ОБЩЕСТВЕННО-ПОЛИТИЧЕСКОЕ ИЗДАНИЕ ОПОЧЕЦКОГО РАЙОНА

Красный МАЯК

Суббота 25 декабря 2013 г.

Газета основана в 1918 году

ЗОЛОТОЙ ФОНД ПРЕССЫ 2013

№103-104 (12543-544) ВЫХОДИТ ПО СРЕДАМ И СУББОТАМ Цена 12 руб.

LENTA.RU НОВОСТИ ИЗ ИНТЕРНЕТА

Владимир Путин в ходе пресс-конференции 19 декабря назвал Геннадия Зюганова, Владимира Жириновского, Сергея Миронова и Дмитрия Медведева ведущими политиками в России. Путин также заявил, что в последнее время в политике появляется много «новых людей», в том числе оппозиционно настроенных, однако не назвал их имен.

* * *

Владимир Путин пообещал сохранить выборы мэров. «Мэров, конечно, только выбирать», — заявил Путин. Он добавил, что муниципалитеты представляют собой «самый близкий уровень власти к людям». По словам президента, среди муниципальных чиновников, которых критикуют больше других ветвей власти, «много прекрасных кадров».

* * *

Правительство России установило величину прожиточного минимума в стране по итогам третьего квартала на уровне 7429 рублей, что на 0,8 процента выше, чем в предыдущем квартале. Для трудоспособного населения показатель вырос на 0,9 процента, впервые превысив отметку в 8 тысяч рублей.

* * *

Депутаты Государственной Думы приняли в третьем чтении законопроект, который вводит специальные штрафы за нарушение правил дорожного движения в Сочи во время Олимпийских игр в 2014 году. За выезд на специальные полосы для олимпийского транспорта документом предусмотрен штраф в пять тысяч рублей.

* * *

Две трети жителей Киева назвали снос памятника Ленину актом вандализма. 69 процентов киевлян относятся к демонтажу монумента отрицательно, причем таких большинство среди представителей всех возрастов и политических сил. Приветствовали снос памятника лишь 13 процентов горожан.

* * *

Депутаты Госдумы скинулись на новогодний капустник, рассказал председатель парламента Сергей Нарышкин. По словам Нарышкина, парламентарии устроят концерт с участием приглашенных звезд эстрады. Кто выступит на мероприятии, он не уточнил, но подчеркнул, что исполнители не возьмут за номера денег.

Прогнозы

«ХОТЬ МОРОЗ НЕВЕЛИК, ДА СТОЯТЬ НЕ ВЕЛИТ»

В начале зимы прогнозы о том, какой она будет, разнились настолько, что голова шла кругом – покупать новую шубу или повременить. В отдельных регионах погода уже преподнесла немало сюрпризов, самыми неприятными из них для здоровья являются сильные перепады температуры и атмосферного давления.

В январе на большей части Европейской части России синоптики прогнозируют теплую и влажную погоду, с температурами выше климатической нормы на 3-4 градуса.

Неблагоприятные дни обусловлены астрофизическими, в том числе геомагнитными составляющими. В этом месяце сразу два новолуния.

ПРИМЕТЫ ЯНВАРЯ

1 – Новый год. День преподобного Ильи из града Мурома. Сильный ветер – к хорошему урожаю орехов. Ясная звездная ночь – к урожаю гороха. Сильный мороз и малый снежок – к урожаю хлебов.

6 – Навечерие Рождества, сочельник. В старину примечали: если Рождество на новом месяце (молодике), то год будет неурожайный. Какая погода после Рождества – такая и после Петрова дня (12 июня).

7 – Рождество Христово. Встречай Рождество весело, в новой рубахе, так и весь год будет весел, и труды пойдут впрок.

14 – Старый Новый год. Обрезание Господне. Васильев день. Морозный и снежный день на Василия – к хорошему урожаю. На Василия Великого ставили на стол свиную голову (крестьяне считали этого святого покровителем свиней), а у богатых людей всю неделю от Рождества стояла на столе свиная голова.

18 – Крещенский сочельник. Накануне заканчивались святочные гадания. Мало снега на ветвях деревьев – не ищи летом ни грибов, ни ягод. Яркие звезды предвещают хороший приплод у овец.

19 – Крещение. Богоявление Господне. Снег хлопьями – к урожаю. Звездистая ночь – к урожаю гороха и ягод. С Крещения до Масленицы – свадебные недели.

21 – Емельян, или Амельян. Емельяны-перезимники, накрути буран. В этот день по старинному русскому обычаю было принято угощать кума с кумой. Кумовья, приходя в званый дом, приносили в подарок брусок мыла и полотенце: «Вот тебе, кума, мыльце да белое белильце для крестника».

25 – Татьяна Крещенская. Студенческий праздник. Снег на Татьяну – к дождливому лету.

31 – День святителей Афанасия и Кирилла. Афанасьевские морозы бывают покрепче крещенских. «Сережки» у луны – к пурге и морозу. Январь сухой и морозный – жди летом жары и засухи.

НЕБЛАГОПРИЯТНЫЕ ДНИ ЯНВАРЯ

1-2 – экстремально трудные дни, связанные с новолунием; 1 – новолуние

5, воскресенье с 12.00 до 15.00

8, среда с 7.00 до 13.00

15-17 – экстремально трудные дни, связанные с полнолунием; 16 – полнолуние

24, пятница с 9.00 до 16.00

27, понедельник с 6.00 до 10.00

30-31 – экстремально трудные дни, связанные с новолунием; 31 – новолуние.

Сельские вести

В «ПОДЛИПЬЕ» ЗАКУПИЛИ СКОТ

Районная газета несколько месяцев назад информировала своих читателей о возрождении сельскохозяйственного производства на землях вновь образованного хозяйства – ООО «Подлипье». Летом этого года здесь ремонтировали животноводческую ферму, заготавливали корма. Первоначально скот планировалось закупать весной 2014 года, но действительность внесла в расчеты коррективы. В ноябре текущего года ООО «Подлипье» закупило первую партию скота. Как сообщили редакции «Красного маяка» в отделе сельского хозяйства районной администрации, на ферму в деревне Подлипье поставлено 138 голов молодняка крупного рогатого скота – 120 телочек и 18 бычков. Скот в «Подлипье» завезен из Новосокольнического и Бежаницкого районов.

НЕДЕЛЯ ЕЛОК НОВОГОДНИХ

До наступления Нового года остались считанные дни. Это самая радостная пора для детворы. Ведь именно в эти дни во всех образовательных учреждениях района пройдут новогодние театрализованные представления с участием Деда Мороза и Снегурочки, которые обязательно подарят всем ребятам яркие, красиво упакованные сладкие подарки.

По традиции театрализованные утренники уже проходят и в библиотеке для воспитанников детских садов и учащихся начальных классов городских школ. Здесь все мероприятия имеют единую цель – привитие интереса к чтению у подрастающего поколения. Ни один ребенок после представления отсюда не уходит без призов и конфет. Кроме того, детям предлагается выбрать с выставки понравившуюся книгу для чтения во время новогодних каникул.

Начиная с 25 декабря, в Опочецком районном центре культуры для детей будет показано праздничное театрализованное представление «Новогодний переполох, или Кто зимой самый главный». А работники краеведческого музея в эти дни ждут всех желающих на выставке елочных игрушек «Новогоднее сокровище».

Конкурс

УДАЧА УЛЫБНУЛАСЬ ОПОЧАНАМ

Гимназисты Максим Николаев и Малика Сембаева стали призерами всероссийского конкурса юных талантов «Звезда удачи – 2013».

Участники этого конкурса могли проверить свои творческие силы в одной из 21 номинаций, предложенных организаторами. К слову сказать, любой школьник страны в возрасте от 6 до 17 лет мог посоревноваться со своими сверстниками в исполнении авторского музыкального произведения, театральном искусстве, фотографии, умении готовить – в номинации «Шеф-повар» и многом другом. После того, как был сделан выбор относительно той или иной номинации, участникам необходимо было снять на видео свою работу и выложить на сайт конкурса в сети Интернет.

Максим и Малика продемонстрировали свои таланты в «Вокальном исполнении», которое оценивало жюри, в составе которого были певица Наташа Королева и солистка Михайловского театра Наталья Миронова.

Удача улыбнулась Максиму и Малике. Их работа была оценена по достоинству и отмечена дипломом 3-й степени.

Для ребят это уже не первая награда во всевозможных конкурсах, а вот в конкурсе подобного уровня они выступили впервые. Конкуренция была более чем серьезной. В их номинации и возрастной группе было представлено 64 работы. Успешный дебют Максима и Малики не остался незамеченным. Они приглашены в Санкт-Петербург для участия в гала-концерте, который состоится на одной из лучших площадок города на Неве.

Всего же в конкурсе «Звезда удачи – 2013» приняли участие более десяти тысяч творческих работ со всей России.

Помимо наших призеров дуэт опочан Марии Васильевой и Станислава Степанкова, а также сольное выступление Марии набрали много голосов по итогам интернет-голосования. А народный хореографический ансамбль «Шанс» по итогам конкурса вошел в десятку лучших.

Ю. МОРГУНОВА.

«Отечество-2013»

КРАЕВЕДЫ ИЗ ОПОЧКИ В ЧИСЛЕ ЛУЧШИХ

16-17 декабря в Пскове проходил областной конкурс исследовательских краеведческих работ учащихся «Отечество-2013». В нем приняли участие краеведы из школы №4 и Глубоковской школы. Их работы получили высокие оценки жюри.

Марина Толмач (руководитель Т.Н.Груздева) на секции «Православное краеведение» заняла I место, представив работу «Жизнь и судьба священника Розанова Василия Георгиевича» о земляке, принявшем мученическую кончину и прославленному в лике святых.

III место на секции «Культурное наследие» присуждено Даниилу Ефимову (руководитель О.С.Григорьева) за исследование «Возвращение шедевра: история иконы «Рождество Христово» из Опочки».

Дарья Ершова (руководитель О.С.Григорьева) выступила на секции «Земляки» с работой «Сохрани мои письма… Памяти солдата Льва Шенкмана посвящается» и получила диплом участника.

Еще один диплом участника у Ксении Волковой (руководитель В.Н.Лукьянова), представившей на секции «Культурное наследие» исследование «Праздник Ивана Купалы в Глубоковской волости».

В очном конкурсе экскурсоводов в рамках «Отечества-2013» Даниилу удалось завоевать первое место, Дарье – второе.

Стоит добавить, что с целью изучения и сохранения культурного наследия Псковщины областным Центром детского и юношеского туризма и экскурсий с января по ноябрь проводился заочный конкурс юных экскурсоводов. Опочецкий район на нем представляли учащиеся школы №4 (руководитель О.С.Григорьева). Высших результатов добились Дарья Ершова с экскурсией «Пусть не гаснет памяти огонь» и Даниил Ефимов с экскурсией «Древние иконы из Опочки в Псковском музее-заповеднике». Даниил Андреев получил грамоту за творческий подход при разработке экскурсии «Опочка купеческая: каменные купеческие жилые дома XIX века на ул.Великолукской».

Е. ЕВДОКИМОВА,
педагог-организатор ДООЦ.

На повестке дня

АНТИНАРКОТИЧЕСКАЯ КОМИССИЯ ПОДВЕЛА ИТОГИ

19 декабря состоялось итоговое заседание антинаркотической комиссии Опочецкого района под председательством заместителя главы администрации района В.И.Полуляха. В работе заседания приняли участие врач-нарколог А.А.Понарин, директор ОРЦК Г.П.Евдокимова, директор Центра занятости Н.В.Михайлов, главный специалист отдела образования, физической культуры и спорта О.В.Федорова, главный специалист отдела ОРЦК по работе с молодежью И.Е.Гомонова и сотрудник «Красного маяка».

Заслушаны доклады об организации антинаркотической профилактической работы среди подростков и молодежи, о мерах по обеспечению занятости молодых людей и профессиональном обучении безработных, о работе наркологического кабинета, реабилитации наркозависимых лиц и другие.

Обращалось внимание на эффективность профилактической работы. Обстановка, по словам врача-нарколога А.А.Понарина, стабильная. Роста числа наркозависимых нет. Обследованы подростки, обучающиеся в 10-11 классах (167 человек). Все тесты дали отрицательный результат. Наркологический кабинет укомплектован всем необходимым. Получены тест-полоски на следующий год. Теперь проходить тестирование будут в обязательном порядке и водители при замене прав.

Далее членами комиссии были обозначены наиболее острые проблемы, обращалось внимание на приоритетность воспитания в семьях. Все отчеты приняты к сведению.

После краткого обсуждения был утвержден план работы антинаркотической комиссии на 2014 год.

Псковская область получит допфинансирование из федерального бюджета

Президент России Владимир Путин по итогам рабочей встречи с губернатором Псковской области Андреем Турчаком поручил министру финансов РФ Антону Силуанову предоставить в этом году Псковской области финансовую помощь из федерального бюджета. Средства пойдут на обеспечение выполнения взятых ранее социальных обязательств и значимых инфраструктурных проектов, сообщили Псковскому агентству информации в пресс-службе администрации региона.

Ранее между Андреем Турчаком и Антоном Силуановым была достигнута устная договоренность о выделении Псковской области на эти цели в этом году 1,5 млрд. рублей из госбюджета.

Кроме того, в ноябре в ответ на обращение губернатора глава Минфина согласовал с администрацей Псковской области перекредитование бюджетных кредитов, ранее взятых на выполнение первоочередных обязательств. На эти цели региону из федеральной казны будет выделено более 3 млрд. рублей.

Напомним, рабочая встреча Владимира Путина и Андрея Турчака состоялась в Москве 16 декабря. Глава региона проинформировал президента о социально-экономической ситуации в Псковской области. В частности, речь шла о демографической ситуации в области, привлечении инвестиций, жилищном строительстве, а также о создании особой экономической зоны промышленно-производственного типа «Моглино».

830 псковских семей получили соцвыплаты на улучшение жилищных условий за три года

В Псковской области 830 семей получили социальные выплаты на улучшение жилищных условий в рамках реализации областной долгосрочной целевой программы «Обеспечение жильём молодых семей Псковской области на 2011-2015 годы». Об этом сообщил начальник Главного государственного управления социальной защиты населения Псковской области Армен Мнацаканян в ходе заседания комиссии при администрации области по реализации приоритетных национальных проектов и демографической политике. Он пояснил, что выплаты на улучшение жилищных условий по состоянию на 1 декабря составили 335 миллионов рублей. В этом году свидетельства на получение помощи были вручены 73 семьям, в 2012 году таких семей было 166, в 2011 – 95.

Первый этап программы начался ещё в 2008 году.

Псковскую систему сопровождения детей-инвалидов распространят по всей России

Опыт Псковской области по внедрению модельной программы социального сопровождения семей, воспитывающих детей-инвалидов и детей с ограниченными возможностями здоровья, будет включен в информационно-методический сборник, который распространят во всех субъектах Российской Федерации. Об этом в ходе конференции, посвященной итогам реализации данной программы на территории Псковской области, сообщила заместитель руководителя Департамента поддержки социальных проектов Фонда поддержки детей, находящихся в трудной жизненной ситуации, Ольга Ульянова.

«Успешная реализация на территории Псковской области пилотного проекта по внедрению социального сопровождения семей, имеющих детей-инвалидов и детей с ограниченными возможностями, – важное достижение этого года. Благодаря совместной работе нам удалось разработать алгоритм сопровождения таких семей», – сказала Ольга Ульянова. В своем выступлении она отметила существенный вклад, который внесли в реализацию пилотного проекта специалисты социальной защиты населения Псковской области в районах, оказывающие помощь гражданам в решении личностных социальных проблем.

Первый заместитель губернатора области Вера Емельянова тоже подчеркнула, что Псковская область достойно представила опыт по организации социального обслуживания семей с детьми-инвалидами. «Мы сделали первые шаги в этом направлении. В дальнейшем мы будем создавать все условия для организации «доступной среды» для детей-инвалидов и в детских садах, и в школах региона. Нам еще предстоит колоссальная работа», – сказала Вера Емельянова.

Отметим, что в рамках региональной конференции ее участники обсуждали вопросы внедрения модели семейного устройства детей-инвалидов их числа детей-сирот и детей, оставшихся без попечения родителей, организации паллиативной помощи детям-инвалидам и их семьям на основе межведомственного взаимодействия, ресурсно-методического центра по сопровождению данных семей и оказанию им волонтерской помощи.

По материалам СМИ.

Совещание

ОПЕКА: ПРАВА, ОБЯЗАННОСТИ, ЛЬГОТЫ

18 декабря в зале заседаний районной администрации прошло ежегодное собрание опекунов (попечителей), приемных родителей. В повестку дня были включены вопросы, носившие как информативный характер, так и консультационно-правовой.

Консультант отдела образования, физической культуры и спорта Н.А.Козлова рассказала собравшимся о возможности оздоровления детей в каникулярное время в лагерях с дневным пребыванием в образовательных учреждениях района и в загородных лагерях и санаториях Псковской области. Она разъяснила, где и когда можно приобрести путевки.

О порядке приема детей в дошкольные учреждения и о порядке платы за содержание в детском саду ребенка, находящегося на опеке, говорила консультант отдела образования, физической культуры и спорта Е.А.Елисеева.

Далее перед собравшимися выступила ответственный секретарь КДН и ЗП в Опочецком районе Л.М.Иванова. Она в очередной раз напомнила об ответственности законных представителей за воспитание детей, а также привела статистику наиболее часто встречающихся правонарушений, совершаемых несовершеннолетними.

Завершила встречу начальник территориального управления социальной защиты населения В.М.Светлова. Разговор шел об изменениях в законодательстве в сфере опеки и попечительства, в частности касающихся предоставления жилья гражданам из числа детей-сирот и дальнейшего распоряжения жилой площадью.

Служба 01

ГОРЯЧАЯ ЗОЛА ЧУТЬ НЕ ПРИВЕЛА К ПОЖАРУ

В третьем часу ночи 23 декабря поступило сообщение о появлении дыма в хозпостройках, расположенных на ул.Пролетарской. Прибывшие на место пожарные быстро ликвидировали источник опасности. Как позже выяснилось, причиной происшествия послужило нарушение правил пожарной безопасности: горячую золу здесь выгребали в картонную коробку.

По словам работников Госпожнадзора, с наступлением холодов именно горячая зола нередко приводит к несчастным случаям. Чтобы избежать беды, золу необходимо заливать водой и помещать в специально отведенное место.

Штрафы за подобные нарушения пожарной безопасности составляют: для граждан – от 1000 до 1500 рублей, для должностных лиц – от 6 до 15 тыс. руб., а для юридических лиц – от 150 до 200 тыс. руб.

(Материал подготовлен совместно с отделением Госпожнадзора по Опочецкому району).

Круглый стол

ВЛАСТЬ ГОТОВА К СОТРУДНИЧЕСТВУ

В конце ноября в социальной сети появилась открытая группа под названием «Красивая Опочка». Недавно активисты этой группы обратились к главе района Ю.А.Ильину с просьбой о деловой встрече, так как у них накопились вопросы по поводу благоустройства нашего города. Обращение было услышано. И 19 декабря в зале заседаний администрации района был организован «круглый стол».

Со стороны районной и городской власти в заседании участвовал максимальный состав участников – глава района Ю.А.Ильин, его заместители В.И.Полулях, В.В.Александров, Ю.В.Марков, и.п. главы городской администрации О.М.Балан, депутаты районного и городского Собраний, директор ОРЦК Г.П.Евдокимова, представители МО партии «Единая Россия», РСМ, работники районной администрации. Инициативную группу представляли всего три человека – Сергей Никандров, Н.А.Иванов и Л.Н.Хренов.

Большая часть вопросов была посвящена уборке мусора. Вновь возникли вопросы по организации и оплате вывоза мусора на городскую свалку из частного сектора, о борьбе с несанкционированными свалками, периодичности вывоза мусора с городских кладбищ, уборке мест общего пользования.

Вопросы не новые. Они не раз поднимались на страницах районной газеты. Глава района еще раз подчеркнул, что мусор в Опочку из других городов и районов никто не завозит, его создают сами жители, а финансирование уборки города производится с учетом количества жителей (подушевое финансирование). К сожалению, горожане, проживающие в частном секторе, не готовы или не хотят оплачивать услуги по вывозу мусора, хотя городская администрация прилагает максимум усилий для наведения порядка, в том числе предоставляя в аренду контейнеры.

Представитель инициативной группы сетовал на недостаточность информации по поводу того, где и как заказать контейнер и транспорт для вывоза ТБО, что явно указывает: человек, говоривший все это, незнаком с публикациями в газете «Красный маяк» и ни разу не обращался ни в городскую администрацию, ни в «Коммунсервис».

Вопрос о работе общественных туалетов также указал на невладение конкретной информацией (как уже сообщалось, платный туалет на автостанции работает круглосуточно, по билетам – бесплатно; на старом рынке работает туалет внутри павильона, есть туалет и на новом рынке).

Высказывались претензии по организации уборки города от природного мусора весной, а также поднимался вопрос о необходимости ежегодной осенней уборки. Представители общественности просили больше уделять внимания помощи инициативным группам и волонтерам в обеспечении их транспортом для вывоза мусора с убираемых территорий. Некоторые высказанные претензии по данному вопросу, как выяснилось в процессе беседы, были необоснованными. С другой стороны, как заметил В.И.Полулях, далеко не всегда инициаторы уборки подтверждают на деле свои слова (пример тому – подготовка к весеннему кроссу).

Невозможность проведения единого субботника как раз и объясняется, как сказала О.М.Балан, нехваткой транспорта. Именно поэтому при планировании месячника по уборке и благоустройству города составляется график с указанием, где и когда будет работать трактор. Распоряжение о месячнике и положение о его проведении публикуются в районной газете.

Ю.А.Ильин подвел итог разговору о наведении чистоты и порядка в городе и заверил участников встречи, что любая инициатива волонтеров только приветствуется и исполнительная власть готова идти навстречу общественным организациям, которые изъявят желание взять шефство над определенными микрорайонами города, общественными местами в плане поддержания там порядка, уличкомам (если их решат создавать горожане) и иным инициативным группам.

Все участники «круглого стола» были единодушны в том, что корень зла кроется в общей культуре населения города. Воспитание подрастающего поколения, привитие правильного и разумного поведения в общественных местах, на улицах города должно вестись не только в образовательных учреждениях, но прежде всего должно прививаться в семьях.

Подводя итог всему разговору, глава района подчеркнул, что подобный диалог нужен, но, к сожалению, первый блин получился комом, поскольку на встречу пришло слишком мало заинтересованных лиц. Практически ни по одной из озвученных проблем не поступило конструктивных предложений. Идею «позорного столба» в интернет-сообществе «Красивая Опочка» Юрий Артамонович и остальные участники встречи поддержали. Если на тех, кто загрязняет город, будет объявлена фотоохота и их портреты появятся в Интернете, быть может, остальные задумаются, стоит ли позорить себя и своих близких.

Л. ФЕДОРОВА, Н. ИЛЬИНА.

Человек и природа

ЛЕБЕДЮ КЕШЕ ВНОВЬ ПОТРЕБОВАЛАСЬ ПОМОЩЬ

В мае в «Красном маяке» рассказывалось о том, как житель деревни Глубокое Юрий Григорьевич Гаврилов спас от неминуемой гибели молодого лебедя, который из-за травмы крыла не смог улететь на зиму в теплые края. Кеша, такое имя дал птице ее спаситель, прошлую зиму провел в сарае, а с наступлением тепла был выпущен на волю. За время пребывания на зимней квартире лебедь настолько привык к Юрию Григорьевичу, что позволял даже брать себя на руки.

За лето Кеша превратился во взрослую грациозную птицу с белым опереньем. Жители Глубокого постоянно видели его на озере и даже подкармливали. К сожалению, он держался обособленно и так и не смог создать семью. А осенью, когда пришло время лететь на зимовку на юг, прошлая травма крыла опять не позволила птице отправиться в дальний путь.

Когда первые морозы стали сковывать озеро Глубокое и водная гладь покрылась тонким льдом, Ю.Г.Гаврилов поспешил к своему подопечному. Подплыв к лебедю на лодке, он аккуратно взял его на борт и привез на берег. Птица не сопротивлялась, словно понимая, что ей желают только добра.

Теперь, когда стало понятно, что лебедь, скорее всего, никогда не сможет совершать вместе с сородичами большие перелеты, Юрий Григорьевич принял решение пристроить Кешу в расположенный в Пушкиногорском районе «Зооград».

Е. ПУЛЬША.

Фото с мобильного телефона.

Резонанс

КАК ЭТО БЫЛО 50 ЛЕТ НАЗАД

Прочитал статью «Шаги к юбилею. Сверяемся со временем» в газете «Красный маяк» от 27.11.2013 г., и меня осенила мысль – высказать свое мнение и дополнить статью отдельными фактами и примерами.

Никак не могу согласиться с автором статьи, где он утверждает «… 550-летие Опочки, которое куда ближе к нашему времени, отмечалось скромно. Если вообще отмечалось». Это не так, это ошибочный вывод, и он не соответствует действительности.

Начну по порядку. С марта 1961 года по февраль 1967-го я работал председателем горисполкома. В то время исполком горсовета был наделен большими функциями и полномочиями. Мы финансировали все школы, детские сады, горкомхоз, домоуправление, БТИ. Припоминаю, где-то в 1962 году меня вызвали в райком партии и поручили заняться подготовительной работой по проведению юбилейной даты – 550 лет городу Опочке.

Данный вопрос неоднократно обсуждался на заседаниях исполкома и в рабочем порядке с активом города (в то время в Совет было избрано 50 депутатов). Были намечены мероприятия, которые предстояло осуществить до юбилейного 1964 года и с перспективой на будущее.

Что же нам удалось осуществить? В 1964 году был изготовлен впервые в истории города Генеральный план Опочки. Его в течение года изготовил Ленгипрогор (Ленинградский институт проектирования городов). Это был важнейший документ по развитию всех структур города.

В Опочке начало вестись многоэтажное жилищное строительство, вступили в действие водопровод, теплотрасса, канализация. С 1963 года началось асфальтирование улиц Ленина, Гагарина, Коммунальной, городской площади. Был реконструирован мост через реку Великую – деревянный заменен на железобетонный. С 1964 года приступили к газификации жилых домов частного сектора. С этого времени открылось и регулярное движение городских автобусов. Большую роль в этом деле сыграли начальник автоколонны Мария Дмитриевна Костина и Иван Федорович Костюченко – вечная им память.

В соответствии с Генеральным планом выросли промышленные предприятия и организации. Уже после юбилея был построен новый хлебокомбинат производительностью 40 тонн хлебобулочных изделий в сутки, правда, он строился для обеспечения хлебом двух районов – Опочецкого и Красногородского; вступили в строй завод ЖБК и цех ремзавода по ремонту автомашин ГАЗ-51 и ГАЗ-53. В эти годы были также построены: кинотеатр «Маяк», ресторан «Юбилейный», гостиница, здание почты (в котором можно было разместить целое Министерство связи), школа №3 на 900 ученических мест, дом-интернат для престарелых и инвалидов. Начали действовать две Сельхозтехники и Сельхозхимия.

Все строительные работы выполняли две ремонтно-строительные бригады: ремстройучасток и ПМК-538, с общим объемом строймонтажа на 2 млн. рублей.

Следует отметить, что все промышленные предприятия города реализовывали промышленной продукции на 19 млн. рублей.

Справочно: в шестидесятые годы я был избран депутатом районного Совета депутатов и был в полной мере осведомлен о положении дел на селе. В то время в районе было 12 колхозов и 6 совхозов. Они продавали государству 4,5 тыс. тонн мяса. В летний период ежедневно на маслозавод поступало 120 тонн молока. Дойное стадо коров в районе составляло 7,4 тыс. голов. Доярке совхоза «Красный фронтовик» Евгении Тимофеевне Устриковой было присвоено звание Героя социалистического труда, еще пятеро жителей района награждены орденом Ленина.

Для подготовки доклада к юбилейному вечеру, посвященному 550-й годовщине образования Опочки, была создана специальная комиссия из образованных, авторитетных людей. В нее вошли завуч педучилища Александр Константинович Константинов, старейший преподаватель литературы педучилища Тихон Федорович Федоров, землеустроитель района, общественник Николай Каземирович Польских, второй секретарь РК КПСС Мария Михайловна Степанова и я, председатель горисполкома.

С докладом на торжественном собрании поручалось выступить мне. Таким образом, доклад был плодом работы группы людей. Он неоднократно обсуждался, в него вносились изменения и дополнения.

Торжественное собрание проходило в районном Доме культуры при переполненном людьми зале. Далеко не все желающие смогли вместиться в нем. На лицах людей можно было видеть праздничное настроение и веселье. После торжественной части был дан большой праздничный концерт.

Обращаюсь к читателям газеты «Красный маяк». Не поймите так, что во всех делах по подготовке к юбилею нашего города, до и после него, работу осуществлял только городской Совет. Огромное влияние оказывали партийные, советские и хозяйственные органы, а городской Совет вносил лишь частицу общего труда. Все делали люди.

Пусть и дальше процветает наш город Опочка! Пусть он всегда будет городом, а не поселением городского типа.

В.Н. МОНТУС,
участник Великой Отечественной войны, председатель районного совета ветеранов войны и труда, Почетный гражданин муниципального образования «Опочецкий район».

Выставка

СВЯТОЕ РОЖДЕСТВО ГЛАЗАМИ ДЕТЕЙ

Недавно были подведены итоги районной выставки детского творчества «Святое Рождество», организованной отделом образования, физической культуры и спорта администрации района и Детской школой искусств.

В выставке приняли участие ребята из 13 образовательных учреждений. Всего было представлено 185 работ. Итоги подводились по номинациям с учетом возраста.

В номинации «Декоративно-прикладное творчество. Елочная игрушка» жюри присудило дипломы I степени: в младшей возрастной группе – Ольге Алексеевой (школа №4); в старшей возрастной группе – Светлане Алексеевой (ДШИ). Лучшими в номинации «Изобразительное творчество. Рождественская открытка» признаны работы: в младшей возрастной группе – Валерии Алексеевой и Ольги Алексеевой (ДШИ); в средней возрастной группе – Елизаветы Леоновой и Анны Филимоновой (ДШИ); в старшей возрастной группе – Анны Алексеевой и Екатерины Фоминой (ДШИ). Успехи учащихся – это несомненная заслуга и их педагогов: М.В.Алексеевой, Ж.Е.Шаблиной, Е.В.Макаровой, В.И.Ивановой.

Дипломанты и участники выставки отмечены поощрительными призами. Работы победителей отправлены на областную выставку.

Н. НИКОЛАЕВА,
педагог-организатор.

Наш опрос

КАК ВЫ ОТНОСИТЕСЬ К НАРОДНОЙ МЕДИЦИНЕ?

На дворе зима. Самые распространенные заболевания в этот период – простудные. Мудрые наши предки знали, как многие хвори вылечить народными средствами. Поделиться своими проверенными рецептами от этих сезонных и других напастей мы попросили наших читателей.

Нина Ивановна, пенсионерка:

- С возрастом у меня стали сильно болеть суставы ног (особенно в сырую погоду). Мне хорошо помогают листья лопуха. Их я прикладываю на ночь. И потом во время сна суставные боли меня не беспокоят. Зимой использую капустный лист. Эффект немного слабее, чем от лопуха, но боли в суставах утихают.

Татьяна Федоровна, пенсионерка:

- Я большая сторонница народных средств. Для лечения простудных заболеваний всегда использую отвары мать-и-мачехи и молоко с медом, так и своих детей лечила с малых лет.

Вера Сергеевна, служащая:

- В одном журнале прочитала, что лучшее средство для укрепления женского здоровья – чай с манжеткой. Много лет я заготавливаю эту траву (сушу ее гофрированные листья и цветы). Также люблю чай с листьями земляники, травой мелиссы, листьями черной смородины, а во время простуды – с мятой и веточками малины. Чайный бальзам (обычная заварка плюс сухие травы) прекрасно поддерживает иммунитет поздней осенью и в зимний период.

Петр Викторович, рабочий:

- У меня хронический бронхит. Обострение этой болезни приходится на холодное время года. Спасает меня давно проверенное средство – исландский мох (он растет в наших лесах). Завариваю его, как чай, и пью на ночь с медом. Он довольно эффективен и при лечении простудных заболеваний.

Николай Павлович, пенсионер:

- От многих недугов использую барсучий жир. Он очень эффективен как заживляющее средство, в частности, при ожогах. При простудах и кашле применяю его как наружное средство в качестве растирания, так и внутреннее – по чайной ложке с горячим чаем.

Светлана, молодая мама:

- К народной медицине отношусь скептически. Сейчас довольно много эффективных лекарственных препаратов. Кроме того, надо вовремя делать прививки, в том числе и от гриппа. А «бабушкиными рецептами» можно иногда загнать болезнь далеко внутрь, так что потом ни один врач не сможет помочь.

Валентина Ивановна, служащая:

- В детстве мне при сильной простуде ставили банки и горчичники, а также наносили сетку йодом. Чтобы как-то меня приободрить, в шутку в нарисованных йодом клетках играли в крестики-нолики или рисовали цветочки. На ночь надевали носки с засыпанной в них горчицей. С успехом я «назначаю» эти рецепты и своим детям.

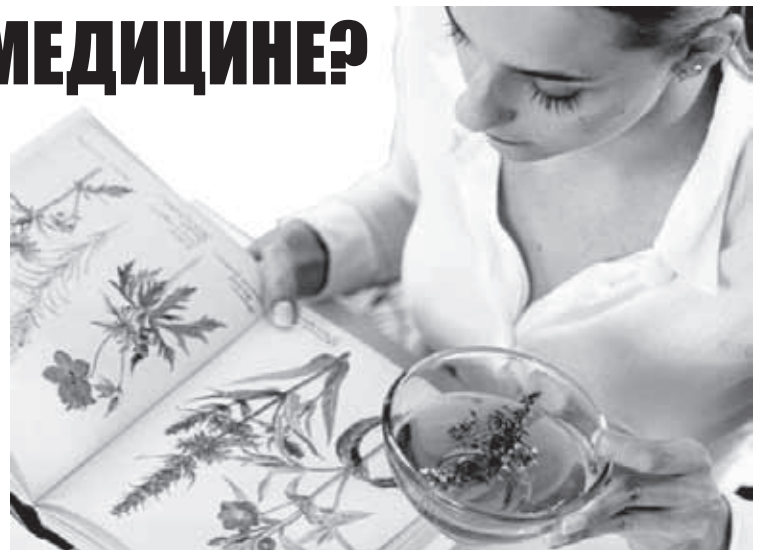

Николай Петрович, предприниматель:

- Самым действенным средством в лечении насморка и гайморита является синяя лампа – это я уяснил с детства. А самым страшным испытанием для меня были горчичники.

Валентина Петровна, пенсионерка:

- При простуде хорошо подышать над картошкой, отваренной в мундире.

Среди тех, с кем пришлось беседовать, большинство положительно относятся к народным средствам, особенно если это касается лечения простудных заболеваний. Хотя есть и такие, кто надеется только на таблетки или прививки. В любом случае надо помнить, что лечение должно приносить пользу, а не вред, а значит, без консультации специалиста не обойтись. Одновременно надо помнить, что укреплению организма способствуют здоровый образ жизни и положительные эмоции.

Подготовил Е. СТАСОВ.

Новогодние советы

ЕЛКА

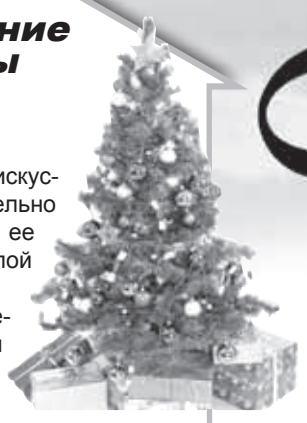

Если ваша елочка искусственная, то обязательно нужно сполоснуть ее ветки под струей теплой воды.

Церемония торжественного украшения лесной красавицы может начинаться часа через два после того, как елка поставлена в комнате (это время нужно для того, чтобы еловые ветки, которые долгое время лежали связанными, смогли распрямиться, распушиться и занять свое нормальное положение, а елка «привыкла» к домашнему теплу).

Электрические гирлянды следует вешать до украшения игрушками. Подумайте, какую форму вы хотите придать своей елочке. Если у вас несколько гирлянд, то одной можно очертить контур елки (правильность которого надо будет проверить, выключив в комнате свет), а другую повесить поближе к стволу, следуя определенной схеме или хаотично.

Игрушки лучше всего вывешивать поблизости от горящих лампочек, чтобы они отражали свет. При их выборе помните, что лучше меньше, чем больше. Пусть ваша красавица наряжена скромно, а не безвкусно и бутафорски оформлена.

Лучше, если елка украшена игрушками одного стиля: либо традиционными стеклянными, либо самодельными. Основу традиционного убранства могут составить шары, возможно, с небольшими крапинками или тонкой прорисовкой. Их можно комбинировать с подобранными в тон бантами, лентами, бусами, сухоцветами, мишурой.

Посыпать ветки конфетти и обвивать серпантином нужно только тогда, когда вы убедитесь, что елочка полностью наряжена.

НОВОГОДНИЙ СТОЛ

На стол подавайте много разной пряной зелени – она хорошо идет к мясу и рыбе. Но зелень доставайте из холодильника прямо к горячему, а не заранее. Иначе она завянет, и вид у нее будет неаппетитным.

Делайте побольше маленькой закуски – разные канапе, фаршированные половинки яиц, мини-фрикадельки, начиненные орехами или клюквой, тарталетки. Все это на столе смотрится очень торжественно и съедается в два счета.

Для украшения салатов и горячих блюд используйте зерна граната, клюкву и дольки лимона. Выглядит очень красиво. Кроме того, кислота, которая присутствует в этих фруктах-ягодах, расщепляет жир. А ведь в новогодних блюдах его так много – чего стоят одни только салаты с майонезом!

Из сладостей лучше отдавать предпочтение пудингам, муссам и мороженому. Если же вы отважились на кусок торта или пирожное – лучше запивать все это травяным чаем с мятой – быстрее переварится.

31 декабря не морите себя голодом в предвкушении праздничного застолья, в течение дня ешьте что-нибудь диетическое, например, овощные салаты, а за пару часов до праздничного ужина примите 3-4 таблетки активированного угля.

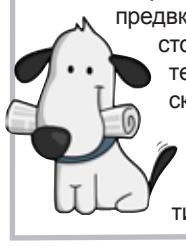

УКРАШАЕМ ДОМ К ПРАЗДНИКУ

Фрукты, хороший острый нож, пакетик бутончиков гвоздики и ваша фантазия – это все, что потребуется. Душисто, красиво! И творчески подходим к самым обычным вещам. А самое главное – создаем романтическое настроение.

АПЕЛЬСИНОВАЯ СВЕЧА

Надрезаем кожуру апельсина так, чтобы получилось 5-6 «лепестков», и отворачиваем их. Аккуратно вынимаем мякоть. В середину «цветочка» ставим плавающую свечу. Оригинальный новогодний подсвечник готов!

На каждом «лепестке» еще можно кончиком ножа вырезать несложный узор (кружочки, ромбики, завитушки, звездочки и прочее). Свет будет рассеиваться очень изысканно.

АПЕЛЬСИНЫ НА ЕЛКЕ

Если вам наскучила стандартно украшенная елка, оформите ее в дизайнерском стиле. Режем апельсин на кружочки толщиной не более сантиметра, раскладываем на чистые листы бумаги, помещаем на батарею или в духовку. Апельсины не забываем время от времени переворачивать. Когда цитрусовые высохнут, они уменьшатся почти в 2 раза, станут достаточно твердыми и коричневато-золотистого цвета. Теперь в каждый кружок около кожуры продеваем тоненькую декоративную тесемку – и на елку.

АПЕЛЬСИНЫ С УЗОРАМИ

Берем целые апельсины и штопальной иглой рисуем на них узоры. Здесь нет предела вашей фантазии. Затем по этим контурам втыкаем в кожуру апельсина бутончики гвоздики. Красиво смотрятся полоски, звездочки, сердечки, цветы, снежинки.

Узорные апельсины положите в вазу или прямо на праздничный стол. Комната наполнится цитрусово-пряным ароматом.

КАК НЕ УСНУТЬ ДО ПОЛУНОЧИ

31 декабря для наших женщин – один из самых трудных дней. Доделать все свои дела (чтобы на следующий год не оставлять), приготовить праздничный стол, привести в порядок и украсить дом, купить подарки чадам и домочадцам… При этом быть красивой, жизнерадостной и веселой почти сутки… Как все это выдержать?

Итак, прежде всего надо с утра создать себе приподнятое настроение. Это поможет вам пережить все предстоящие трудности. Включите телевизор. Есть два фильма, которые у нас символизируют Новый год, так же как салат «оливье» и мандарины – это «Карнавальная ночь» и «Ирония судьбы». Поскольку вы их сюжет наверняка знаете наизусть, можете просто под их аккомпанемент делать свои дела. А настроение у вас станет новогодним.

Настройтесь!

Если вас в этот день кто-то огорчит или в голову лезут мрачные мысли типа того что «вот опять год прошел, и ничего не сделано»… Не пытайтесь решить сегодня то, что не удалось в течение предыдущих 12 месяцев. А если мысли упорно будут возвращаться, гоните их волевым усилием: «Все потом. А сегодня – Новый год».

Если вы считаете, что самое главное торжество для вас будет 31 декабря дома, то постарайтесь не расплескать силы и хорошее настроение накануне. Не поддавайтесь соблазну отмечать Новый год заранее.

Не устраивайте 31 декабря и ударную трудовую вахту – как на работе, так и дома. Некоторые женщины принимаются в этот день за генеральную уборку в квартире. Новый год не приходит внезапно, поэтому лучше это сделать заранее. А накануне празднования останется только пройтись мокрой тряпкой по местам скопления пыли и вымыть пол. Если же вы не успели сделать генеральную уборку, не затевайте ее сейчас. В новогоднюю ночь, поверьте, никто не будет заглядывать к вам за холодильник, а вот силы вы наверняка потеряете.

Если вы празднуете Новый год в семейном кругу, то привлекайте всех к его подготовке, особенно это касается детей, которые с удовольствием помогут.

Часто хозяйки, занятые приготовлением блюд, сами забывают вовремя поесть. Отмахиваются: «Да я уже всего напробовалась» или «Подожду до вечера, сегодня ведь всю ночь есть будем». Не делайте этого – вы просто переутомитесь и опьянеете от первых же глотков горячительных напитков. Обязательно поешьте.

Расслабьтесь!

Заканчивайте все свои хлопоты, по крайней мере, за два часа до приглашения за стол. Вам обязательно надо расслабиться и привести себя в порядок. Скажите своим домашним: «Какое-то время меня просто нет».

Лучше всего часок подремать. Если не получается уснуть, просто расслабьтесь. Можете представить себе, что вы лежите на пляже на теплом песке, рядом ласково плещется море…Или вообразите любую другую картину, которая вас успокаивает.

Если уединиться в комнате невозможно, то примите теплую ванну. Там выполните такое упражнение – сделайте глубокий вдох через нос, опустите нижнюю часть лица и нос в воду и медленно выдохните через рот с сопротивлением. Представьте, что вместе с выдохом уходит все напряжение сегодняшнего дня и прошедшего года.

Взбодритесь!

После отдыха надо взбодриться. Вот упражнения, которые помогут вам прийти в себя.

Сильно разомните кисти рук, начиная с пальцев.

Быстро потрите ладони друг о друга.

Легонько постучите пальцами по макушке.

Найдите впадину у основания черепа, надавите на нее большим пальцем, досчитайте до трех и отпустите. Проделайте это три раза.

Если отдохнуть не удалось, съешьте кусочек шоколада – это придаст вам силы. А теперь сделайте макияж, наденьте красивое платье и, улыбаясь, выходите к своим гостям.

Конкурс

«И СМОТРИТ С ФОТОГРАФИЙ РОДИНА МОЯ»

«Парад»

«Босоногое детство»

«С первой получки»

«Военное лихолетье»

«Колхозные будни»

Фотоконкурс под таким названием проводился районной библиотекой. Всего участники представили 99 фотоснимков разных лет. Часть из них носит сугубо личный характер, связаны с определенными людьми, другие являются фотохроникой событий, происходивших в Опочке. Все фотографии сканировались и размещались на сайте opochka.ru, где проводилось интернет-голосование.

Итоги фотоконкурса подводились по номинациям. После обсуждения жюри объявило победителями в номинациях: «Военное лихолетье» – В.П.Парамонова (за серию снимков «Годы военные»); «Городские мотивы» – Л.П.Владимирову (серия «Парад»); «Сельское раздолье» – Н.С.Андрееву (серия «Босоногое детство») и «Семейная реликвия» – В.Ю.Орлова (серия «Колхозные будни»).

Приз зрительских симпатий по итогам голосования достался Л.П.Владимировой за фотоснимок «С первой получки». Всем победителям конкурса в районной библиотеке были вручены денежные призы.

Надо отметить, что, оценивая работы, членами жюри среди лучших были названы в номинации «Городские мотивы» фотоснимки из серии «Год за годом я росла», «На Валу». В номинации «Сельское раздолье» обратили на себя внимание серии «Председатель колхоза не дремлет», «Хорошо в деревне», «Мы из Глубокого». В номинации «Семейная реликвия» три голоса из семи набрала фотография «В город за счастьем», два – «Выпуск школы 1941 г.». Некоторые члены жюри отмечали ценность снимков «Мой прадед после Финской», «Филиал «Север» на уборке льна» и «Ремонт дороги».

В целом фотоконкурс порадовал бережным отношением к семейным реликвиям, редкими кадрами, которые сохранились в альбомах опочан.

Заметим, что в интернет-голосовании наибольшее количество набрала серия «Парад» (53 голоса), за ней идет «Председатель колхоза не дремлет» (36 голосов), «Колхозные будни» (29) и «Босоногое детство» (28).

Остается добавить, что многие из представленных на конкурс снимков достойны занять место в музейных экспозициях.

Н. ИЛЬИНА.

Прокуратура информирует

ПО ВОПРОСАМ ТОВАРИЩЕСТВА СОБСТВЕННИКОВ ЖИЛЬЯ

Достаточно часто в прокуратуру района поступают вопросы, возникающие при осуществлении деятельности общего собрания членов товарищества собственников жилья.

Одним из них является порядок и сроки обращения в суд члена товарищества собственников жилья с заявлением об обжаловании решения общего собрания членов товарищества собственников жилья.

Статья 146 Жилищного кодекса РФ, которая регулирует порядок организации и проведения общего собрания членов ТСЖ, не устанавливает порядок и сроки обжалования решений общего собрания членов товарищества собственников жилья.

Вместе с тем при решении вопроса, касающегося правомочий общего собрания членов товарищества собственников жилья, часть 3 статьи 146 ЖК РФ отсылает к положениям статьи 45 ЖК РФ, которая регулирует порядок проведения общего собрания собственников помещений в многоквартирном доме, неотъемлемой частью которого является принятие решения по вопросам, отнесенным к компетенции такого собрания, а также порядок его обжалования.

Часть 6 статьи 46 ЖК РФ в связи с этим устанавливает, что собственник помещения в многоквартирном доме вправе обжаловать в суде решение общего собрания собственников помещений в этом доме, принятое с нарушением требований Жилищного кодекса Российской Федерации, в случаях, если он не принимал участия в собрании или голосовал против принятия такого решения и если при этом таким решением нарушены его права и законные интересы.

Учитывая, что товарищество собственников жилья является одним из способов управления многоквартирным домом (статья 161 Жилищного кодекса РФ), член товарищества собственников жилья вправе обратиться в суд с заявлением об обжаловании решения общего собрания членов товарищества собственников жилья в течение шести месяцев со дня, когда он узнал или должен был узнать о принятом решении.

И. БАЛМЫШЕВА,
старший помощник прокурора района.

Новости из Интернета

Житель Опочецкого района ограбил приятельницу на 200 рублей и получил два года колонии

Прокуратура Опочецкого района поддержала гособвинение по уголовному делу в отношении ранее судимого Васильева В., совершившего грабеж.

Как сообщили Псковскому агентству информации в прокуратуре района, мужчина намеревался занять деньги у своей знакомой, для этого он пришёл к ней в дом, но женщина отказалась давать приятелю в долг. Затем она вынула из своего кошелька 100 рублей, указав на то, что купюра последняя и нужна ей самой. Васильев нанес ей несколько ударов по лицу и похитил 100 рублей. Затем он скрутил женщине руку и достал из её кошелька ещё 100 рублей. На украденные деньги Васильев приобрёл спиртное.

Опочецкий районный суд назначил мужчине наказание в виде 2 лет лишения свободы. В связи с тем, что Васильев совершил преступление во время условно-досрочного освобождения, наказание назначено по совокупности приговоров, общий срок которого составил 2 года 4 месяца с отбыванием наказания в исправительной колонии особого режима.

Спорт

СОРЕВНОВАЛИСЬ ВОЛЕЙБОЛИСТЫ

С 10 по 12 декабря в спортивном зале школы №4 проходило первенство района по волейболу среди учебных заведений.

Всего среди юношей в нем приняли участие 4 команды – из гимназии, школы-интерната для детей, нуждающихся в социальной поддержке, Краснооктябрьской школы и хозяйки поля – школы №4; среди девушек – 3 команды (из гимназии, школы №4, школы-интерната для детей, нуждающихся в социальной поддержке).

Результатом трехдневных соревнований стала уверенная победа команд школы №4, юноши и девушки которой лидировали, обыграв своих соперников.

Второе место у юношей школы-интерната для детей, нуждающихся в социальной поддержке, и девушек Краснооктябрьской школы.

Бронзовыми призерами первенства по волейболу стали команды юношей и девушек из гимназии.

Победителям соревнований вручены кубки и дипломы администрации района, командам, занявшим вторые и третьи места, – дипломы.

Чтоб целый год был полной чашей, или Новогодний стол 2014

У россиян есть поверье – как Новый год встретишь, так его и проведешь. Именно поэтому все стараются отдать долги, расплатиться по счетам, навести дома порядок, купить новые вещи к празднику и накрыть праздничный стол так, чтобы он ломился от угощений.

Чем же задобрить хозяйку 2014 года – Лошадь? У многих наших сограждан на столах будут присутствовать любимые «оливье» и «шуба», которые уже являются классикой жанра, а кто-то будет готовить суперсовременные салаты и закуски. Новые блюда для новогоднего стола должны включать овощи, которые употребляют в природе лошадки. К этой категории причисляются: свекла, капуста, картошка, морковь, кабачки, огурцы, листья салата. Независимо от того, новые это или старые рецепты новогодних салатов, на праздничный стол обязательно рекомендуется подавать блюда, украшенные зеленью, так как она является любимым лакомством Лошади.

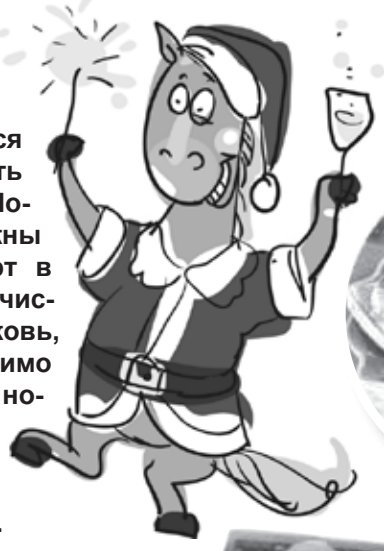

САЛАТ «ШАМПАНСКОЕ»

На 6 порций: 200 г ветчины, 300 г вареной курицы, 1 пекинская капуста, 100 г моркови по-корейски, 3 яйца, майонез, 1 ч. ложка муки, черный молотый перец, соль.

Для украшения: 1 огурец, 2 вареных яйца, маслины без косточек.

Приготовление: нарезать капусту тонко, а ветчину, морковь и курицу – мелко. Яйца взбить, добавить 1 ст. ложку воды, муку, перемешать и из этой массы испечь тонкий омлет. После остывания нарезать его соломкой. Смешать капусту, морковь, ветчину, курицу и омлет. Посолить, поперчить, заправить майонезом.

На блюде (лучше использовать овальное) нарисовать майонезом контур бутылки шампанского и по этому рисунку выложить салат, не выходя за границы. Для украшения салата – натереть огурец, отжать немного сок и выложить зеленую (нижнюю) часть «бутылки». Желтки яиц раскрошить и выложить «горлышко бутылки». Черный контур сделать из мелко порезанных маслин. «Бутылку шампанского» можно украсить розочками из помидоров или моркови. Время приготовления: 40 мин.

САЛАТ «ЛОШАДКА»

Отварить и охладить яйца и куриный окорочок (или грудку). Мясо отделить от косточек и нарезать кусочками.

Свежие огурцы (или сладкий перец) нарезать кубиками.

Отделить белки от желтков и в разные миски натереть на мелкой терке.

Соединить подготовленные мясо и огурцы, посолить по вкусу, заправить майонезом и хорошо перемешать до однородной массы.

На плоское блюдо (черное или бордовое будет смотреться эффектнее) выложить салат, формируя при помощи ножа голову лошади. Можно заранее заготовить лекало.

Желтки соединить с майонезом, хорошо перемешать (довести до консистенции густой сметаны). Этой смесью смазать силуэт лошади.

Если хотите белую лошадку, лук и грибы нарезать мелкими кубиками. В разогретую сковороду налить немного масла и выложить в нее грибы и лук. Жарить на среднем огне, помешивая, около 10 минут, охладить, затем из грибов выложить гриву. Последний слой – белки. Окончательно сформировать голову и уши. Сделать глазки и ноздри (например, из маслин), украсить новогодний салат по своему желанию.

Можно сделать и рыжую лошадку, тогда используем морковь.

Дать салату настояться в холодильнике минимум 1-2 часа. Новогодний салат «Лошадка» готов.

КУРИЦА, ФАРШИРОВАННАЯ ГРИБАМИ И СЫРОМ

На 5-6 порций: целая курица на 1,5-2 кг, 200 г твердого сыра, 500 г шампиньонов или вешенок, 1 крупная луковица, 4 зубчика чеснока, 1/2 ч. ложки молотого кориандра, растительное масло, черный молотый перец, соль.

Приготовление: курицу промыть и просушить. Чеснок очистить и пропустить через пресс или мелко натереть. Добавить туда щепотку соли, черного перца и кориандра, перемешать. Натереть снаружи и внутри курицу чесночной смесью. Оставить на 30 мин.

В это время подготовить начинку. Лук мелко порезать и обжарить в небольшом количестве масла до золотистого цвета. Грибы нарезать пластинками и добавить к луку, жарить 1-2 мин., жидкость, которая выделится из грибов, аккуратно слить. Сыр нарезать маленькими кубиками и смешать с теплыми (не горячими!) грибами.

Заполнить курицу начинкой, зашить и выложить на промасленный противень. Как только появится румяная корочка, курицу аккуратно проткнуть ножом в районе грудки и в ножке. Если будет вытекать прозрачный, а не красный сок, то можно вынимать из духовки.

Время приготовления: 1 час; время ожидания: 30 минут.

БУТЕРБРОДЫ С ВЕТЧИНОЙ И АНАНАСАМИ

На 20 штук: 1 багет (тонкий батон) или белый хлеб, 20 ломтиков твердого или мягкого сыра, 500 г ветчины или ветчинной колбасы, 1 банка консервированных ананасов (кружочками), 1-2 зубчика чеснока, растительное масло.

Для украшения: клюква, маслины без косточек, петрушка.

Приготовление: багет или хлеб нарезать тонкими ломтиками и каждый обжарить на сковороде, смазанной растительным маслом. Остудите хлеб. Затем каждый обжаренный кусочек с одной стороны натереть чесноком.

Тонко нарезать ветчину и положить на каждый кусочек хлеба (на чесночную сторону). Сверху положить кружочек ананаса и накрыть ломтиком сыра.

Бутерброды выложить на противень и поставить в нагретую до 180°С духовку на 2 мин., чтобы расплавился сыр.

Горячие бутерброды украсить и подать к столу.

Время приготовления: 30 минут.

СЕМГА ПОД МОРКОВЬЮ И СЫРОМ

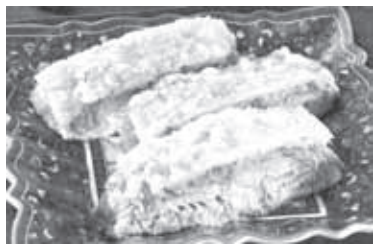

На 10 кусочков: 10 стейков семги (форели, кеты или горбуши), разрезанной пополам, 2 моркови, 2 луковицы, 200 г твердого сыра, 1/2 лимона, 1 стакан молока, зелень, 50 г сливочного масла, черный молотый перец, соль.

Приготовление: лук мелко нарезать и обжарить до золотистого цвета на сливочном масле. Морковь натереть и добавить к луку. Жарить еще 1-2 мин. Посолить и поперчить по вкусу.

У рыбы удалить кости и выложить в форму для запекания. Полить сверху лимонным соком и оставить на 20 мин. Затем залить теплым молоком. Сверху на рыбу равномерно выложить слой лука с морковью. Запекать в нагретой до 180°С духовке 25 мин.

Готовую рыбу аккуратно разрезать на порционные кусочки. Время приготовления: 1 час.

САЛАТ «МИШУРА»

На 6 порций: 1/2 кочана салата «айсберг», 1 крупный болгарский красный перец, 150 г твердого сыра, 10 помидоров «черри», сухарики белого хлеба, 1/4 лимона, оливковое масло, черный молотый перец, зеленый лук.

Приготовление: красный перец очистить от семян, затем перец, салат и часть сыра порезать соломкой. Другую часть сыра натереть на терке. Помидоры порезать пополам. Все смешать (кроме тертого сыра), поперчить, выжать сок из лимона и заправить оливковым маслом, перемешать, выложить на блюдо и по краю посыпать мелко нарезанным зеленым луком. Перед самой подачей к столу добавить в салат сухарики и тертый сыр. Время приготовления: 30 минут.

! Сухарики можно сделать самим – кубиками нарезать хлеб и подсушить в духовке.

КАНАПЕ С ФОРЕЛЬЮ

На 20 штук:

Для омлета: 6 яиц, 2 ст. ложки молока, небольшой пучок укропа, растительное масло, соль, черный молотый перец.

Для начинки и украшения: 400 г сливочного крем-сыра, 150 г филе слабосоленой форели или семги, 1-1,5 ст. ложки красной икры, клюква.

Приготовление: форель мелко порезать и взбить со сливочным крем-сыром. Начинка готова.

Взбить 3 яйца с половиной молока, покрошить туда половину укропа, немного поперчить и посолить. На разогретую сковороду, смазанную растительным маслом, вылить яичную смесь. Получится омлетный блин. Снять его со сковороды, немного остудить, смазать с одной стороны массой для начинки и свернуть рулетом. Завернуть в фольгу и на час убрать в холодильник. (Так же испечь и второй блин).

Рулет развернуть и нарезать на маленькие рулетики. Поставить их на тарелку, сверху выложить оставшуюся рыбно-творожную массу (начинку), украсить икрой и клюквой.

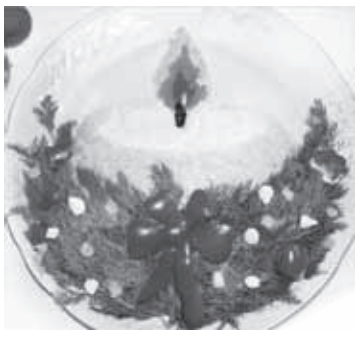

САЛАТ «НОВОГОДНЯЯ СВЕЧА»

Ингредиенты: 3 картошки (отварить, натереть на крупной терке), 2 моркови (отварить, натереть на крупной терке), 2 вареных яйца (мелко покрошить, немного белка отложить для свечей), 500 г брокколи (отварить, но не переварить!, разделить на соцветия).

Для соуса (промазки): вареная ветчина или мясо, пара маринованных огурчиков, лук и майонез.

Ветчину или мясо нарезать тонкой соломкой, огурчики и лук – мелко, все перемешать, посолить, поперчить по вкусу и заправить майонезом.

А также: укроп или петрушка, твердый сыр, красная паприка, зерна граната.

Приготовление: выкладываем салат слоями, промазывая соусом, кроме последнего. 1 – картошка, 2 – морковь, 3 – яйца, 4 – брокколи.

Свечу сделать из сыра и белков. Украсить укропом или петрушкой, для «пламени» свечи можно использовать красный болгарский перец и морковь, а для «бус» – зерна граната.

Не хлебом единым

Литературная страница

Предъюбилейный для Опочки год вышел на финишную прямую. Для каждого из наших читателей он сложился по-разному. Радости и тревоги, смех и слезы, новые знакомства и встречи со старыми друзьями, трудовые будни и отдых на даче или в путешествии, а еще выпускные вечера, экзамены, рождение детей или внуков, кого-то и Муза посещала… И вот в очередной раз наши самодеятельные поэты решили поделиться своим творческим настроением с читателями «Красного маяка».

Николай ЕРМОЛИН

ОДА ПОКОЛЕНИЮ СЕМИДЕСЯТЫХ

«Да, были люди в наше время,
Могучее, лихое племя,
Богатыри – не вы…»
М.Ю. Лермонтов

Я не знаю, но все это было не так,
Не такими нас в свет выставляли,
Мы без спроса снимали таблички «убьет»,
Чтоб инструкции нам не мешали.
Мы частенько стремились весь мир удивить,
На руках к облакам залетали,
Хоть порою срывались, как древний Икар,
Когда крылышки нам подрезали.
Было время героев,
«Стахановцев» выросла тьма,
За Гагариным рвались мы в космос.
Перекрыть Ангару посчастливилось нам
И придумать красивые песни.
Мы построили ВАЗ, запустили КамАЗ,
«Жигули» миллионами «гнали».
Торопились идеями мир заполнять,
За рублем поспешать не желали.
Это нас отправляли в Афган умирать,
Мы Чернобыль «гасили» телами.
Тем не менее, мы оставались собой,
И собою поныне остались.

ЕСТЬ ТОЛЬКО МИГ…

(памяти альпиниста)

Я, наверное, долго бы жил, никого не ругая,
И вершину горы покорил, как доселе бывало.
Но удача уже далеко, ноги воздух поймали,
И, царапнув руками скалу, я вдруг всё понимаю.
Всё напрасно, кричи не кричи,
Время стрелки поймало,
И судьба, как немой постовой,
Тормознуть приказала.
И противиться ей не пойдёшь,
Жалость, слёзы детей приплетая,
Не попросишь назад отыграть,
Только вздрогнешь, глаза закрывая.
Или скажешь: «Простите за всё –
За любовь, что счастливой казалась,
За друзей, что остались внизу,
За судьбу, что в полете кончалась».
Жизнь моя, как свистящий полёт,
Лишь мгновенье, – оно промелькнуло.
И внезапно душа, отражая настрой,
Независимо вольно взметнулась.

Алексей РАЗУМОВСКИЙ

* * *

Любимые не умирают,
Но с нами век наш доживают.
Они живут у нас в сердцах
До встречи там, на небесах.
Их сердцу милые привычки,
Как расписанье электрички,
Мы держим в памяти своей
До самых до последних дней.

Любимые не умирают,
Но жить незримо продолжают.
Порой, не видя их самих,
Мы будто слышим голос их.
Они опять всечасно с нами,
Следят за нашими делами,
Надеясь встретить нас в раю.
По ним сверяем жизнь свою.

Любимые не умирают,
На волю нас не отпускают –
Коль две души связал Господь,
Их разлучить не может плоть.
Их нету здесь, а все ж мы с ними,
И помним мы их молодыми.
Пусть вера силы даст терпеть.
Дающий жизнь даёт и смерть.

Любимые не умирают.
Их души встречи ожидают.
Оставил нас Господь одних,
Чтоб помолились мы за них.

ВЫБОР МЕСТОЖИТЕЛЬСТВА

В Петербурге ЖКХ
Доведёт нас до греха.
Аппетит у них таков –
Враз оставят без штанов!
Если б мне побольше прыти –
Я б уехал на Таити.
На Таити, говорят,
Плавки – это весь наряд.
Но при дамах я пока
Не могу без пиджака.
В Рим, понятно, ни ногой –
Тоже город дорогой.
В Лондон носа не кажу,
На Париж и не гляжу,
Чтоб поехать в Порт-о-Пренс,
Не истрачу даже пенс.
И в Нью-Йорк меня, причём,
Не заманишь калачом.
Или что, на самом деле,
Буду делать, скажем, в Дели?
Ведь меня же не учили
Говорить на суахили.
И туда, где самураи,
Тоже ехать не желаю.
Раз у них там Фукусима,
Лучше я проеду мимо!
И в Пекин не полечу –
Как китайцев различу?
А в Софии хоть славяне,
Но у них там девки – Вани!
И качают головой
Все не так, как мы с тобой.
И вообще, как говорится,
На фиг эта заграница?
Всё, на этом ставлю точку.
Я поеду жить в Опочку!

Вера СЕРГЕЕВА

О ВРЕДЕ КУРЕНИЯ

Посмотрите на трубу,
Какая она черная,
Так и легкие курильщика
Насквозь прокопченные.

А труба-то все дымит,
Пусть себе старается.
А внутри от табака
Яд все собирается.

Только я не враг себе,
Бросил я курить,
Для чего мне свои легкие
Каждый день травить?

Вот и вы, друзья мои,
Лучше не курите,
Больше легкие свои
Ядом не губите.

Экономия в семье
И здоровью польза!
Раньше бросишь ты курить –
Точно дольше будешь жить!

ЮБИЛЕЙ

- Раз сегодня юбилей,
Кругленькая дата,
Ты, жена, стакан налей,
Положи салата!
- Что ты, Вань, уже за стол?
И за водку взялся?
Я соседей позвала,
А ты уж налакался!
За столом ты, Вань, сидишь,
Как свинья в корыте.
Что я людям-то скажу:
«Вы, мол, извините…»?
Юбилеи каждый день.
Не могу я больше.
Перестань ты водку пить,
Ты меня позоришь!