Опочецкая ЦБС

ОБЩЕСТВЕННО-ПОЛИТИЧЕСКОЕ ИЗДАНИЕ ОПОЧЕЦКОГО РАЙОНА

КРАСНЫЙ МАЯК

ГАЗЕТА ОСНОВАНА В 1918 ГОДУ

СУББОТА, 18 АПРЕЛЯ 2009 ГОДА | №31 (12049) | ВЫХОДИТ ПО СРЕДАМ И СУББОТАМ | Цена 6 руб.

LENTA.RU НОВОСТИ ИЗ ИНТЕРНЕТА

Практика общения президента России с отечественными печатными СМИ станет постоянной. Об этом заявила пресс-секретарь Медведева Наталья Тимакова после того, как 13 апреля он дал интервью "Новой газете". Редакторы телевизионных компаний интервьюируют президента с февраля.

* * *

Численность официально зарегистрированных безработных в России составила к 8 апреля 2,234 миллиона человек. За неделю численность безработных выросла на 1,6 процента. Таким образом, темпы роста безработицы в России сохранились на прежнем уровне. На предыдущей неделе показатель вырос на те же 1,6 процента.

* * *

Госдума снизила требования к минимальной численности членов политических партий и потребовала время от времени менять партийное руководство. Поправки в закон "О политических партиях" снизят минимальную численность членов партии с 50 до 45 тысяч человек с 2010 года, и до 40 тысяч человек с 2012 года.

* * *

Затраты на рекламу в России в 2009 году сократятся приблизительно на 22 процента по сравнению с 2008 годом и составят 208 миллиардов рублей. Сильнее других пострадают операторы наружной рекламы, печатные СМИ и радиостанции. На ТВ кризис будет менее заметным, а рынок интернет-рекламы продолжит рост.

* * *

В 2009 году в России не будет запущен в производство ни один художественный фильм. Такое заявление сделал министр культуры РФ Александр Авдеев, выступая на заседании профильного комитета Госдумы. "Будет лишь продолжаться работа над теми лентами, которые были начаты в прошлом году", – сказал министр.

* * *

В городе Зеленоградске Калининградской области семейная пара не смогла получить материнский капитал для погашения задолженности по ипотечному кредиту. По мнению чиновников, работающих в Пенсионном фонде, наличие буквы "ё" в фамилии матери – Снегирёва и ее замена на букву "е" в фамилии дочерей делает эти фамилии разными.

С ПРАЗДНИКОМ СВЯТОЙ ПАСХИ!

ХРИСТОС ВОСКРЕСЕ!

Эти торжествующие, полные ликования слова обращаю ныне к каждому из вас, дорогие братья и сестры нашей Опочецкой земли.

Пасха Христова вновь пришла в наши храмы и жилища, в наши души и сердца и озарила нас Светом невечерним, Светом Царства Божия, Светом ликующей пасхальной радости.

Искупительная жертва Господа нашего Иисуса Христа, Его Светлое Воскресение принесли человечеству невиданную прежде свободу – свободу от греха и погибели. "Стойте в свободе, которую даровал нам Христос, и не подвергайтесь опять игу рабства" (Гал. 5.1), рабства себялюбия, порока и страстей. Благо тем, кто приходит в храм Божий и здесь познает, что есть истинная свобода и как стать на путь совершенствования, кто неленостно трудится над своим спасением, сохраняя верность Христу среди всех невзгод и печалей века сего.

От всего сердца поздравляю вас, дорогие братья и сестры, с праздником Светлого Христова Воскресения. Спешу разделить радость Святой Пасхи с каждым, кто исповедует Христа Воскресшего. Радость, мир, благодатную помощь Свою в добрых делах да дарует всем вам, дорогие мои, Восставший из гроба Спаситель мира!

Христос Воскресе!

Воистину Воскресе!

о. Иоанн, священник Покровской церкви.

Дорогие мои и возлюбленные во Христе братья и сестры, Христос Воскресе!

Уже более двух тысячелетий эта радостная пасхальная весть разносится по всему миру и заставляет трепетать и ликовать наше человеческое сердце. Потому что именно ради нас, людей, и ради нашего спасения Господь Искупитель Своею смертью победил смерть и Своим преславным Воскресением совоскресил нас для новой жизни в Боге.

Праздник Святой Пасхи дарует нам надежду на то, что и все мы когда-то воскреснем для вечной радостной жизни, если на земле будем жить верой в Иисуса Христа, Сына Божия.

Молитвенно желаю всем вам в эти пасхальные дни мира и радости, которые дарует только Господь, здоровья телесного и душевного, благополучия и семейного счастья и многих и благих лет жизни с Богом и сейчас на земле, и потом в Вечности.

Воистину Воскресе наш Господь!

С любовью о Воскресшем нас ради Господе
настоятель храма Преображения Господня священник Николай Ильницкий.

УВАЖАЕМЫЕ ЖИТЕЛИ ГОРОДА!

В соответствии с постановлением администрации городского поселения "Опочка" от 8.4.2009 №3 "Об объявлении месячника по благоустройству и озеленению города" для подготовки к празднованию 64-й годовщины Победы в Великой Отечественной войне 1941-1945 годов Собрание депутатов и администрация Опочки обращается к жителям города с призывом провести субботники по санитарной уборке подведомственных и прилегающих территорий предприятий и организаций всех форм собственности, благоустроить и озеленить дворовые территории города. Собранный мусор необходимо вывезти на городскую свалку или заказать транспорт в МУП "Коммунсервис".

Особенно просим вас принять участие в уборке территории городского Вала 25 апреля с 9 часов.

Уважаемые опочане! Давайте совместными усилиями подготовимся к предстоящему празднику, благоустроим и озеленим любимый город!

А.А.ШАХМАНОВ, глава администрации городского поселения "Опочка".

НАЧАЛИСЬ ПОЛЕВЫЕ РАБОТЫ

Как сообщил редакции "Красного маяка" ведущий специалист отдела сельского хозяйства районной администрации Н.В.Котов, по состоянию на 15 апреля 7 хозяйств района приступили к весенне-полевым работам. На эту дату было вспахано 72 гектара: в СПК "Исса" весновспашка проведена на 32 гектарах, в ОАО "Заречье" – на 24, в ОАО "Фронтовик" – на 16 гектарах. Всего в районе предстоит вспахать этой весной 620 гектаров.

Кроме вышеназванных хозяйств к полевым работам приступили также кооперативы им. Мичурина и "Опочецкий", ОАО "Колос" и ОАО "Глубокое". Здесь проводят боронование озимых культур и многолетних трав.

Для весеннего сева в район завезено 88 тонн минеральных удобрений. К середине апреля подкормлено 178 гектаров озимых и 47 гектаров многолетних трав.

Два хозяйства, "Исса" и "Заречье", еще до праздника Пасхи намерены начать весенний сев.

ОБНОВИТЕ ТАБЛИЧКИ!

В октябре 2010 года пройдет Всероссийская перепись населения. А уже в июле-августе этого года временные работники (регистраторы) приступят к составлению списков домов с проживающим в них населением. Учитывая государственную важность проведения переписи населения, обратите внимание, в каком состоянии находится номерной знак на вашем доме или квартире. Если отсутствует, то его нужно повесить, а если появилась ржавчина, то знак нужно подкрасить. Это нужно не только для красоты, а для почтовой, пожарной, милицейской служб, службы скорой медицинской помощи. Необходимо это и для организации переписи населения. Следует помнить, что владельцы частных домов и приватизированных квартир несут ответственность за наличие и состояние номерных знаков.

Г. ГРИГОРЬЕВА,
уполномоченный по вопросам переписи в Опочецком районе.

НА ПРЕДПРИЯТИЯХ ГОРОДА

В ТВЕРЬ ЗА ОПЫТОМ

Опочецкий хлебокомбинат – одно из стабильно работающих предприятий города. Его продукция реализуется не только в нашем и соседних районах, но и отправляется за пределы области, в Санкт-Петербург.

Конкуренция на рынке требует от предприятия постоянно работать над расширением ассортимента и улучшением качества хлебобулочной продукции, снижением ее себестоимости. Ассоциация хлебопеков, в которую входит и Опочецкий хлебокомбинат, периодически проводит семинары и встречи. На них не только обсуждаются проблемы отрасли и ищутся пути их решения, их участники также обмениваются опытом, знакомятся с новым оборудованием и технологиями. После одной из таких поездок в прошлом году опочане приобрели новую современную печь.

Недавно состоялся очередной семинар в Твери. Инициатором его проведения выступил торгово-промышленный холдинг "Агро-3" – одна из крупнейших фирм в России, производящих оборудование для пищевой промышленности. Побывали там и представители нашего хлебокомбината.

Участникам семинара показали новейшее оборудование, выпускаемое на заводах холдинга, а также провели экскурсию по цехам хлебопекарного предприятия "Волжский пекарь". Большая часть оборудования там отечественного производства. По качеству и параметрам оно не уступает зарубежным аналогам, а по некоторым позициям даже превосходит. И что немаловажно в условиях кризиса – по цене значительно дешевле импортного.

Как сказал директор Опочецкого хлебокомбината Н.В.Васильев, семинар прошел с пользой и передовой опыт будет внедряться на производстве.

Е. ПУЛЬША.

АКЦИЯ

В рамках областной акции под таким названием в Центре досуга и культуры состоялись мероприятия, посвященные проблеме наркомании в нашей области. Обсудить ее, рассказать о последствиях, которые влечет употребление наркотиков, приехали специалисты служб и организаций, занимающихся этой проблемой в нашей области. По статистике, среди наркоманов преобладает молодежь, поэтому не случайно в зале собрались учащиеся гимназии, школы №4, школы-интерната и коррекционной школы.

Неизбежным спутником наркомании является ВИЧ-инфекция, естественно, разговор шел и об этом страшном заболевании.

Как сказала заведующая отделом профилактики ГУЗ "Центр СПИД" Ольга Александровна Гаврилова, лица, употребляющие инъекционные наркотики, относятся к группе риска, и заражение может произойти как при пользовании одним шприцем, так и через наркосодержащую жидкость.

Касаясь распространенных заблуждений о способах распространения инфекции, Ольга Александровна отметила, что ВИЧ не передается через укусы комаров или животных, рукопожатие и поцелуи, другие бытовые контакты. Передача вируса может происходить либо половым путем, либо при употреблении инъекционных наркотиков. Передача вируса от ВИЧ-положительной матери к ребенку во время беременности сейчас практически сведена к нулю, если мать проходит медикаментозное лечение.

Заместитель главного врача областного наркодиспансера Татьяна Борисовна Антонова более двадцати лет занимается этой проблемой, поэтому на конкретных примерах рассказала ребятам, к чему может привести безобидное, на первый взгляд, желание получить новые ощущения, покурить "травку" или съесть таблетку. От предложенного вам наркотика можно отказаться только один раз – это в первый, потом появляется зависимость – потребность в новых и новых дозах. Как правило, потребляющие наркотики являются одновременно и их распространителями, а это уголовно-наказуемое деяние.

В исправительной колонии в Крюках существует два отряда заключенных, все они больны ВИЧ/СПИДом на различных стадиях. Большинство из них – наркоманы и сроки получили за сбыт и распространение наркотиков.

Разговор о наркомании, и в частности, какие наказания повлекут употребление и сбыт наркотических веществ, поддерживала майор полиции УФС по контролю за незаконным оборотом наркотиков Ольга Александровна Мервалиева.

- За прошлый год наше управление возбудило 530 уголовных дел, для нашей области цифра немаленькая, – рассказывает О.А.Мервалиева. – Самая крупная партия – четыре "фуры" с психотропными веществами – была изъята в прошлом году на таможне. Везли их в Голландию, чтобы изготовить таблетки и вернуть их обратно в Россию.

Проблеме наркомании уделяют большое внимание и на правительственном уровне, она поставлена на одну ступень с борьбой с терроризмом. И это не случайно: от наркотиков погибает большое количество молодых людей. Как свидетельствует статистика, редко кто из наркоманов доживает до 30 лет.

Большинство ребят в скором времени покинут стены школ и поедут учиться дальше – в учебные заведения Пскова, Санкт-Петербурга и т.д. На дискотеках, в ночных клубах любому могут предложить попробовать что-то такое, от чего будет весело и беззаботно, и будут уверять, что это безвредно для здоровья. Все это не так, все без исключения наркотические средства вызывают привыкание и зависимость. Не стоит и соглашаться взять на время какой-то сверток или передать его кому-то. Если в нем окажутся наркотики, очень сложно будет доказать, что вы к ним не имеете никакого отношения.

Сейчас многие выпускники строят планы своей дальнейшей жизни: учеба, работа по полученной специальности, создание семьи и т.д. Все намеченное вами может сбыться только при условии, что каждый скажет "нет" наркотикам! Эти слова стали главным напутствием молодежи на мероприятиях. Будьте успешными в жизни, берегите свое здоровье!

Беседа о вреде наркотиков и о проблеме распространения ВИЧ/СПИДа получилась познавательной и полезной для ребят. Между выступлениями гостей из Пскова демонстрировались видеоролики на обсуждаемую тему.

Е. ПУЛЬША.

ЗАМЕТКИ ЗРИТЕЛЯ

НАРОДНЫЙ ТЕАТР ДОЛЖЕН БЫТЬ!

Март в нашем городе по традиции был насыщен театральными представлениями. Ведь в этом месяце во всем мире отмечается День театра.

Театральная студия Дома детского творчества порадовала зрителей спектаклями "Удивительный Горюхин, или Голос из шкафа" В.Ольшанского, "Чудо-репка" И.Токмаковой, "Учись, султан!" Г.Федякова.

Коллектив камерного театра "М`АРТ", работающего на базе ЦДиК, представил опочанам постановки прежних лет – "Предложение" и "Медведь" А.Чехова, "Ку-ка-ре-ку!" В.Москаленко.

Но самым ярким событием стала премьера спектакля "Два клена" по известной пьесе Е.Шварца. Те, кто пришел на спектакль, испытали большое эстетическое наслаждение.

Не раз действие прерывалось бурными продолжительными аплодисментами. В сценах, где вместе появлялись Кот (С.Спиридонов), Шарик (О.Татаринцев) и Медведь (Ю.Иванов), чувствовался настоящий актерский ансамбль.

Приятной неожиданностью стало появление Т.Родиной в роли Бабы-Яги и И.Самойловой в роли Василисы. Задорная, активная в своей "злодейской" деятельности Баба-Яга была ничуть не страшна юному зрителю, иногда ей даже сочувствовали. И.Самойлова ведет свою роль ровно, уверенно, настойчиво борется за освобождение своих детей от пут колдовства. Ей веришь, переживаешь, ее игра трогает, волнует.

И неподдельный восторг вызывает появление на сцене сына Василисы Иванушки (И.Орлов). Он удивительно органичен, тонко чувствует роль, живет в образе. Талантливый юный исполнитель!

Неплохо справились со своими ролями В.Михов и А.Шалин, И.Яковлева и Л.Пономарева. Хорошо воспринимаются костюмы, выполненные О.Моисейкиной, музыкальное оформление С.Духновского. А вот работу со светом надо подкорректировать.

Спектакль удался, с чем можно поздравить его постановщика Ю.Иванова и сотрудников, помогавших ему. Постановке, я считаю, уготована долгая сценическая жизнь. На первый взгляд кажется, что спектакль адресован детям, но на самом деле он – для взрослых. И очень актуален, ведь защита детей – наше общее дело. Об этом сейчас много говорится в СМИ. Жаль, что недостаточная реклама постановки не позволила многим любителям театра посмотреть этот удивительно человечный спектакль.

И последнее. До сих пор в ЦДиК вместо народного театра – этой высшей формы театральной самодеятельности – существует лишь камерный театр. Ему давно уже пора вернуть звание народного. Для этого у коллектива есть все: добрые традиции, интересные в идейно-художественном отношении спектакли, талантливые исполнители, умелый руководитель. В таком театральном городе, как Опочка, народный театр должен быть. Здесь есть над чем подумать руководству отдела культуры, спорта и библиотечного обслуживания населения администрации Опочецкого района и Центра досуга и культуры.

А. ЗОЛОТАРЕВ.

"БИБЛИОТЕКА ГОДА"

ЛУЧШЕ ВСЕХ РАБОТАЛИ В ЗВОНАХ

На протяжении трех последних лет администрацией района, МУК "Опочецкая центральная районная библиотека" проводится районный конкурс "Библиотека года".

В 2008 году в конкурсе приняло участие 7 сельских библиотек. Все они освещали работу, проведенную в рамках Года семьи.

Победителем районного конкурса "Библиотека года – 2008" признана Звонская сельская библиотека-филиал (заведующая Надежда Михайловна Васильева). Полученное денежное вознаграждение будет направлено на развитие библиотеки.

СПОРТ

В ПРИЗЕРАХ – ДЕВЯТЬ ОПОЧАН

В Пскове 11 апреля пробегом по шоссе открыт летний легкоатлетический сезон. Пробег посвящен очередной годовщине Ледового побоища на Чудском озере. Статус всероссийских соревнованиям придало участие в них бегунов из Санкт-Петербурга, Луги, Выборга и Великого Новгорода. В пробеге участвовали также спортсмены из Петропавловска (Республика Казахстан).

Опочецкие бегуны были заявлены на всех дистанциях (3, 5 и 10 километров). Победителями соревнований стали опочане Е.Павлова, И.Ставров, А.Разумовский (с новым рекордом трассы), серебряные награды завоевали А.Ермолаева и Н.Кабанович, третьи места заняли О.Васильева, П.Гурнович и А. Старовойтов.

18 апреля команда опочецких бегунов примет участие в чемпионате Псковской области по кроссу, который пройдет в окрестностях нашего города.

Н. АДАМОВ.

ПИСЬМА

ПЛАЧЕТ ПО ОПОЧКЕ ДУША...

Здравствуйте, дорогие опочане, работники редакции газеты "Красный маяк"! К вам обращается бывшая жительница Опочки. Мы работали здесь 40 лет, и только 10 лет назад уехали с семьей в Белоруссию. Недавно мы приехали к знакомым на несколько дней, погуляли по милым, таким родным улицам... Откровенно: ужас! Сгоревшие, видимо, давно, дома, вросшие в землю косые, убогие избушки, лысые – без деревьев – улицы, забитые грязью канавы... Она везде, и, как мы поняли, никто из руководителей городской администрации на улицах Опочки не был сто лет. Бутылки, банки, пакеты, домашняя утварь, уже не нужная в быту, – все вынесено за "стены дома своего". Городское начальство ходит, видимо, по подземным переходам или ездит на машинах – от крыльца до крыльца. Ночью нет света, нет (кроме центра города) тротуаров, они заросли бурьяном. Пройдите сами по парку (лужок) около рынка: свалка. На многих автобусных остановках тоже свалки. Самих домов скоро будет не видно!

Как же так? Что случилось с жителями? Ведь раньше, при советской власти, на каждой улице был уличком (кстати, на общественных началах!), именно он заходил в дома и предупреждал, что если спилят дерево или не уберут дрова, мусор в течение двух недель – заплатят штраф. Люди уважали уличкомов и боялись гадить у себя под носом. Был соответствующий закон горсовета, что мешает сейчас издать похожий? Думаю, штраф за грязь у дома размером в 5-6 тысяч рублей многих отрезвит. Поверьте: много денег такими штрафами вы не соберете, зато порядок в городе без затрат будет обеспечен.

Городские дворники вылизывают только центр Опочки. Это все равно, что уважать себя в галстуке, но без одежды...

Может быть, школьникам помочь в уборке территории возле дома одиноким старикам?.. Ведь так было! Что же в этом плохого?

А Вал? А лес возле сенопункта, куда мы ходили на маевки? Господи! Обрати свой лик на этот ужас! Ведь здесь кризис душ человеческих, государство здесь не поможет! Кстати, деревья спилены – как в Освенциме. За что же вы спилили их, вырубили на улицах?.. Ведь на Ленинской вообще нет проводов! Не мешали деревья... Просто "специалисты" такие.

Больно, очень больно за Опочку. И за ее жителей. Ведь вы живете здесь, и другого города у вас нет!

С уважением,
С. НИКИТИНА,
г.Новополоцк.

СОВЕЩАНИЕ

В КАКОМ НАПРАВЛЕНИИ РАЗВИВАТЬСЯ КУЛЬТУРЕ РАЙОНА?

3 апреля в администрации Опочецкого района прошло большое совещание по вопросам культуры. Глава района **П.М.ВАСИЛЬЕВ** пригласил к разговору работников культуры, глав волостей, представителей администрации города и района и общественности. Участвовала в совещании и председатель районного Собрания депутатов **Г.А.ДМИТРИЕВА.**

Культура выполняет важные функции. Это не только организация досуга населения, патриотическое воспитание подрастающего поколения, сохранение и развитие традиционной культуры и тому подобное. Она может быть важным ресурсом в социально-экономическом развитии территории. Поэтому глава района хотел услышать от заинтересованных лиц, в каком направлении должна развиваться культура района, что следует изменить для повышения эффективности культурной работы, как сделать культурно-досуговые учреждения более привлекательными не только для людей зрелого возраста, но и для молодежи.

Заместитель главы администрации района **В.И.ПОЛУЛЯХ,** председатель комитета образования, здравоохранения, культуры и спорта, социальной и молодежной политики, дал краткую историческую справку о развитии сети культурно-досуговых учреждений и библиотек на территории Опочецкого района. Сейчас у нас насчитывается 19 клубов и Домов культуры и 20 библиотек. Доходность учреждений культуры низка, а на содержание их тратятся значительные средства. Для проведения крупных культурных мероприятий приходится привлекать спонсорские средства, но в теперь в связи с мировым финансовым кризисом и вытекающими из него проблемами люди не спешат расставаться с деньгами. То есть положение местной культуры очень сложное. Следует определиться: какие и в каком количестве учреждения культуры в районе действительно необходимы?

Директор центральной районной библиотеки им.А.С.Пушкина **В.А.ГОРОХОВА** сообщила, что количество библиотек в районе определяется отраслевыми стандартами: библиотеке следует находиться от читателя на расстоянии не более 7 км, в зоне библиотечного обслуживания должно проживать от 200 до 500 человек. Проблем у библиотечной системы много. Дорожают книги и периодические издания, стоит вопрос с оплатой электроэнергии, и сокращение 9 штатных единиц (проведено с начала 2009 года) их не решает.

На проблемах клубной системы Опочецкого района остановилась в своем выступлении и директор ЦДиК **В.И.КУРЧЕНКОВА.** Не на что содержать 13 зданий сельских клубов и Домов культуры, которые стоят на балансе, из транспорта на ходу только "буханка" и так далее. И может быть, действительно есть резон в черте города оставить только один Дом культуры (сейчас их, как известно, три – ЦДиК, "Юбилейный" и "Молодежный").

Режиссер **Ю.А.ИВАНОВ** заявил, что хочет "возвысить голос в защиту" работников ЦДиК – М.В.Сазончиковой, Т.Н.Архиповой и О.А.Татаринцева, на которых падает вся тяжесть организации и проведения бесконечного множества праздничных мероприятий. Может быть, не нужно отмечать все без исключения календарные праздники? Кроме того, в ЦДиК можно увеличить количество творческих работников за счет сокращения персонала КДУ на селе. Достаточно иметь одно клубное учреждение в каждой волости (сейчас есть и по пять – например, в Звонской). Кроме того, в некоторых сельских клубах работают люди, имеющие к культуре самое косвенное отношение, которым учеба впрок не идет. Для культурного обслуживания села можно создать концертную бригаду – хуже не будет.

Директор Опочецкой детской школы искусств **Л.А.ПАВЛОВА** видит проблему прежде всего в отсутствии надлежащего взаимодействия между ЦДиК, Домом детского творчества и ДШИ. Налаживание такого сотрудничества позволит создавать концертные и культурные программы более высокого качества.

По предложению главы района **П.М.ВАСИЛЬЕВА** на совещании также обсуждался вопрос, как и где в мае проводить праздник Победы. Глава городской администрации **А.А.ШАХМАНОВ** заявил, что смета на подготовку места проведения этого праздника у подножия городского Вала готова. Там будет увеличена асфальтированная площадка и должны быть установлены скамейки для зрителей.

Настоятель храма Преображения Господня священник **Николай ИЛЬНИЦКИЙ** предложил праздничной колонне 9 Мая начать движение от этой церкви. Это было бы символично. Ведь храм Преображения Господня строился в память всех воинов, погибших при защите Отечества. Далее он призвал работников культуры работать в сотрудничестве с православной церковью, опираться на православную культуру, указав на уже имеющиеся положительные примеры: праздники в честь Дня народного единства и Крещения Господня, собравшие много людей, в том числе и молодежи.

В.И.КУРЧЕНКОВА заметила по поводу празднования 9 Мая, что было бы хорошо для привлечения молодежи, если во главе праздничной колонны поехали бы, к примеру, байкеры с флагами и транспарантами.

Председатель районного совета ветеранов **В.Н.МОНТУС** начал свое выступление с воспоминаний о том, какой была насыщенной и активной культурная жизнь Опочки сразу после войны. И к этому же следует стремиться сейчас. Надо опираться на собственные силы, работать в сотрудничестве, перспективы есть – ведь в районе живет много талантливых людей.

Затем разговор зашел о насущной необходимости приведения Опочки в порядок. Чистота в городе – это неотъемлемая часть культурной жизни. В частности, глава района **П.М.ВАСИЛЬЕВ** и художник **А.М.ВОЛКОВ** резко высказались в отношении безобразно разрисованного кафе "Лунатик". Это позор – такое строение в центре города.

А.М.ВОЛКОВ предложил также вниманию собравшихся целую программу культурных – эффективных и незатратных – мероприятий. В частности, к 600-летию города на Валу построить часовню в честь избавления от литовского нашествия в 1518 году, а у подножия лестницы установить древний каменный крест. Благоустроить парк на Валу – вырубить кустарник, проредить деревья и т.д., вместо однолетников высаживать на клумбах многолетние цветущие растения. На городище установить прочные таблички с указанием, что здесь было. Подготовить занимательные рассказы из истории Опочки, привязанные к тем или иным местам города, для экскурсовода, тогда Опочка будет включена в туристический маршрут. Навести в городе порядок с расклейкой объявлений – поставить для этого стилизованные под старину круглые рекламные тумбы. Тех, кто будет клеить их на заборы и стены домов, – штрафовать. Что касается изобразительного искусства, то из экспонатов выставок, проводящихся теперь в выставочном зале ЦДиК, отбирать лучшие работы для итогового показа, а также для формирования городской коллекции картин на темы истории Опочки (для этой последней цели учредить в районе грант для выкупа таких работ). Сделать правилом проведение выставок художественных работ, посвященных Опочке и району, к Рождеству, Новому году, Дню города – для воспитания патриотизма у подрастающего поколения. Следовало бы также в ЦДиК организовать выставку картин уже умершего талантливого местного художника И.Н.Герасимова. В художественных выставках могли бы принимать участие и местные поэты со своими стихами, посвященными родным местам.

Л.А.ПАВЛОВА, возвращаясь к теме благоустройства Вала как парка отдыха, предложила установить в парке прочные бетонные скамейки, детские площадки с качелями, организовать прокат велосипедов, скейтбордов и т.д., сделать, чтобы днем в парке звучала музыка.

Как председатель общешкольного родительского комитета, на совещании выступила заместитель директора ЦРБ **Г.П.ЕВДОКИМОВА.** Она огласила письмо, адресованное в комитет образования, здравоохранения, культуры и спорта, социальной и молодежной политики администрации Опочецкого района. Родительский комитет призывает активизировать культурную и спортивно-массовую работу, адресованную семьям и направленную, в первую очередь, на отвлечение детей и подростков от пустого и вредного времяпрепровождения.

Заместитель директора ЦДиК по самодеятельному художественному творчеству **М.В.САЗОНЧИКОВА** высказалась за проведение в Опочке фестиваля уличной культуры (брейк-данс, рэп, скейт, граффити), а также предложила организовать фестиваль хоров.

Заведующий отделом по культурно-досуговой деятельности ЦДиК **О.А.ТАТАРИНЦЕВ** указал на необходимость активизации культурно-исторической рекламы Опочки – выпуск сувениров с видами города и так далее.

Следует отметить, что не все собравшиеся были готовы смириться с мыслью о необходимости оптимизировать количество КДУ на селе. Глава Варыгинской волости **А.А.АТАНОВ** заявил, что на территории этого сельского поселения действуют сейчас два клуба и две библиотеки. И он рад, что они есть и работают. А потому зачем их сокращать?..

Итог совещания, резюмировав все основные мысли, прозвучавшие на нем, подвел глава района **П.М.ВАСИЛЬЕВ,** предложив представить на рассмотрение главы района как сценарии проведения праздников 9 мая и Дня города, так и предложения по подготовке празднования 600-летия нашего города.

К сожалению, на совещании ни одного слова не сказали работники районной администрации, призванные координировать и курировать всю культурную работу в районе, – начальник отдела культуры, спорта и библиотечного обслуживания населения Т.В.Иванова и ведущий специалист этого отдела Е.А.Золотцева. Не высказал никаких инициатив и директор муниципального краеведческого музея А.В.Кондратеня.

Подготовила В. ИВАНОВА.

ЗДОРОВЬЕ

ВАКЦИНОПРОФИЛАКТИКА КАК ЧАСТЬ ГОСУДАРСТВЕННОЙ ПОЛИТИКИ

С 20 по 26 апреля Россия участвует в Европейской неделе иммунизации.

Профилактические прививки (вакцинация) позволяют создать индивидуальную невосприимчивость к определенным инфекциям. В свое время благодаря массовой вакцинации удалось победить такую опасную инфекцию, как натуральная оспа.

Для достижения эпидемического благополучия в стране должно быть привито не менее 95% детского населения.

В России вакцинопрофилактика является государственной политикой. Это закреплено Законом "Об иммунопрофилактике инфекционных заболеваний", принятом в 1998 году. Вакцинация проводится на добровольной основе, то есть прививки детям делаются только с согласия родителей или совершеннолетнего пациента. Но относиться к прививкам следует со всей серьезностью, поскольку отказ от прививки порой может стоить жизни.

По словам районного педиатра М.В.Заган, дополнительных прививок в течение недели иммунизации в нашем районе проводиться не будет. Это обусловлено тем, что наша участковая педиатрическая служба работает достаточно успешно, календарь прививок соблюдается, и охват прививками детского населения в возрастных группах составляет не ниже 95%. Были подготовлены новые формы прививочных сертификатов, которые с этого года будут выдаваться выпускникам школ и родителям новорожденных.

Остается добавить, что в 2009 году в рамках национального проекта "Здоровье" планируется продолжить вакцинацию взрослого населения против вирусного гепатита В.

(Материал подготовлен совместно с ТО Роспотребнадзора)

ТВ-программа с 20 по 26 апреля

ПОНЕДЕЛЬНИК \ 20.04

ПЕРВЫЙ КАНАЛ

Профилактика

11.45 "Ералаш" 12.00, 15.00, 18.00, 0.40 Новости 12.20 "Агент национальной безопасности" 13.20 "Детективы" 14.00 Другие новости 14.30 "Понять. Простить" 15.20 Хочу знать 15.50 "Давай поженимся!" 17.00 Федеральный судья 18.20 "След" 19.10 Жди меня 20.00 "Жаркий лед" 21.00 Время 21.30 "Шальной ангел" 22.30 "Дикие дети" 23.40 "Познер" 1.00 Гении и злодеи 1.30 "Библия"

РОССИЯ

Профилактика

11.50 Мультфильм 12.05, 14.40 Х.ф. "Криминальный талант" 14.00, 17.00, 20.00 Вести **14.20, 17.20, 20.25, 23.50 Вести-Псков** 16.00 "Кулагин и партнеры" 18.00 "Однажды будет любовь" 19.00 "Кармелита. Цыганская страсть" 20.50 Спокойной ночи, малыши! 21.00 "Тайны следствия" 22.50 "Городок" 0.10 Х.ф. "Выше холма" 2.05 Х.ф. "Три короля" 3.55 Комната смеха

НТВ

6.00 Сегодня утром 9.00 Квартирный вопрос 10.00, 13.00, 16.00, 19.00, 23.00 Сегодня 10.25 Чистосердечное признание 11.00 Следствие вели 12.00 Суд присяжных 13.30 "Возвращение Мухтара" 15.30, 18.30 "ЧП" 16.30 "Час Волкова" 19.40 "Литейный, 4" 21.40 Честный понедельник 22.40 Ты не поверишь! 23.25 "Формула стихии" 0.20 Школа злословия 1.15 Quattroruote

КУЛЬТУРА

10.00, 15.30, 19.30, 23.30 Новости культуры 10.20 В главной роли... 10.50 Х.ф. "Три дня Виктора Чернышева" 12.35, 18.00, 23.55 Док. фильмы 12.50 Линия жизни 13.45 Мой Эрмитаж 14.15 Спектакль "В ожидании Элизабет" 15.35 Пленницы судьбы 16.00 "Бибигон" 18.15 "Старицкий монастырь" 18.15 БлокНОТ 19.00 "Секретные физики" 19.55 К 45-летию театра на Таганке 20.25 Х.ф. "Черный монах" 21.50 Острова 22.30 Тем временем

ДОМАШНИЙ

Профилактика

14.00 В мире животных 15.00, 21.00 "Не родись красивой" 16.00 Дела семейные 17.00 "Скажи, что не так?!" 18.00 "Кто в доме хозяин?" 18.30 "Во имя любви" 19.30 "Отчаянные домохозяйки" 20.30 Мать и дочь 22.00 "Она написала убийство" 23.00 "Моя жена меня приворожила" 23.30 Х.ф. "Белый Бим, Черное Ухо"

ДТВ

9.30, 16.00 "Морская полиция" 10.30 Х.ф. "Китайский сервиз" 12.30, 0.00 "Состав преступлений" 13.00, 17.00 Судебные страсти 14.00, 21.00 Вне закона 14.30, 18.00, 21.30 "Безмолвный свидетель" 15.00, 23.00 "Закон и порядок" 18.30, 22.00 "Слепой" 19.30 Смешнее, чем кролики 20.00 Брачное чтиво 0.30 Карданный вал

РЕН ТВ

10.00, 18.00 В час пик 11.00 Час суда 12.00 Док. фильм 12.30, 16.30, 19.30, 23.30 "24" 13.00 Званый ужин 14.00 Х.ф. "Один в темноте" 16.00 Пять историй 17.00, 20.00 "Каменская" 19.00 Выжить в мегаполисе 21.00 "Солдаты" 22.00 Громкое дело 23.00 Вечер с Т.Кеосаяном

СТС

Профилактика

14.00 Мультфильмы 15.30 "Ханна Монтана" 16.00 "Галилео" 17.00, 19.00 "Папины дочки" 17.30 "Кадетство" 18.30 "6 кадров" 20.00 "Ранетки" 21.00 "Кремлевские курсанты" 22.00 Х.ф. "Внезапная смерть" 0.00 Истории в деталях 0.30 Кино в деталях 1.30 Х.ф. "Эдисон"

ЗВЕЗДА

9.00, 13.00, 16.00, 18.00, 22.00 Новости 9.15 Х.ф. "Не ходите, девки, замуж" 10.40 Курс личности 11.10 Х.ф. "Американская дочь" 13.15 На войне как на войне 13.45 Обыкновенное чудо 14.15 Х.ф. "Кто поедет в Трускавец" 15.30 Личное мнение 16.15 "ТАСС уполномочен заявить..." 17.45, 21.15 Док. фильмы 18.30 Х.ф. "Молодой Волкодав" 19.45 Х.ф. "Француз" 22.40 "Дети Арбата" 23.35 Х.ф. "Неудача Пуаро"

ТВЦ

10.35 Фабрика мысли 11.30, 14.30, 17.30, 19.50, 20.50, 23.50 События 11.45 Постскриптум 12.55 "Выстрелы на Рябиновой улице" 13.25 В центре событий 14.45 Деловая Москва 15.10, 17.50 "Петровка, 38" 15.30 "Инспектор Морс" 16.30 "Подводная одиссея команды Кусто" 18.15 Док. сериал 18.20 Мультпарад 19.00 Сериал "Кронпринц Рудольф" 19.55 "Жизнь за рулем" 21.05 "Свой-чужой" 22.05 Док. фильм 22.55 Момент истины 0.25 Московский пасхальный фестиваль

ПЕТЕРБУРГ - 5

9.40 "Черная вдова" 10.10, 10.50, 20.00 Док. фильмы 11.35, 12.45 Моя планета 12.30, 15.30, 18.30, 21.30 Сейчас 13.40 Х.ф. "Окончательный монтаж" 15.50 "Мартышка и зеркало" 16.55, 18.00, 21.00 "Экстренный вызов 112" 17.00 Открытая студия 19.05 "Загадка китайских мумий" 22.15 "Кино и Сталин" 23.10 Х.ф. "Фрэнки и Джонни"

ТНТ

10.00 Женская лига 10.30, 13.30, 18.00, 19.30 "Счастливы вместе" 11.00 Детский канал 14.00, 19.00 Такси 14.30, 21.00, 0.15 "Дом-2" 15.30 Х.ф. "Во имя короля" 18.30, 20.30 "Универ" 22.00 Х.ф. "Астерикс на Олимпийских играх"

ВТОРНИК \ 21.04

ПЕРВЫЙ КАНАЛ

5.05 Доброе утро 9.00, 12.00, 15.00, 18.00, 23.30 Новости 9.20 "Малахов+" 10.20 Модный приговор 11.20 Контрольная закупка 12.20 "Агент национальной безопасности" 13.20 "Детективы" 14.00 Другие новости 14.30 "Понять. Простить" 15.20 Хочу знать 15.50 "Давай поженимся!" 17.00 Федеральный судья 18.20 "След" 19.10 Пусть говорят 20.00 "Жаркий лед" 21.00 Время 21.30 "Шальной ангел" 22.30 Судите сами 23.50 Х.ф. "Военный ныряльщик" 2.00 Х.ф. "Серенада солнечной долины"

РОССИЯ

5.00 Доброе утро, Россия! 8.55 Док. фильм 9.50, 11.55 "Улицы разбитых фонарей" 10.50, 17.50 Дежурная часть 11.00, 14.00, 17.00, 20.00 Вести **11.30, 14.20, 17.20, 20.25, 23.50 Вести-Псков** 11.45 Мультфильм 13.00 "Гонка за счастьем" 14.40 "Марш Турецкого" 15.35 Суд идет 16.30 "Кулагин и партнеры" 18.00 "Однажды будет любовь" 19.00 "Кармелита. Цыганская страсть" 20.50 Спокойной ночи, малыши! 21.00 "Тайны следствия" 22.50 "Гений русского дзюдо" 0.10 Х.ф. "На грани безумия"

НТВ

6.00 Сегодня утром 9.00 Кулинарный поединок 10.00, 13.00, 16.00, 19.00, 23.00 Сегодня 10.20 Чистосердечное признание 11.00 "Золотые парни" 12.00, 0.55 Суд присяжных 13.30 "Возвращение Мухтара" 15.30, 18.30 "ЧП" 16.30 "Час Волкова" 19.40 "Литейный, 4" 21.40 "Очная ставка" 22.40 Ты не поверишь! 23.25 "Формула стихии" 0.20 Главная дорога 2.00 Х.ф. "Жизнь Дэвида Гейла"

КУЛЬТУРА

10.00, 15.30, 19.30, 23.30 Новости культуры 10.20 В главной роли... 10.50 Х.ф. "Не самый удачный день" 12.20, 13.25, 18.00, 18.15, 22.00 Док. фильмы 12.40 Экология литературы 13.35 Academia 14.05 Х.ф. "Пиросмани" 15.35 Дворцовые тайны 16.00 "Бибигон" 19.00 "Секретные физики" 19.50 К 45-летию театра на Таганке 20.25 "Великие строения древности. Колизей" 21.20 Больше, чем любовь 22.15 Кто мы?.. 22.45 Апокриф 23.55 Сериал "Лондонский госпиталь"

ДОМАШНИЙ

9.00, 16.00 Дела семейные 10.00, 17.00 "Скажи, что не так?!" 11.00 "Сильное лекарство" 12.00 Домашняя энциклопедия 12.30 ИноСтранная кухня 13.00, 23.30 Х.ф. "Белый Бим, Черное Ухо" 15.00, 21.00 "Не родись красивой" 18.00 "Кто в доме хозяин?" 18.30, 1.15 "Во имя любви" 19.30 "Отчаянные домохозяйки" 20.30 Женская форма 22.00 "Она написала убийство" 23.00 "Моя жена меня приворожила" 2.15 "Наперекор судьбе"

ДТВ

9.30, 16.00 "Морская полиция" 10.30 Х.ф. "Курьер" 12.30, 0.00 "Состав преступлений" 13.00, 17.00 Судебные страсти 14.00, 21.00 Вне закона 14.30, 18.00, 21.30 "Безмолвный свидетель" 15.00, 23.00 "Закон и порядок" 18.30, 22.00 "Слепой" 19.30 Смешнее, чем кролики 20.00 Брачное чтиво

РЕН ТВ

10.00, 18.00 В час пик 11.00 Час суда 12.00 Док. фильм 12.30, 16.30, 19.30, 23.30 "24" 13.00 Званый ужин 14.00 Х.ф. "Драка в Бэттл-Крик" 16.00 Пять историй 17.00, 20.00 "Каменская" 19.00 Выжить в мегаполисе 21.00 "Солдаты" 22.00 Чрезвычайные истории 23.00 Вечер с Т.Кеосаяном

СТС

9.30, 17.00, 19.00 "Папины дочки" 10.00, 21.00 "Кремлевские курсанты" 11.00 "Моя прекрасная няня" 12.00 "Чемпион" 13.00 "Дом кувырком" 13.30 Мультфильмы 15.30 "Ханна Монтана" 16.00 "Галилео" 17.30 "Кадетство" 18.30, 23.50 "6 кадров" 20.00 "Ранетки" 22.00 Х.ф. "Патруль времени" 0.00 Истории в деталях 0.30 Песня дня

ЗВЕЗДА

9.00, 13.00, 16.00, 18.00, 22.00 Новости 9.15, 22.40 "Дети Арбата" 10.10, 15.45, 21.15 Док. фильмы 10.55 "Уроки физики" 11.30 Х.ф. "Француз" 13.15 Большой репортаж 14.15 Х.ф. "Первый троллейбус" 16.15 "ТАСС уполномочен заявить..." 18.30 "Молодой Волкодав" 19.35 Х.ф. "Опасные гастроли" 23.35 Х.ф. "Неудача Пуаро"

ТВЦ

8.30 Х.ф. "Двойной капкан" 11.10, 15.10, 17.50 "Петровка, 38" 11.30, 14.30, 17.30, 19.50, 20.50, 23.55 События 11.45 Х.ф. "Змеелов" 13.40 Момент истины 14.45 Деловая Москва 15.30 "Инспектор Морс" 16.30 "Подводная одиссея команды Кусто" 18.15 Док. сериал 18.20 Мультпарад 19.05 "Кронпринц Рудольф" 19.55 Лицом к городу 21.10 "Свой-чужой" 22.10 Скандальная жизнь 23.00 "Недетские игры" 0.30 Х.ф. "Беглецы"

ПЕТЕРБУРГ - 5

9.40, 10.45, 13.35, 14.35, 20.00, 22.15 Док. фильмы 11.35, 12.45 Моя планета 12.30, 15.30, 18.30, 21.30 Сейчас 15.50 "Эхо слонов" 16.55, 18.00, 21.00 "Экстренный вызов 112" 17.00 Открытая студия 19.05 "Поиски крейсера "Сидней" 22.15 "Кино и Сталин" 23.10 Х.ф. "Сангам"

ТНТ

10.00 Женская лига 10.30, 13.30, 18.00, 19.30 "Счастливы вместе" 11.00 Детский канал 14.00, 19.00 Такси 14.30, 21.00, 23.55 "Дом-2" 15.40 Х.ф. "Астерикс на Олимпийских играх" 18.30, 20.30 "Универ" 22.00 Х.ф. "Девять ярдов" 0.25 Убойной ночи

СРЕДА \ 22.04

ПЕРВЫЙ КАНАЛ

5.05 Доброе утро 9.00, 12.00, 15.00, 18.00, 23.30 Новости 9.20 "Малахов+" 10.20 Модный приговор 11.20 Контрольная закупка 12.20 "Агент национальной безопасности" 13.20 "Детективы" 14.00 Другие новости 14.30 "Понять. Простить" 15.20 Хочу знать 15.50 "Давай поженимся!" 17.00 Федеральный судья 18.20 "След" 19.10 Пусть говорят 20.00 "Жаркий лед" 21.00 Время 21.30 "Шальной ангел" 22.30 Человек и закон 23.50 Х.ф. "Коммандо" 1.30 Х.ф. "Любовь зла"

РОССИЯ

5.00 Доброе утро, Россия! 8.55 Док. фильм 9.50, 11.55 "Улицы разбитых фонарей" 10.50, 17.50 Дежурная часть 11.00, 14.00, 17.00, 20.00 Вести **11.30, 14.20, 17.20, 20.25, 23.50 Вести-Псков** 11.45 Мультфильм 13.00 "Гонка за счастьем" 14.40 "Марш Турецкого" 15.35 Суд идет 16.30 "Кулагин и партнеры" 18.00 "Однажды будет любовь" 19.00 "Кармелита. Цыганская страсть" 20.50 Спокойной ночи, малыши! 21.00 "Тайны следствия" 22.50 Исторические хроники 0.10 Х.ф. "Безотцовщина"

НТВ

10.00, 13.00, 16.00, 19.00, 23.00 Сегодня 10.20 Особо опасен! 11.00 "Золотые парни" 12.00 Суд присяжных 13.30 "Возвращение Мухтара" 15.30, 18.30 "ЧП" 16.30 "Час Волкова" 19.40 Х.ф. "Любовь под грифом "Совершенно секретно" 21.40 И снова здравствуйте! 22.40 Ты не поверишь! 23.25 "Формула стихии" 0.20 Борьба за собственность

КУЛЬТУРА

10.00, 15.30, 19.30, 23.30 Новости культуры 10.20 В главной роли... 10.50 Х.ф. "Испытательный срок" 12.30, 18.00, 20.25, 22.00 Док. фильмы 12.45 Апокриф 13.25 Странствия музыканта 13.55 Х.ф. "Капабланка" 15.35 Петербург: время и место 16.00 "Бибигон" 18.15 Собрание исполнений 18.45 К 80-летию "Литературной газеты" 19.50 К 45-летию театра на Таганке 21.20 Власть факта 22.45 Цвет времени 23.55 "Лондонский госпиталь"

ВЫЗОВ ТАКСИ - 2-44-04; 8-911-369-2424

ДОМАШНИЙ

10.00, 17.00 "Скажи, что не так?!" 11.00 "Сильное лекарство" 12.00 Домашняя энциклопедия 12.30 Спросите повара 13.00 Х.ф. "Белый Бим, Черное Ухо" 14.45 Улицы мира 15.00, 21.00 "Не родись красивой" 16.00 Дела семейные 18.00 "Кто в доме хозяин?" 18.30 "Во имя любви" 19.30 "Отчаянные домохозяйки" 20.30 Городское путешествие 22.00 "Она написала убийство" 23.00 "Моя жена меня приворожила" 23.30 Х.ф. "Загадка Эндхауза"

ДТВ

9.30, 16.00 "Морская полиция" 10.30 Х.ф. "Акванавты" 12.30, 0.00 "Состав преступлений" 13.00, 17.00 Судебные страсти 14.00, 21.00 Вне закона 14.30, 18.00, 21.30 "Безмолвный свидетель" 15.00, 23.00 "Закон и порядок" 18.30, 22.00 "Слепой" 19.30 Смешнее, чем кролики 20.00 Брачное чтиво 0.30 Карданный вал 1.00 "Мертвая зона"

РЕН ТВ

9.30, 12.30, 16.30, 19.30, 23.30 "24" 10.00, 18.00 В час пик 11.00 Час суда 12.00 Док. фильм 13.00 Званый ужин 14.00 Х.ф. "Алмазные псы" 16.00 Пять историй 17.00, 20.00 "Каменская" 19.00 Выжить в мегаполисе 21.00 "Солдаты" 22.00 Детективные истории 23.00 Вечер с Т.Кеосаяном

СТС

9.30, 17.00, 19.00 "Папины дочки" 10.00, 21.00 "Кремлевские курсанты" 11.00 "Моя прекрасная няня" 12.00 "Чемпион" 13.00 "Дом кувырком" 13.30 Мультфильмы 15.30 "Ханна Монтана" 16.00 "Галилео" 17.30 "Кадетство" 18.30, 23.50 "6 кадров" 20.00 "Ранетки" 22.00 Х.ф. "Арена" 0.00 Истории в деталях

ЗВЕЗДА

9.00, 13.00, 16.00, 18.00, 22.00 Новости 9.15, 22.40 "Дети Арбата" 10.10, 10.55, 13.15, 17.45, 21.15 Док. фильмы 11.20 Х.ф. "Опасные гастроли" 14.15 Х.ф. "Я буду ждать..." 16.15 "ТАСС уполномочен заявить..." 18.30 "Молодой Волкодав" 19.35 Х.ф. "Пароль знали двое" 23.35 Х.ф. "Неудача Пуаро"

ТВЦ

9.50 Х.ф. "Женщин обижать не рекомендуется" 11.30, 14.30, 17.30, 19.50, 20.50, 23.50 События 11.45 Х.ф. "Никогда не забуду тебя!" 13.40 Линия защиты 14.45 Резонанс 15.10, 17.50 "Петровка, 38" 15.30 "Инспектор Морс" 16.30 "Подводная одиссея команды Кусто" 18.15 Док. сериал 18.20 Мультпарад 19.00 "Кронпринц Рудольф" 19.55 Детективные истории 21.05 "Свой-чужой" 22.05 "Роковые решения" 22.55 Дело принципа

ПЕТЕРБУРГ - 5

9.40, 10.50, 13.40, 14.35, 15.50, 19.05, 20.00, 22.15 Док. фильмы 11.45, 12.45 Моя планета 12.30, 15.30, 18.30, 21.30 Сейчас 16.55, 18.00, 21.00 "Экстренный вызов 112" 17.00 Открытая студия 23.10 Х.ф. "Убийство смертью"

ТНТ

10.00 Женская лига 10.30, 13.30, 18.00, 19.30 "Счастливы вместе" 11.00 Детский канал 14.00, 19.00 Такси 14.30, 21.00, 23.50 "Дом-2" 16.05 Х.ф. "Девять ярдов" 18.30, 20.30 "Универ" 22.00 Х.ф. "Десять ярдов" 0.20 Убойной ночи

ЧЕТВЕРГ \ 23.04

ПЕРВЫЙ КАНАЛ

5.05 Доброе утро 9.00, 12.00, 15.00, 18.00, 23.30 Новости 9.20 "Малахов+" 10.20 Модный приговор 11.20 Контрольная закупка 12.20 "Агент национальной безопасности" 13.20 "Детективы" 14.00 Другие новости 14.30 "Понять. Простить" 15.20 Хочу знать 15.50 "Давай поженимся!" 17.00 Федеральный судья 18.20 "След" 19.10 Пусть говорят 20.00 "Жаркий лед" 21.00 Время 21.30 "Шальной ангел" 23.50 Х.ф. "Пляж" 2.00 "Охота на Веронику"

РОССИЯ

5.00 Доброе утро, Россия! 8.55 Док. фильм 9.50, 11.55 "Улицы разбитых фонарей" 10.50, 17.50 Дежурная часть 11.00, 14.00, 17.00, 20.00 Вести **11.30, 14.20, 17.20, 20.25, 23.50 Вести-Псков** 11.45 Мультфильм 13.00 "Гонка за счастьем" 14.40 "Марш Турецкого" 15.35 Суд идет 16.30 "Кулагин и партнеры" 18.00 "Однажды будет любовь" 19.00 "Кармелита. Цыганская страсть" 20.50 Спокойной ночи, малыши! 21.00 "Тайны следствия" 22.50 "Секретное досье. Л.Прыгунов" 0.10 Х.ф. "Гамлет"

НТВ

6.00 Сегодня утром 9.00 Повара и поварята 9.30 Женский взгляд 10.00, 13.00, 16.00, 19.00, 23.00 Сегодня 10.20 Русские не сдаются! 11.00 "Золотые парни" 12.00 Суд присяжных 13.30 "Возвращение Мухтара" 15.30, 18.30 "ЧП" 16.30 "Час Волкова" 19.40 Х.ф. "Любовь под грифом "Совершенно секретно" - 2" 21.30 К барьеру! 22.40 Ты не поверишь! 23.25 "Формула стихии" 0.20 Авиаторы

КУЛЬТУРА

10.00, 15.30, 19.30, 23.30 Новости культуры 10.20 В главной роли... 10.50 Х.ф. "Утренние поезда" 12.20, 13.20, 13.45, 18.00, 22.05 Док. фильмы 12.40 "Повелитель марионеток" 13.55 Х.ф. "Мать Мария" 15.35 Отечество и судьбы 16.00 "Бибигон" 18.15 Билет в Большой 19.00 "Секретные физики" 19.50 К 45-летию театра на Таганке 20.25 "Шартрский собор" 21.20 Черные дыры. Белые пятна 22.35 Культурная революция 23.55 Х.ф. "Джузеппе Москати: исцеляющая любовь"

ДОМАШНИЙ

9.00, 16.00 Дела семейные 10.00, 17.00 "Скажи, что не так?!" 11.00 "Сильное лекарство" 12.00 Домашняя энциклопедия 12.30 Сладкие истории 13.00 Х.ф. "Загадка Эндхауза" 15.00, 21.00 "Не родись красивой" 18.00 "Кто в доме хозяин?" 18.30, 1.25 "Во имя любви" 19.30 "Отчаянные домохозяйки" 20.30 Династия 22.00 "Она написала убийство" 23.00 "Моя жена меня приворожила" 23.30 Х.ф. "Москва, любовь моя"

ДТВ

9.30, 16.00 "Морская полиция" 10.30 Х.ф. "Тело" 12.30, 0.00 "Состав преступлений" 13.00, 17.00 Судебные страсти 14.00, 21.00 Вне закона 14.30, 18.00, 21.30 "Безмолвный свидетель" 15.00, 23.00 "Закон и порядок" 18.30, 22.00 "Слепой" 19.30 Смешнее, чем кролики 20.00 Брачное чтиво

РЕН ТВ

9.30, 12.30, 16.30, 19.30, 23.30 "24" 10.00, 18.00 В час пик 11.00 Час суда 12.00 Док. фильм 13.00 Званый ужин 14.00 Х.ф. "Мегалодон" 16.00 Пять историй 17.00, 20.00 "Каменская" 19.00 Выжить в мегаполисе 21.00 "Солдаты" 22.00 Секретные истории 23.00 Вечер с Т.Кеосаяном

СТС

9.30, 17.00, 19.00 "Папины дочки" 10.00, 21.00 "Кремлевские курсанты" 11.00 "Моя прекрасная няня" 12.00 "Чемпион" 13.00 "Дом кувырком" 13.30 Мультфильмы 15.30 "Ханна Монтана" 16.00 "Галилео" 17.30 "Кадетство" 18.30, 23.30 "6 кадров" 20.00 "Ранетки" 22.00 Х.ф. "Непробиваемый" 0.00 Истории в деталях 0.30 Песня дня

ЗВЕЗДА

9.00, 13.00, 16.00, 18.00, 22.00 Новости 9.15, 22.40 "Дети Арбата" 10.10, 10.55, 13.15, 21.15 Док. фильмы 11.20 Х.ф. "Пароль знали двое" 14.15 Х.ф. "Восьмое чудо света" 16.15 "ТАСС уполномочен заявить..." 17.40 "Кавказские хроники" 18.30 "Молодой Волкодав" 19.30 Х.ф. "Длинное, длинное дело..." 23.35 Х.ф. "Неудача Пуаро"

ТВЦ

8.25 Х.ф. "Подарок одинокой женщине" 9.50 Х.ф. "Агент в мини-юбке" 11.10 День аиста 11.30, 14.30, 17.30, 19.50, 20.30, 23.55 События 11.45, 18.15 История государства Российского 11.50, 21.05 "Свой-чужой" 13.55 "Лесники" 14.45 Деловая Москва 15.10, 17.50 "Петровка, 38" 15.30 "Инспектор Морс" 16.30 "Подводная одиссея команды Кусто" 18.20 Мультпарад 19.00 "Кронпринц Рудольф" 19.55 Детективные истории 22.05 В центре внимания 22.55 Только ночью 0.30 Х.ф. "Черный океан"

ПЕТЕРБУРГ - 5

9.40 "Сила слонов" 10.50, 13.40, 20.00, 22.15 Док. фильмы 11.45, 12.45 Моя планета 12.30, 15.30, 18.30, 21.30 Сейчас 14.30 "Фарцовщики" 15.50 "Открытки из прошлого" 16.55, 18.00, 21.00 "Экстренный вызов 112" 17.00 Открытая студия 19.05 "Наука о собаках" 23.10 Х.ф. "Два всадника"

ТНТ

10.00 Женская лига 10.30, 13.30, 18.00, 19.30 "Счастливы вместе" 11.00 Детский канал 14.00, 19.00 Такси 14.30, 21.00, 23.55 "Дом-2" 16.10 Х.ф. "Десять ярдов" 18.30, 20.30 "Универ" 22.00 Х.ф. "Костолом" 0.25 Убойной ночи 0.55 Любовь на районе

ПЯТНИЦА \ 23.04

ПЕРВЫЙ КАНАЛ

5.05 Доброе утро 9.00, 12.00, 15.00, 18.00 Новости 9.20 "Малахов+" 10.20 Модный приговор 11.20 Контрольная закупка 12.20 "Агент национальной безопасности" 13.20 "Детективы" 14.00 Другие новости 14.30 "Понять. Простить" 15.20 Хочу знать 15.50 "Давай поженимся!" 17.00 Федеральный судья 18.20 "След" 19.10 Пусть говорят 20.00 Поле чудес 21.00 Время 21.30 КВН 23.40 Х.ф. "Чумовая пятница" 1.30 Х.ф. "Планета обезьян"

РОССИЯ

5.00 Доброе утро, Россия! 8.55 Мусульмане 9.05 Мой серебряный шар 10.00, 11.55 "Улицы разбитых фонарей" 11.00, 14.00, 17.00, 20.00 Вести **11.30, 14.20, 17.30, 20.30 Вести-Псков** 11.45 Мультфильм 13.00 "Гонка за счастьем" 14.40 "Марш Турецкого" 15.35 Суд идет 16.30 "Кулагин и партнеры" 17.50 Дежурная часть 18.00 "Однажды будет любовь" 19.00 "Кармелита. Цыганская страсть" 20.50 Спокойной ночи, малыши! 21.00 "Юрмала" 22.55 Х.ф. "Презумпция вины" 1.05 Х.ф. "По прозвищу "Чистильщик"

НТВ

6.00 Сегодня утром 9.00 Золотая утка 10.00, 13.00, 16.00, 19.00 Сегодня 10.20 Шнур вокруг света 11.00 "Золотые парни" 12.00, 1.30 Суд присяжных 13.30 "Возвращение Мухтара" 15.30, 18.30, 20.35 "ЧП" 16.30 "Час Волкова" 19.35 Следствие вели... 20.55 "Крутые 90-е. Счастливые песни смутного времени" 22.55 Х.ф. "Бэтмен: Начало"

КУЛЬТУРА

10.00, 15.30, 19.30, 23.30 Новости культуры 10.30 "Музей керамики" 10.45 Х.ф. "Морской ястреб" 12.15 "Унесенная ветром. Роман о Маргарет Митчелл" 12.55 Док. фильм 13.10 Культурная революция 14.05 Х.ф. "Старый дом" 15.35 Плоды просвещения 16.00 "Бибигон" 18.00 Разночтения 18.30 Партитуры не горят 19.00 Смехоностальгия 19.55 Сферы 20.35 Х.ф. "Вперед, путешественник" 22.35 Линия жизни 23.50 Кто там... 0.15 Х.ф. "Джузеппе Москати: исцеляющая любовь"

ДОМАШНИЙ

9.00, 16.00 Дела семейные 10.00, 17.00 "Скажи, что не так?!" 11.00 "Сильное лекарство" 12.00 Домашняя энциклопедия 12.30 Мир в твоей тарелке 13.00 Х.ф. "Москва, любовь моя" 15.00, 21.00 "Не родись красивой" 18.00 "Кто в доме хозяин?" 18.30, 2.55 "Во имя любви" 19.30 "Отчаянные домохозяйки" 20.30 Мать и дочь 22.00 "Она написала убийство" 23.00 "Моя жена меня приворожила" 23.30 Х.ф. "Крестный отец"

ДТВ

9.30, 16.00 "Морская полиция" 10.30 Х.ф. "72 градуса ниже нуля" 12.30 "Состав преступлений" 13.00, 17.00 Судебные страсти 14.00, 21.00 Вне закона 14.30, 18.00, 21.30 "Безмолвный свидетель" 15.00, 23.00 "Закон и порядок" 18.30, 22.00 "Слепой" 19.30 Смешнее, чем кролики 20.00, 0.00 Брачное чтиво 1.00 "Мертвая зона"

РЕН ТВ

10.00, 18.00 В час пик 11.00 Час суда 12.00 Док. фильм 12.30, 16.30, 19.30 "24" 13.00 Званый ужин 14.00 Х.ф. "Турбофорсаж" 16.00 Пять историй 17.00, 20.00 "Каменская" 19.00 Выжить в мегаполисе 21.00 "Солдаты" 22.00 Военная тайна 23.00 Вечер с Т.Кеосаяном 0.00 Голые и смешные

СТС

9.30, 17.00, 19.00 "Папины дочки" 10.00 "Кремлевские курсанты" 11.00 "Моя прекрасная няня" 12.00 "Чемпион" 13.00 "Дом кувырком" 13.30 Мультфильмы 15.30 "Ханна Монтана" 16.00 "Галилео" 17.30 "Кадетство" 18.30 "6 кадров" 20.00 "Ранетки" 21.00 Х.ф. "Новые Робинзоны" 23.00 "Даешь молодежь!" 0.00 Песня дня 0.30 Х.ф. "Ничего не вижу, ничего не слышу"

ЗВЕЗДА

9.00, 13.00, 16.00, 18.00, 22.00 Новости 9.15 "Дети Арбата" 10.10, 10.55, 13.15, 17.40, 18.30, 21.30 Док. фильмы 11.15 Х.ф. "Длинное, длинное дело..." 14.15 Х.ф. "Женские радости и печали" 16.15 "ТАСС уполномочен заявить..." 19.40 Х.ф. "Идеальное преступление" 22.40 Личное мнение 23.10 Х.ф. "Неудача Пуаро" 0.40 Х.ф. "Формула любви"

ТВЦ

8.30 Х.ф. "Дорога домой" 10.00 Х.ф. "Курица" 11.30, 14.30, 17.30, 19.50, 20.30, 0.20 События 11.45, 18.15 История государства Российского 11.50 "Свой-чужой" 13.55 "Прощай, Лола..." 14.45 Деловая Москва 15.10, 17.50 "Петровка, 38" 15.30 "Инспектор Морс" 16.30 Один против всех 18.20 Мультфильм 18.40 Х.ф. "Агент в мини-юбке" 19.55 "Оленегорский игроман" 21.05 Х.ф. "К бою!" 23.10 Народ хочет знать 0.55 Х.ф. "Одиноким предоставляется общежитие" 2.35 Х.ф. "Дура"

ПЕТЕРБУРГ - 5

9.30, 12.30, 15.30, 18.30, 22.00 Сейчас 9.40 "Кошки-убийцы" 10.50, 13.40, 20.00 Док. фильмы 11.40, 12.45 Моя планета 14.35 "Еще раз про любовь. Последний привет оттепели" 15.50 "Послание в волнах" 16.55, 18.00, 21.30 "Экстренный вызов 112" 17.00 Открытая студия 19.05 "Буйство носорогов" 22.15 Х.ф. "Конец операции "Резидент"

ТНТ

10.00 Женская лига 10.30, 13.30, 18.00, 19.30 "Счастливы вместе" 11.00 Детский канал 14.00, 19.00 Такси 14.30, 21.00, 0.00 "Дом-2" 16.05 Х.ф. "Костолом" 18.30 "Универ" 20.00 Интуиция 22.00 Наша Russia 22.30 "Comedy Woman" 23.30 Атака клоунов

СУББОТА \ 25.04

ПЕРВЫЙ КАНАЛ

5.40, 6.10 Х.ф. "Трактир на Пятницкой" 6.00, 10.00, 12.00 Новости 7.30 Играй, гармонь любимая! 8.10 Мультфильмы 9.00 Слово пастыря 9.20 Здоровье 10.10 Смак 10.50 "Николай Гоголь. Тайна смерти" 12.10 Х.ф. "Тайны мадам Вонг" 14.00 Футбол. "Рубин" - "Спартак" 16.00 "Наполеон. Жизнь и смерть" 17.00 "Эдуард Хиль. Сто хитов короля эстрады" 18.00 Кто хочет стать миллионером? 19.00, 21.15 Ледниковый период 21.00 Время 22.20 Прожекторперисхилтон 23.00 Х.ф. "Люди Х" 0.50 Х.ф. "Жанна Д`Арк" 3.40 Х.ф. "Женщина сверху"

РОССИЯ

5.20 Х.ф. "Старшина" 6.50 Вся Россия 7.00 Сельский час 7.30 Диалоги о животных 8.00, 11.00, 14.00, 20.00 Вести **8.10, 11.10, 14.20 Вести-Псков** 8.20 Военная программа 8.45 Субботник 9.20 "Бибигон" 11.20 Формула власти 11.50 Очевидное - невероятное 12.20 Комната смеха 13.15 Сенат 14.30 Х.ф. "Наградить (посмертно)" 16.05 Субботний вечер 18.00, 20.45 Х.ф. "Начать сначала. Марта" 22.30 Х.ф. "40" 0.10 "Иностранец-2: Черный рассвет"

НТВ

8.00, 10.00, 13.00, 16.00, 19.00 Сегодня 8.20 Золотой ключ 8.45 Без рецепта 9.20 Смотр 10.25 Главная дорога 10.55 Кулинарный поединок 12.00 Квартирный вопрос 13.25 Особо опасен! 14.05 Кремлевские похороны 15.05 Своя игра 16.20 Женский взгляд 17.00 "Закон и порядок" 19.25 Профессия - репортер 19.50 Программа максимум 20.45 Русские сенсации 21.45 Ты не поверишь! 22.25 Х.ф. "Ронин" 0.40 Х.ф. "Шоу гелз"

КУЛЬТУРА

10.10 Библейский сюжет 10.40 Х.ф. "Вольный ветер" 12.00 Док. фильм 12.45 Х.ф. "Удивительная история, похожая на сказку" 13.50 Путешествия натуралиста 14.20 Спектакль "Десять дней, которые потрясли мир" 16.50 Магия кино 17.30 Романтика романса 18.10 Острова 18.50 Х.ф. "Бег" 22.00 Новости культуры 22.25 Прогулки по Бродвею 22.50 Х.ф. "Лолита" 1.20 Концерт

ДОМАШНИЙ

9.00 Живые истории 10.00 Декоративные страсти 10.30 Спросите повара 11.00 Дачные истории 11.30 Мать и дочь 12.00 Х.ф. "Крестный отец" 15.30 "Возвращение в Эдем" 18.15 Вкусы мира 18.30 "Она написала убийство" 19.30 Сериал "Мой личный враг" 20.30 "Кто в доме хозяин?" 21.00 "Коломбо" 23.00 "Моя жена меня приворожила" 23.30 Х.ф. "Только после Вас..."

ВЫЗОВ ТАКСИ -
2-44-04; 8-911-369-2424

ДТВ

8.30 Мультфильмы 11.30 Х.ф. "Тело" 13.30 Как уходили кумиры 14.30 Х.ф. "Джинко: легенда о воинах" 17.30 Судебные страсти 18.30, 22.00 Смешнее, чем кролики 19.00, 0.00 Брачное чтиво 20.00 Х.ф. "Приказано взять живым" 23.00 "C.S.I.: место преступления" 0.30 "Амстердамский кошмар"

РЕН ТВ

10.30, 18.00 В час пик 11.30 Top Gear 12.30 "24" 13.00 Военная тайна 14.00 "Побег" 16.00 Фантастические истории 17.00 Чрезвычайные истории 18.30 Репортерские истории 19.00 Неделя 20.00 Х.ф. "Убить Билла" 22.05 Х.ф. "Убить Билла - 2"

СТС

9.00 Детские шалости 10.45, 13.00 Мультсериалы 11.00 Х.ф. "Новые Робинзоны" 16.00, 22.50 "6 кадров" 17.15 Х.ф. "Заколдованная Элла" 19.00 "Папины дочки" 21.00 Х.ф. "Майор Пейн" 23.50 Даешь молодежь! 0.00 Х.ф. "Гордость и предубеждение"

ЗВЕЗДА

9.00, 12.00, 18.15 Док. фильмы 10.00 Мультфильмы 10.25 Х.ф. "Без страха и упрека" 13.00, 18.00 Новости 13.15 "Наша игра" 13.30 Х.ф. "Сыщик" 16.05 Х.ф. "Мой младший брат" 21.15 Х.ф. "9 рота" 23.45 Х.ф. "Волчья кровь" 1.25 Х.ф. "Подземка"

ТВЦ

7.30 Марш-бросок 8.00 АБВГДейка 8.30 Православная энциклопедия 9.00 "Подводная одиссея команды Кусто" 9.45, 18.50 Док. сериал 10.00 Мультфильм 10.10 Х.ф. "Ох, уж эта Настя!" 11.30, 14.30, 17.30, 0.35 События 11.45 Репортер 12.05 Сто вопросов взрослому 12.55 Линия защиты 13.40 Городское собрание 14.50 Х.ф. "Выстрел в тумане" 16.35 Фабрика мысли 17.45 "Петровка, 38" 18.00 Народ хочет знать 19.00 "Чисто английское убийство" 21.00 Постскриптум 22.05 Х.ф. "Черный квадрат" 0.55 Х.ф. "Библиотекарь" 2.35 Х.ф. "К бою!"

ПЕТЕРБУРГ - 5

8.30 Х.ф. "Совсем как папа" 10.10 Мультфильм 11.15 Х.ф. "Ватуси" 12.55 Прогресс 13.25 Культурный слой 14.00 Док. фильм 14.50 "Александр Кайдановский. Трагедия сталкера" 15.45 Х.ф. "Конец операции "Резидент" 18.30 Сейчас 18.50 Х.ф. "Блондинка за углом" 20.25 Х.ф. "Топ Ган. Лучший стрелок" 22.30 Х.ф. "Королева" 0.30 Х.ф. "Части тела"

ТНТ

10.00 Школа ремонта 11.00, 12.00 Док. фильмы 13.00 Клуб бывших жен 14.00 Cosmopolitan 15.00 "Comedy Woman" 16.00 Х.ф. "Широко шагая" 17.30, 23.30 Убойная лига 19.00 Женская лига 19.30 Атака клоунов 20.00 Битва экстрасенсов 21.00, 1.45 "Дом-2" 22.00 Комеди Клаб 23.00 Наша Russia 0.40 Убойной ночи 1.15 "Секс"

ВОСКРЕСЕНЬЕ \ 26.04

ПЕРВЫЙ КАНАЛ

6.00, 10.00, 12.00 Новости 6.10 Х.ф. "Детский мир" 7.40 Армейский магазин 8.20 Мультфильмы 9.10 Умницы и умники 10.10 Непутевые заметки 10.30 Пока все дома 11.20 Фазенда 12.10 "Владислав Дворжецкий. Неприкаянный" 13.10 Сериал "Две судьбы. Новая жизнь" 19.00, 22.00 Две звезды 21.00 Время 23.00 Что? Где? Когда? 0.20 Х.ф. "Нецелованная" 2.00 Х.ф. "Че!"

РОССИЯ

5.20 Х.ф. "Меня это не касается" 7.00 Сам себе режиссер 7.50 Смехопанорама 8.20 Утренняя почта 8.55 Х.ф. "Бэтмен возвращается" 11.00, 14.00, 20.00 Вести **11.10, 14.20 Вести-Псков** 11.50 "Городок" 12.20 Сто к одному 13.15 Парламентский час 14.30 Дежурная часть 15.00 Честный детектив 15.30 Смеяться разрешается 17.05, 21.05 Танцы со звездами 21.15 Специальный корреспондент 21.45 Х.ф. "Течет река Волга" 23.40 Х.ф. "Запретное царство" 1.40 Х.ф. "Глаза ангела"

НТВ

5.25 Х.ф. "Аварийная посадка" 6.45 Детское утро 7.30 Дикий мир 8.00, 10.00, 13.00, 16.00, 19.00 Сегодня 8.20 Русское лото 8.45 Их нравы 9.25 Едим дома 10.20 Спасатели 10.50 Quattroruote 11.30 Авиаторы 12.00 Дачный ответ 13.20 Х.ф. "Тайна "Черных дроздов" 15.05 Своя игра 16.25 Борьба за собственность 17.00 "Закон и порядок" 19.50 Чистосердечное признание 20.20 "ЧП" 21.00 Главный герой 22.00 Русские не сдаются! 22.25 Х.ф. "Отмщение" 0.15 Футбольная ночь 0.50 Х.ф. "Глория"

КУЛЬТУРА

10.10 Обыкновенный концерт с Эдуардом Эфировым 10.40 Х.ф. "Ко мне, Мухтар!" 12.00 Легенды мирового кино 12.30 Музыкальный киоск 12.45 "Бибигон" 14.45 Что делать? 15.35 Фестиваль "Золотая маска - 2009" 16.50 Х.ф. "Король в Нью-Йорке" 18.35 Балет "Сильвия" 20.40 Х.ф. "По главной улице с оркестром" 22.10 Загадки истории 23.10 Х.ф. "Биндюжник и Король"

ДОМАШНИЙ

7.55 Х.ф. "Только после Вас..." 10.00 Воскресный завтрак 11.00 Городское путешествие 12.00 Жизнь прекрасна 13.00 Модный журнал 14.00 Женская форма 14.30 "Дальнобойщики" 16.30 "Пуаро Агаты Кристи" 18.30 "Она написала убийство" 19.30 "Мой личный враг" 20.30 "Кто в доме хозяин?" 21.00 "Коломбо" 23.00 "Моя жена меня приворожила" 23.30 Х.ф. "Директор"

ДТВ

8.00 Тысяча мелочей 8.30 Мультфильмы 11.40 Х.ф. "72 градуса ниже нуля" 13.30 Как уходили кумиры 14.30, 0.30 Х.ф. "Шулера" 17.00, 18.30, 22.00 Смешнее, чем кролики 17.30 "Судебные страсти" 19.00, 0.00 Брачное чтиво 20.00 Х.ф. "Выкуп" 23.00 "C.S.I.: место преступления"

РЕН ТВ

8.30 Х.ф. "Здравствуйте, мы ваша крыша!" 10.30, 23.20 В час пик 11.00, 23.50 "Дальние родственники" 11.30 Шаги к успеху 12.30 "24" 13.00 Неделя 14.00 Репортерские истории 14.30 Частные истории 15.30 Х.ф. "Убить Билла" 17.30 Х.ф. "Убить Билла - 2" 20.05 Х.ф. "Шестой день" 22.25 "Аркаим. Стоящий у солнца" 0.00 Голые и смешные

СТС

8.20, 14.30 Мультфильмы 9.15 Самый умный 11.00 "Галилео" 12.00 Снимите это немедленно! 13.00 "Дом кувырком" 16.00, 20.00, 22.30 "6 кадров" 17.30 "Папины дочки" 21.00 "Сезон охоты" 23.30 Хорошие шутки 1.30 Х.ф. "Детские игры"

ЗВЕЗДА

9.00 "Дерзкие проекты" 10.00 Служу России! 11.00 Военный Совет 11.20 На войне как на войне 12.00 Русский характер 12.30 Курс личности 13.00, 18.00, 22.00 Новости 13.15 Экономика. По существу 13.45 Х.ф. "На чужом празднике" 15.30 Х.ф. "9 рота" 18.15 "Истребители. Реактивная эра" 19.30 Большой репортаж 20.15 Х.ф. "Формула любви" 22.55 Обыкновенное чудо 23.25 Х.ф. "Похороны Сталина" 1.25 Х.ф. "Шоссе в никуда"

ТВЦ

7.15 Дневник путешественника 7.50 Фактор жизни 8.20 Крестьянская застава 9.00 "Подводная одиссея команды Кусто" 9.45 "21 кабинет" 10.20 Наши любимые животные 10.55 Политическая кухня 11.30, 0.00 События 11.45 Х.ф. "Трижды о любви" 13.30 "Фортуна Марины Левтовой" 14.20 Приглашает Борис Ноткин 14.50 Московская неделя 15.25 "Роковые решения" 16.15 Один против всех 17.05 Х.ф. "Одиноким предоставляется общежитие" 18.55 Х.ф. "Рифмуется с любовью" 21.00 В центре событий 22.00 "Пуаро Агаты Кристи" 0.20 Временно доступен 1.25 Х.ф. "Трио"

ПЕТЕРБУРГ - 5

7.20, 10.05 Мультфильмы 9.25 Клуб знаменитых хулиганов 10.50 Х.ф. "Блондинка за углом" 12.25 В нашу гавань заходили корабли... 13.25 Личные вещи 14.15 К доске 15.00 Встречи на Моховой 15.50 "Звезды в мире животных: Джон Клиз и операция "Лемур" 16.50 Х.ф. "Женя, Женечка и "катюша" 18.30 Главное 19.30 Х.ф. "Побег из Шоушенка" 22.10 Х.ф. "Резня в Риме" 0.15 О футболе

ТНТ

10.00 Школа ремонта 11.00, 12.00 Док. фильмы 13.00, 23.30 Смех без правил 14.00, 19.00, 23.00 Женская лига 14.40 Х.ф. "Широко шагая" 16.00 Х.ф. "Домино" 20.00 Битва экстрасенсов 21.00 "Дом-2" 22.00 Комеди Клаб 0.35 Убойной ночи

ДОМ КИНО

Понедельник, 20 апреля

8.00 Х.ф. "Загон" 9.35 Х.ф. "Легенда о ледяном сердце" 10.45 Х.ф. "Жизнь по лимиту" 12.00, 20.00 "Самозванцы" 12.50 Х.ф. "Замри - умри - воскресни!" 14.30 Х.ф. "Здравствуй, Москва!" 16.05 Х.ф. "Выше радуги" 18.35 Х.ф. "Космос как предчувствие" 20.50 Х.ф. "Бумбараш" 23.00 Х.ф. "Тетя Маруся" 1.10 Х.ф. "Таинственная стена"

Вторник, 21 апреля

9.35 Х.ф. "Они шли на Восток" 12.00, 20.00 "Самозванцы" 12.50 Х.ф. "Тем, кто остается жить" 14.10 Х.ф. "Отважный Ширак" 15.20 Х.ф. "Человек, который сомневается" 16.40 Х.ф. "Было у отца три сына" 18.50 Х.ф. "Зеленый огонек" 20.50 Х.ф. "Анастасия Слуцкая" 22.25 Х.ф. "Ход конем" 23.45 Х.ф. "Слезы капали"

Среда, 22 апреля

9.15 Х.ф. "Прощальная гастроль Артиста" 10.30 Х.ф. "Пришла и говорю" 12.00, 20.00 "Самозванцы" 12.50 Х.ф. "Охота на единорога" 14.15 Х.ф. "Пятьдесят на пятьдесят" 15.45 Х.ф. "Трава зелена" 17.50 Х.ф. "Турецкий гамбит" 20.50 Х.ф. "Загадка Эндхауза" 22.25 "Поезд идет на восток" 23.55 Х.ф. "Человек на полустанке"

Четверг, 23 апреля

7.35 Х.ф. "Под знаком Красного Креста" 10.35 Х.ф. "Сапоги всмятку" 12.00, 20.00 "Самозванцы" 12.50 Х.ф. "Высокая кровь" 14.25 Х.ф. "Свидание с молодостью" 15.50 Х.ф. "Судья в ловушке" 17.35 "Интердевочка" 20.50 Х.ф. "Блокпост" 22.20 "Восьмое чудо света" 23.45 Х.ф. "Журавушка" 1.05 "День семейного торжества"

Пятница, 24 апреля

8.45 Х.ф. "Зори Парижа" 10.40 Х.ф. "55 градусов ниже нуля" 12.00, 20.00 "Самозванцы" 12.50 Х.ф. "Лебедев против Лебедева" 14.20 "Черный коридор" 15.40 Х.ф. "Если хочешь быть счастливым" 16.50 "Брелок с секретом" 17.55 Х.ф. "Война" 20.50 "Синяя борода" 22.20 "Дамы приглашают кавалеров" 23.35 Х.ф. "Три дня вне закона"

Суббота, 25 апреля

7.20 Х.ф. "Сережа" 8.35 Х.ф. "Сохранившие огонь" 9.30 Х.ф. "Путешествие мсье Перришона" 10.45 Х.ф. "Приехали на конкурс повара" 12.00 Х.ф. "Дворянское гнездо" 13.45 Х.ф. "Синяя борода" 15.20 Х.ф. "Свадьба с приданым" 17.05 Х.ф. "Никто не заменит тебя" 18.10 Х.ф. "Хорошо сидим!" 19.25 Х.ф. "Свои дети" 21.00 Х.ф. "Вокзал для двоих" 23.25 Х.ф. "Победитель"

Воскресенье, 26 апреля

8.00 Х.ф. "Нас венчали не в церкви" 9.25 Х.ф. "Казачья застава" 10.40 Х.ф. "Летние сны" 12.00 Х.ф. "Нахаленок" 12.55 Х.ф. "За двумя зайцами" 14.40 Х.ф. "На ясный огонь" 16.15 Х.ф. "Бег" 19.20 Х.ф. "Кукушка" 21.00 Х.ф. "Мимино" 22.35 Х.ф. "Про любовь, дружбу и судьбу" 0.05 Х.ф. "Большое золото мистера Гринвуда"

СПОРТ-РТР

Понедельник, 20 апреля

9.00, 13.05, 17.25, 20.45, 23.55 Вести-спорт 9.20 Футбол. "Ювентус" - "Интер" 11.15, 18.55 Баскетбол 13.20 Волейбол 13.30 Футбол. "Рубин" - "Динамо" 17.40 Обзор Кубка УЕФА 21.05, 23.00 Обзор Лиги чемпионов 22.00 Неделя спорта

Вторник, 21 апреля

9.00, 13.00, 16.40, 20.45, 23.55 Вести-спорт 9.15 Неделя спорта 10.15 Футбол. Курс - Южная Африка 10.50, 16.55, 18.55 Баскетбол 13.10, 22.10 Скоростной участок 13.40 Футбол. "Химки" - ЦСКА 15.35, 21.10 Футбол России 22.40 Вечер боев М-1

Среда, 22 апреля

9.00, 13.00, 17.20, 20.50, 0.00 Вести-спорт 9.10 Футбол России 10.15 Баскетбол 11.55 Неделя спорта 13.10 Путь Дракона 13.45 "Формула-1" 17.30 "Гран-при с Алексеем Поповым" 18.15, 23.30 Футбол. Обзор матчей чемпионата Италии 18.50 Бокс 21.10 Хоккей. ЧМ-2008. Россия - Финляндия

Четверг, 23 апреля

9.00, 13.00, 16.30, 20.50, 23.55 Вести-спорт 9.15 "Гран-при с Алексеем Поповым" 9.55 Хоккей. ЧМ-2008. Россия - Финляндия 12.25 Футбол. Обзор матчей чемпионата Италии 13.10, 0.05 Точка отрыва 13.40 Бокс 14.45 Рыбалка 15.00 Летопись спорта 15.30 Самый сильный человек 16.45 Хоккей. Зимняя Универсиада - 2009. Россия - Канада 18.55 Волейбол 21.15 Хоккей. ЧМ-2008. Россия - Канада 0.35 Бильярд

Пятница, 24 апреля

9.00, 13.00, 17.20, 21.10, 0.40 Вести-спорт 9.15 Хоккей. ЧМ-2008. Россия - Канада 11.50 Бокс 13.10 Стрельба из лука 13.40 Рыбалка 13.55 Футбол. "Ювентус" - "Интер" 15.50, 21.35 Футбол России 16.25 Самый сильный человек 17.30, 20.40 Дневник ЧМ по хоккею 18.10 Хоккей. Россия - Германия 22.10 Хоккей. Швейцария - Франция

Суббота, 25 апреля

9.00, 12.55, 16.10, 21.55 Вести-спорт 9.15 Летопись спорта 9.45 Будь здоров! 10.20 Дневник ЧМ по хоккею 10.35 Хоккей. Россия - Германия 13.05 Задай вопрос министру 13.50 Обзор матчей чемпионата Италии 14.20 Журнал Лиги чемпионов 14.55 "Формула-1" 16.25 Футбол. "Динамо" - "Крылья Советов" 18.25 Хоккей. США - Латвия 20.45 Теннис 22.25 Футбол. "Фиорентина" - "Рома"

Воскресенье, 26 апреля 9.00, 13.40, 18.05, 21.10 Вести-спорт 9.15 Страна спортивная 9.45 Лотерея "Гослото" 9.55, 21.35, 0.40 Дневник ЧМ по хоккею 10.10 Плавание 11.25 Хоккей. Чехия - Дания 13.55 Баскетбол 15.40 "Формула-1" 18.15 Футбол. "Москва" - "Томь" 20.15 Теннис 22.10 Хоккей. Россия - Франция

ПЕНСИОННЫЙ ФОНД ИНФОРМИРУЕТ

ЖЕНАМ ОФИЦЕРОВ ПРИБАВЯТ ПЕНСИИ

С января этого года вступил в силу Федеральный закон от 22.07.2008 г. №146-ФЗ "О внесении изменений в отдельные законодательные акты Российской Федерации по вопросам установления трудовых пенсий", согласно которому в страховой стаж, необходимый для назначения пенсии, будет включаться время проживания вместе с супругом жён военнослужащих и работников государственных учреждений за границей, даже если тогда у них не было возможности устроиться на работу.

Рассказать об этом подробнее мы попросили начальника управления Пенсионного фонда в Опочецком районе Ольгу Яковлевну ВАСИЛЬЕВУ.

- Ольга Яковлевна, давайте начнем с того, что проведем небольшой пенсионный ликбез. Что такое страховой стаж, и какие периоды жизни и деятельности человека кроме работы в него входят?

- Если говорить простым языком, то страховой стаж – это период работы, в течение которого за человека уплачивались страховые взносы в Пенсионный фонд.

До января 2009 года в страховом стаже учитывались периоды военной службы, пребывания на больничном, ухода за маленькими детьми до полутора лет (но не более 3-х лет в общей сложности), периоды получения пособия по безработице, участия в оплачиваемых общественных работах, а также время ухода за инвалидом I группы, ребенком-инвалидом или престарелым человеком, достигшим 80-летнего возраста.

- Какие изменения в пенсионное законодательство внес новый закон?

- Теперь в страховой стаж, необходимый для назначения трудовой пенсии, будут включаться так называемые нестраховые периоды: проживание вместе с супругом жён (мужей) военнослужащих либо работников государственных учреждений за границей, если возможность их трудоустройства в данной местности отсутствовала.

На мой взгляд, необходимость принятия этого документа назрела давно. Ведь военные люди место своей службы не выбирают. Отдалённая застава, часть в глухой тайге – защитники нужны везде. А их жены – рядом, создают надёжный "тыл". Многие из них просто вынуждены были стать домохозяйками: работу в тайге, пустыне или горах найти непросто.

Теперь эти периоды, но не более пяти лет можно будет включить в страховой стаж и увеличить пенсию.

- Что такое "нестраховые" периоды?

- Это учитываемые при назначении трудовых пенсий периоды, когда человек официально не работал и, значит, страховые взносы в Пенсионный фонд за него не перечислялись.

Указанные периоды в общий трудовой стаж для оценки пенсионных прав не учитываются, однако эти периоды включаются в страховой стаж, с учётом которого определяется право на трудовую пенсию.

- А для чего тогда нужны "нестраховые" периоды, если они не учитываются при определении размера пенсии?

- Это не совсем так. За эти периоды из федерального бюджета в соответствии с Федеральным законом №18-ФЗ от 21.03.2005 г. Пенсионному фонду будет производиться возмещение уплаты страховых взносов, что позволит увеличить размер трудовой пенсии.

Если до 1 января 2002 года пенсионное законодательство позволяло засчитывать периоды вынужденной "безработицы" в общий трудовой стаж, то с 2002-го до 2009-го такие периоды при назначении трудовой пенсии попросту "выпали".

Закон о трудовых пенсиях изначально не предусматривал включение этих периодов в страховой стаж, с учётом которого назначаются трудовые пенсии.

В настоящее время государство уже компенсирует отсутствие страховых взносов по наиболее типичным "нестраховым" периодам: служба в армии по призыву и уход за ребёнком до полутора лет.

А начиная с 1 января 2009 года, в соответствии с вновь принятым законом предусматривается возмещение Пенсионному фонду средств из федерального бюджета на выплату страховой части трудовых пенсий, рассчитанных с учётом периодов проживания жён военнослужащих и работников российских государственных учреждений за границей, а также периодов ухода за детьми-инвалидами, инвалидами I группы и престарелыми, достигшими возраста 80 лет.

- Закон уже вступил в силу. Когда можно обращаться за перерасчётом пенсии с учётом дополнительных "нестраховых" периодов?

- Пенсионерам даётся целый год на то, чтобы запросить все необходимые документы.

Перерасчёт страховой части ранее установленных трудовых пенсий в связи с зачётом в страховой стаж новых "нестраховых" периодов будет производиться с 1 января 2009 года по заявлению, поданному гражданином по 31 декабря 2009 года включительно в территориальный орган Пенсионного фонда Российской Федерации по месту жительства.

Для перерасчёта трудовой пенсии в связи с включением в страховой стаж новых "нестраховых" периодов необходимо обратиться в орган Пенсионного фонда по месту жительства с 1 января по 31 декабря 2009 года с заявлением и подтверждающими документами.

При пропуске указанного срока перерасчёт страховой части трудовых пенсий будет производиться с первого числа месяца, следующего за месяцем, в котором принято заявление пенсионера о перерасчёте размера трудовой пенсии в сторону увеличения.

РЕКЛАМА, ОБЪЯВЛЕНИЯ

Уполномоченный орган на осуществление функций по размещению муниципального заказа – комитет образования, здравоохранения, культуры и спорта, социальной и молодежной политики администрации района, 182330 Псковская область, г. Опочка, ул. Коммунальная, д.8/15, информирует о том, что 15.04. 2009 года состоялось заседание котировочной комиссии по рассмотрению и оценке котировочных заявок на право заключения муниципального контракта на поставку лекарственных средств для лечения больных сахарным диабетом для нужд МУЗ "Опочецкая центральная районная больница", победителем признано ООО "БСС", 196244 г.Санкт-Петербург, ул. Космонавтов, д.30, к.3.

* * *

Уполномоченный орган на осуществление функций по размещению муниципального заказа – комитет образования, здравоохранения, культуры и спорта, социальной и молодежной политики администрации района, 182330 Псковская область, г. Опочка, ул. Коммунальная, д.8/15, информирует о том, что 15.04. 2009 года состоялось заседание котировочной комиссии по рассмотрению и оценке котировочных заявок на право заключения муниципального контракта на поставку лекарственных средств для лечения больных бронхиальной астмой для нужд МУЗ "Опочецкая центральная районная больница", победителем признано ЗАО "СИА Интернейшнл", 173003 г.Великий Новгород, набережная реки Гзень, д.5.

* * *

Уполномоченный орган на осуществление функций по размещению муниципального заказа – комитет образования, здравоохранения, культуры и спорта, социальной и молодежной политики администрации района, 182330 Псковская область, г. Опочка, ул. Коммунальная, д.8/15, информирует о том, что 15.04. 2009 года состоялись заседания котировочных комиссий по рассмотрению и оценке котировочных заявок на право заключения муниципального контракта на выполнение работ по санитарной уборке и содержанию улиц, тротуаров и инженерных сооружений в черте городского поселения "Опочка", победителем признано в обоих случаях МУП "Коммунсервис", г.Опочка, ул.Красных командиров, д.9.

* * *

Уполномоченный орган на осуществление функций по размещению муниципального заказа – комитет образования, здравоохранения, культуры и спорта, социальной и молодежной политики администрации района, 182330 Псковская область, г. Опочка, ул. Коммунальная, д.8/15, информирует о том, что 14.03.2009 г. состоялось заседание комиссии по рассмотрению заявок на участие в открытом конкурсе на право заключения муниципального контракта на оказание услуг по обязательному страхованию владельцев транспортных средств, состоящих на балансе МОУ "Макушинская средняя общеобразовательная школа" , победителем признан филиал ООО "Росгосстрах – Северо-Запад" – Управление по Псковской области, г. Псков, Рижский проспект, д.51-а.

Согласно Постановлению Правительства Российской Федерации от 23.05.2006 года №307 "О порядке предоставления коммунальных услуг гражданам" потребители будут оплачивать услугу "Освещение мест общего пользования" в зависимости от количества граждан, проживающих (зарегистрированных) в жилом помещении. Расчет будет производиться по факту израсходованной электрической энергии. В платежном документе за жилье и коммунальные услуги сумма оплаты будет выделена отдельной строкой.

Комитет развития жилищно-коммунального и дорожно-транспортного комплекса, тарифной, градостроительной и архитектурной политики.

АНТИКВАРНЫЙ САЛОН ПОКУПАЕТ:

- старинные картины,
- иконы, складни,
- статуэтки из фарфора и другие предметы антиквариата царской России. Дорого. Выезд для оценки. Вещи сомнительного происхождения не предлагать. Тел. 8-911-3816180. В воскресенье – на старом рынке.

ПРЕДПРИЯТИЕ (п.Идрица) РЕАЛИЗУЕТ:

- доску для пола (сухая), вагонку (хвоя, осина);
- двери, окна;
- плинтус, наличник;
- шлакоблоки;
- ворота гаражные;
- печи для бани.

Оказываем автоуслуги.
Справки по тел. 8-911-3619832, 44-768, 45-564.

Уполномоченный орган на осуществление функций по размещению муниципального заказа – комитет образования, здравоохранения, культуры и спорта, социальной и молодежной политики, расположенный по адресу: 182330 Псковская область, г. Опочка, ул. Коммунальная, д.8/15, объявляет запрос котировок на выполнение работ по ремонту фасада школы.

Муниципальный заказчик: МОУ «Средняя общеобразовательная школа №4», расположенное по адресу:

182330 Псковская область, г.Опочка, ул.1 Мая, д.35, контактное лицо: директор школы Петрова Мария Григорьевна, тел. 8 (81138) 2-12-16, факс 8 (81138) 2-24-02.

Предмет запроса котировок: заключение муниципального контракта на выполнение работ по ремонту фасада МОУ «Средняя общеобразовательная школа №4».

Источник финансирования: средства местного бюджета.

Максимальная цена контракта: 330000 рублей.

Место выполнения работ: Псковская область, г. Опочка, ул.1 Мая, д.35.

Срок выполнения работ: до 13.05.2009 г.

Требования заказчика:

- все работы должны быть выполнены в соответствии с требованиями СНиП, ГОСТ и других нормативных документов;
- процедура приемки работ осуществляется в соответствии с требованиями действующего законодательства;
- срок гарантийных обязательств на выполнение работ не менее трех лет.

Срок и условия оплаты: оплата осуществляется в течение 30 банковских дней после подписания акта приемочной комиссии. Срок подписания муниципального контракта: не ранее чем через семь дней со дня размещения на официальном сайте протокола рассмотрения и оценки котировочных заявок. Место и форма подачи котировочных заявок: котировочные заявки подаются в письменном виде по установленной форме в рабочие дни по адресу: г.Опочка, ул.Коммунальная, д.8/15, комитет образования, здравоохранения, культуры и спорта, социальной и молодежной политики, тел. 2-32-92, факс 2-11-13.

Дата начала подачи котировочных заявок: 17.04.2009 года. Дата окончания подачи котировочных заявок: 28.04.2009 года. Рассмотрение котировочных заявок: 29.04.2009 года, каб. №43, в 11.00.

Дополнительная информация на сайте www.opochka.ru.

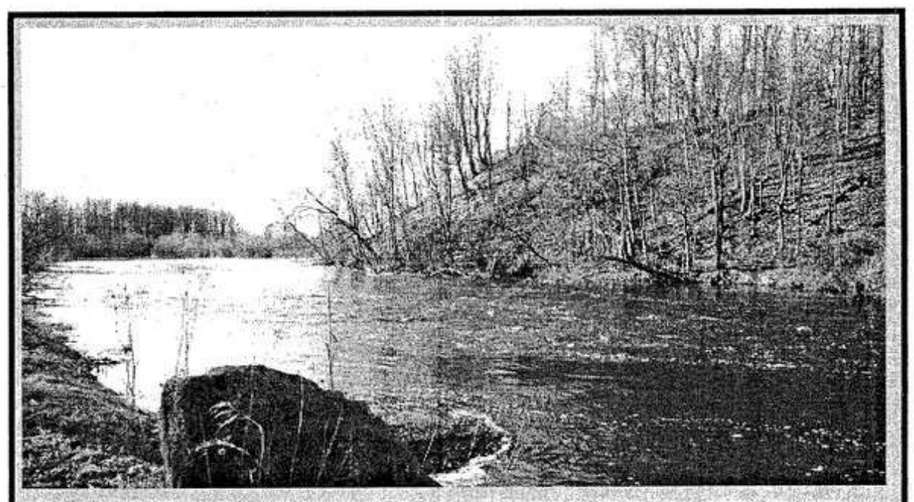

ПРОГНОЗ ПОГОДЫ

ОПОЧКА	Воскресенье 19 апреля	Понедельник 20 апреля	Вторник 21 апреля
Температура ночью (°С)	-1-3	-2-4	-2-4
Температура днем (°С)	+6+8	+5+7	+6+8
Осадки	Осадки маловероятны	Возможны осадки	Без осадков
Давление (мм рт. ст.)	758	756	764
Направление ветра	С-З	С-З	С-В
Скорость ветра (м/с)	5-7	4-7	1-3

С 9 ч. 56 мин. 20 апреля до 18 ч. 10 мин. 22 апреля Луна в знаке Рыб.

РЕКЛАМА, ОБЪЯВЛЕНИЯ

Кондитерское предприятие
ПРИГЛАШАЕТ НА РАБОТУ
по адресу:
г.Луга,
Ленинградская область:
- технолога кондитерского производства,
- технолога консервного производства,
- заведующего отделом рекламы,
- инженера-конструктора (строителя) (возможна работа по совместительству),
- менеджера по снабжению,
- главного механика по наладке пищевого оборудования.

Опыт работы обязателен.
Обеспечение жильем, высокая зарплата, социальный пакет, бесплатные обеды.
Телефон для справок:
8 (81372) 4-31-95,
резюме по факсу
или электронной почте
kadrdivokhleb@mail.ru.

ФОТОГРАФИЯ
(маг. "Гастроном")
ПРИНИМАЕТ ЗАКАЗЫ
НА ФОТОЭМАЛЬ.

ГРУЗОПЕРЕВОЗКИ,
Т-4, 1 т.
Тел. 8-911-3738606.

ГРУЗОПЕРЕВОЗКИ до 1,5 т. Дешево, надежно, безопасно. Тел. 8-911-3740595, 8-921-0032717.

АВТОГРУЗОПЕРЕВОЗКИ
"Газель" – тент, до 2 т + 5 мест пассажирских. DVD + спальник. По области, РФ, знание СПб, попутный груз. Надежно. Стаж вождения 20 лет. Тел. 8-921-1177063, 8-911-3556939.

РЕМОНТ АВТОМОБИЛЕЙ
независимо от моделей и года выпуска: дизелей, ТНВД, инжекторов, электрики, рулевых, КПП, АКП, подвесок; перекос кузовов, покраска металлик, диагностика. Качество гарантируем. Себежский район, щебзавод.
Тел. 8-911-3523816 – Пётр,
8-911-6940551 – Дима.

ООО "Мотор" производит капремонт двигателей ГАЗ-53, УАЗ, ВАЗ. Шлифовку к/валов и р/валов автомобилей и тракторов, расточку и хонинговку цилиндров мотоциклов и автомобилей, ремонт и фрезеровку головок блоков. Обращаться: г.Опочка, ул.МТС, д.3 (ремзавод).
Тел. 8 (81138) 2-45-35.

В магазине "АВТОМИР" по адресу: г. Опочка, Советская площадь, д.9, **производится компьютерный подбор автоэмалей.** Тел. 8-911-3625400.

В магазине "АВТОМИР" по адресу: г. Опочка, Советская площадь, д.9, **в широком ассортименте продаются запасные части к иномаркам.** Принимаются заказы, тел. 8-911-3919200.

Компьютерная диагностика автомобилей
(двигатель, АБС, АКПП и прочее).
Тел. 8-911-3625400.

АВТОЭВАКУАТОР
КРУГЛОСУТОЧНО
ТЕЛЕФОН:
8-911-3596512

ТРЕБУЮТСЯ

ОАО "Опочецкий хлебокомбинат" требуются на работу:
1. Уборщица производственных помещений (кондитерский и хлебобулочный цеха). Оплата 6000 рублей.
2. Продавцы кваса на летний сезон. Оплата сдельно-премиальная.

Справки по телефону: 2-16-44.

* * *

Организации требуются на постоянную работу электрик и разнорабочие. Тел. 2-15-50.

* * *

Требуются: рубщики, бетонщики, сборщики срубов в Санкт-Петербурге. Зарплата достойная, жилье предоставляется. Тел. 974-86-00.

* * *

ЗАО "Стимул" требуется бухгалтер. Требования: знание ПК, 1С: Бухгалтерия, стаж работы. Обращаться по тел. 2-22-25.

* * *

Матюшкинской основной общеобразовательной школе требуется водитель на школьный автобус ПАЗ.

* * *

В МДОУ "Детский сад "Лучик" требуется медик.

* * *

МУП "Коммунсервис" требуются: машинист котельной в городскую баню; водитель в спецавтохозяйство. Обращаться по адресу: ул.Красных командиров, д.9. Тел. 2-34-28.

ПЕЙНТБОЛ
Заказ игры по телефону:
8-911-3575152.

В магазин "КОПЕЙКА"
(здание АТС – 2-й этаж) ПОСТУПИЛА В ПРОДАЖУ ОБУВЬ женская – от 300 до 500 руб., обувь мужская – 600 руб.
Приглашаем за покупками.

САЛОН
"НОВОСТРОЙ"
ПРЕДЛАГАЕТ:
металлочерепицу, сайдинг, водостоки, ондулин, гипсокартон, вагонку.
Большой выбор пластиковых панелей и панелей МДФ. Двери металлические и межкомнатные.
Адрес: ул. Красных командиров, д.7.

ТАКСИ
8-911-6924669

ТАКСИ
24 часа
8-911-3755243

8-911-6983574
ТАКСИ
8-911-3898488

МАГАЗИН-СЕРВИС пл.Советская, д.4. (здание профессионального училища №1)
Компьютеры
РЕМОНТ И ОБСЛУЖИВАНИЕ
Тел. 8-911-363-40-27
МОДЕРНИЗАЦИЯ И ВОССТАНОВЛЕНИЕ СТАРЫХ КОМПЬЮТЕРОВ
ЗАПРАВКА И ВОССТАНОВЛЕНИЕ КАРТРИДЖЕЙ, РЕМОНТ ЭЛЕКТРОННОЙ АППАРАТУРЫ.
Ваш магазин-сервис КОМПЬЮТЕР

ОАО "Опочкаагропромстрой" сообщает о проведении общего годового собрания акционеров, которое состоится в 14.00 29 мая 2009 года в клубе по адресу: г. Опочка, ул. 9 Января, д.115.
Повестка дня:
1. Отчет об итогах работы за 2008 год. Утверждение годового баланса.
2. Избрание совета директоров и ревизионной комиссии.

Начало регистрации в 13 часов 30 минут.
При себе иметь паспорт, юридическим лицам – доверенность.
Справки по телефону 2-17-42.

ОАО "Опочкаагропромстрой" ПРОДАЁТ шифер (б/у), кольца КС-9, газосиликатные блоки, доску половую, доску обрезную и необрезную, доску некондицию, цемент, кирпич силикатный (б/у), плиты пустотные, фундаментные блоки, стекло, стекло с нарезкой. Обращаться по адресу: г.Опочка, ул. 9 Января, 115. Тел. 2-17-42, 8-911-3670595.

ОАО "Опочкаагропромстрой" приглашает на постоянную работу столяра, машиниста крана (автомобильный и пневмоколесный краны). Оплата по договоренности.
Обращаться по адресу: г. Опочка, ул. 9 Января, 115. Тел. 2-17-42.

ОАО "Опочкаагропромстрой" продаёт помещение общей площадью 118,1 кв.м или сдаст в аренду, расположенное по адресу: г.Опочка, ул.Автозаводская, д. 13. Тел. 2-17-42, 8-911-3670595.

ОАО "Опочкаагропромстрой" продает остекленные оконные рамы для парника.
Обращаться по адресу: г. Опочка, ул. 9 Января, 115.
Тел. 2-17-42, 8-911-3670595.

ОАО "Опочкаагропромстрой" **продает остекленные оконные рамы под теплицы.** Тел. 2-17-42. Обращаться по адресу: ул. 9 Января, 115.

НАРАЩИВАНИЕ НОГТЕЙ
(гель, акрил), укрепление своих ногтей гелем. Френч, роспись, дизайн ногтей. Только профессиональные материалы. Недорого. Гарантия. Тел. 8-921-7034640.

ПРОДАЖА
Стройматериалы
из Белоруссии:
- блоки газосиликатные,
- кирпич облицовочный (жёлтый, красный, белый),
- железобетонные изделия. Тел. 810-375297122674, 8-911-3556662.

ПРИНИМАЕМ ЗАКАЗЫ НА ПОСТАВКУ ЦЕМЕНТА в мешках по 50 кг, марки 400Д20 по цене 240 руб. за мешок; от 20 мешков – 230 руб., от 100 и более – по цене 210 руб. Тел. 8-921-9443741, 8-911-0136230, 8-911-7766777.

Спутниковое телевидение "Триколор ТВ". Установка по городу и району. Регистрация, гарантия, кредит. Карты оплаты "Оптимум". Тел. 8-921-2179080, 8-911-8846664.

* * *

Установка спутниковых антенн "Триколор-ТВ". (Гарантия, карты оплаты). Телефоны: 8-911-3981000; 8-911-3634940.

* * *

Организация реализует доску обрезную по ценам от 4900 руб. до 2500 руб., необрезную по ценам от 3600 до 3200 и доску половую шпунтованную. Тел. 8-911-3753720.

* * *

Делаем ремонт квартир, частных домов, бань, укладку кафеля. Недорого. Тел. 8-911-3960018.

* * *

Ларек "Рыба", располагавшийся рядом с магазином "Валентина", переехал на ул. Ленина, между кафе "Чайка" и ларьком "Роспечати".

* * *

ПРОДАМ производственную базу в г.Опочке с землей и металлообрабатывающим оборудованием.
СДАМ В АРЕНДУ складские и производственные помещения. Недорого. Тел. 8-921-2106773.

* * *

Организация **ПРИОБРЕТЕТ ТАРНУЮ ДОСКУ** и новые поддоны от производителя. Тел. 8-911-9655767, Александр Евгеньевич.

* * *

СДАЕТСЯ В АРЕНДУ торговое помещение площадью 40 кв.м по адресу: ул.Коммунальная, д.18-б (район нового рынка). Тел. 8-911-3955222.

ПРОДАМ кирпич и газосиликатные блоки. Доставлю. Телефоны: 8-911-3613659, 8-919-0589820.

РЕМОНТ квартир, домов: сантехника, электрика, сайдинг, МДФ, пластик. Тел. 8-911-3738606.

*

Внутренняя и наружная отделка квартир и домов. Качество. Тел. 8-911-3859260, 8-911-3854227.

*

РЕМОНТ домов и надворных построек. Тел. 8-911-3845691.

*

ИЗГОТОВЛЮ печи в баню. Любые сварочные работы. Телефоны: 8-911-3866252, 8-921-0043508.

*

ОРГАНИЗАЦИЯ РЕАЛИЗУЕТ ГОРБЫЛЬ дровяной; дрова и пиломатериалы с доставкой. Тел. 2-24-66, 2-15-42.

ВНИМАНИЮ НАСЕЛЕНИЯ!
22 апреля с 9.30 до 10.00 на городском рынке Псковская птицефабрика проводит продажу кур-молодок новых высокопродуктивных яйценоских пород. Возраст 5-7 мес., начинают нестись.

22 апреля на рынке будут продаваться куры-молодки, "хайсикс" – белые, по цене 190 руб., с 10.00 до 10.30.

ГОРОСКОП НА НЕДЕЛЮ

на 20 - 26 апреля

ОВЕН. Большие шансы, что вас увидят и услышат. Вы можете ощутить результаты своей прошлой работы: ими можно гордиться. Выходные порадуют хорошим настроением и общением с друзьями.

ТЕЛЕЦ. Любое ваше начинание будет встречено с радостью, и недостатка в единомышленниках не будет. Остерегайтесь скоропалительных решений. Будьте осторожнее. Прислушайтесь к мудрым советам.

БЛИЗНЕЦЫ. Не старайтесь объять необъятное, объективно рассчитывайте свои силы. Физическая форма у вас будет в порядке, сил и энергии – много. Подвижный образ жизни пойдет вам на пользу.

РАК. Взвешивайте каждое слово и не давайте неисполнимых обещаний начальству и коллегам. Корректность и такт избавят вас от ненужных конфликтов. Дела, которые вы до сих пор откладывали, в выходные решатся легко и просто.

ЛЕВ. Отношения с партнерами будут складываться как нельзя лучше. Неделя может быть наполнена мелкими делами. Советы доброжелателей могут посыпаться на вас как из рога изобилия – желательно обращать на них поменьше внимания.

ДЕВА. Работа может поглотить большую часть времени. Вам просто необходимо действовать активно, иначе вы можете поддаться мнительности. Возможна определенная несогласованность в ваших взглядах и взглядах окружающих.

ВЕСЫ. Однообразию и скуке рядом с вами места просто не найдется! Не скрывайте от окружающих людей свои таланты и возможности. В выходные постарайтесь не принимать опрометчивых решений.

СКОРПИОН. На работе покажите себя решительным человеком, который не раздражается по пустякам. Сосредоточьтесь на решении самой важной проблемы – и успех будет сопутствовать вам. Не забывайте о домашних делах.

СТРЕЛЕЦ. Может завершиться важный этап в вашей карьере. Не стоит спешить с принятием решений. Крайне не рекомендуется резко реагировать на высказывания. В выходные возможны смены настроения.

КОЗЕРОГ. Вы сможете реализовать свои планы. Активные и решительные действия могут открыть перед вами широкие перспективы. Не забывайте уделять достаточно внимания близким, экономия времени в этом случае неуместна.

ВОДОЛЕЙ. Фортуна покровительствует вам во многих делах. Желательно не взваливать на свои плечи слишком много работы. Постарайтесь реалистичнее планировать свое время. Поддержка близких ободрит вас и придаст силы.

РЫБЫ. Вы слишком долго времени вели себя хорошо – пора дать выход внутреннему напряжению, однако так, чтобы никто не пострадал. Может возрасти ваше влияние на окружающих. Не помешает повышенное внимание к делам детей в выходные дни.

РЕКЛАМА, ОБЪЯВЛЕНИЯ

24 апреля в 18.00 Центр досуга и культуры приглашает жителей и гостей города на юбилейный вечер народного самодеятельного коллектива "ХОР ВЕТЕРАНОВ ВОЙНЫ И ТРУДА", который состоится в концертном зале ЦДиК.

Вход свободный.

КонсультантПлюс
надёжная правовая поддержка

ЗАО "Юрист.Бизнес.Консалтинг" г. Великие Луки, ул. Л.Толстого, д.27, тел.(81153) 5-33-11

ИЗГОТОВЛЕНИЕ печей в баню, оградок, ворот. Любые сварочные работы по индивидуальным заказам.
Доставка по области. Выезд на место.
Тел. 8-911-3557020. Гарантия.

ПРОДАЮТСЯ дома и земельные участки на берегах озер Себежского района.
Тел. +7-911-3848475, +7-921-1184953, 8-81140-22806.

* * *

ПРОДАЕТСЯ земельный участок в д. Марфино, на берегу р. Исса, 75 соток.
Тел. +7-911-3567772, 8-81140-21563.

* * *

ПРОДАЕТСЯ жилой дом в д.Ворыгино, 4 комнаты, печное отопление, зем. участок – 9 соток. Тел. +7-911-3567772, 8-81140-21563.

* * *

ПРОДАЕТСЯ MAZDA-323F, декабрь 2000 г., V-1,5, красный, расход топлива 5-6 л. Состояние отличное. Тел. +7-911-6940551.

* * *

ПРОДАЕТСЯ 2-этажный дом по ул. Шоссейная, д.24. Тел. 8-911-3514594, 8-911-7541608.

* * *

ПРОДАЕТСЯ "Нива-Шевроле", 2008 г.в., комплект люкс, антикор., подкр., комплект зимней резины, парктроник, кенгур., пороги, фаркоп, литые диски, эл. стекла и зеркала, подогрев сидений, тонировка, пейджер, МР-3, сабвуфер, усилитель, рейлинги, борт. компьютер. Цена 400000 руб. Тел. 8-911-3802361.

* * *

ПРОДАЕТСЯ автомашина ВАЗ-21063, 1989 г.в., цвет белый. Тел. 2-30-31, 8-911-3539289, 8-911-3552605.

* * *

ДРЕССИРОВКА СОБАК. Любых.
Тел. 8-911-8869451, 8-960-2296485.

Центр социального обслуживания с глубоким прискорбием сообщает, что на 79-м году жизни после тяжелой продолжительной болезни ушел из жизни бывший медицинский работник Духновской социальной больницы

ФИЛИППОВ
Анатолий Филиппович,

последнее время находившийся на соц.обслуживании на дому. Выражаем искреннее соболезнование родным и близким покойного. Светлая память о Филиппове А.Ф. навсегда останется в наших сердцах.

Внимание!
С 22 апреля по 8 мая Центр досуга и культуры проводит ежегодный конкурс

"Живите, птицы"

на лучший домик для птиц.

К участию в конкурсе приглашаются детские дошкольные и школьные учреждения, интернаты, частные лица. Справки по телефону: 2-14-68.

ПРОДАЕТСЯ благоустроенная 2-комнатная квартира в центре города, в кирпичном доме, на 1-м этаже, санузел совмещен, не угловая. Цена 820000 руб. Тел. 2-27-55, 8-911-3937435, в любое время.

* * *

ПРОДАЕТСЯ детская коляска-трансформер, в хорошем состоянии. Тел. 8-911-3935800.

* * *

НАВОЗ, ТОРФ, ЗЕМЛЯ. Тел. 8-921-1185401.

* * *

ПРОДАЕТСЯ "БМВ-520i", 1982 г.в., серебристая, хорошее состояние. Срочно. Дешево. Тел. 8-911-2361346.

* * *

ПРОДАЕТСЯ однокомнатная квартира в центре города . Тел. 8-911-2361346.

* * *

ПРОДАЕТСЯ MAZDA-929 в хорошем состоянии. Тел. 8-911-3694283.

* * *

ПРОДАЕТСЯ микроавтобус "Соболь", 2003 г.в., белый, люк, ГУР, центр. замок, сигнализация, отличное состояние. Цена договорная. Тел. 8-911-2361346.

* * *

ПРОДАЕТСЯ кирпичный одноэтажный дом, площадью 150 кв.м, на ул. 2-я Ленинская. Тел. 8-911-3517466.

* * *

Семья **СРОЧНО СНИМЕТ** жилье на длительный срок, порядок и своевременную оплату гарантирую. Тел. 8-964-3138171.

* * *

ПРОДАЮТСЯ дрова чурками (смесь, сухостой), с доставкой. Обращаться до 18.00. Тел. 8-911-8863500.

* * *

ПРОДАЕТСЯ автомашина ВАЗ-21099, 1995 г.в., цвет белый. Тел. 8-911-6993654.

* * *

КУПЛЮ дровяной титан б/у или новый. Тел. 8-911-3599591.

* * *

ПРОДАЕТСЯ 3-комнатная квартира с удобствами. В центре города, 2-й этаж. Срочно. Тел. 8-911-6975404.

* * *

ПРОДАЕТСЯ дом: водопровод, канализация, баня, гараж, сарай, участок земли 8 соток. Тел. 2-47-72, 8-911-8833354.

* * *

ПРОДАЕТСЯ ВАЗ-2105, 1985 г.в., темно-синий, двигатель 1,3, литые диски, нормальное состояние. Цена 25000 руб. Тел. 8-921-2187569.

* * *

ПРОДАЮТСЯ дрова лиственные чурками: ольха – 2100 руб., осина – 2200 руб., береза – 3000 руб., смесь – 2400 руб. Доставка.
Тел. 8-921-1192916.

* * *

ПРОДАЕТСЯ КамАЗ-5320, 8 т, с прицепом. Тел. 382-35-93.

* * *

ПРОДАЕТСЯ ГАЗ-53 (самосвал), в хорошем состоянии. Цена 50000 руб. (торг). Красногородск, ул.Чапаева, д.46. Тел. 8-921-1127245.

* * *

ПРОДАЕТСЯ дойная коза серая, безрогая. Тел. 8-911-8935159.

* * *

ЗАКУПАЕМ у населения коров, телят, поросят, лошадей. Тел. 8-911-3993524, 8-911-3935258.

* * *

ПРОДАЕТСЯ автомобиль "Тойота-Королла", 2008 г.в., Япония, 10 тыс.км, на гарантии официального дилера в Санкт-Петербурге, цвет черный, кондиционер, полный электропакет, без малейших проблем. Цена 650 тыс. руб.
Тел. 8-911-9608032.

* * *

ПРОДАЕТСЯ ВАЗ-2107 после аварии. Тел. 8-911-3568386.

ФОТОГРАФИЯ
Предлагает любые фотоуслуги по адресу: ул. Красногородская, д.5-а.

* * *

ПРОДАЕТСЯ мотоцикл "Ява-350/638", цвет красный, 1989 г.в. Цена 20 тыс.руб.
Тел. 8-921-5054642.

* * *

ПРОДАЕТСЯ 2-комнатная благоустроенная квартира, общая жилая площадь 53 кв.м, евроремонт (ул. Автозаводская).
Тел. 8-911-3586638.

* * *

ПРОДАЮ, меняю 3-комнатную квартиру без удобств на ул.Строителей. Площадь 56 кв.м, 1-й этаж, без ремонта, цена договорная, рассмотрю любые варианты. Тел. 8-911-6911247, дом. 2-18-68 после 17.00.

* * *

ПРОДАМ камни. Тел. 9-56-41, 8-921-0016890, звонить после 19.00.

* * *

ПРОДАЮТСЯ деревянная кровать с матрасом б/у и новое кресло для отдыха. Звонить после 19.00. Тел. 8-911-3856498.

* * *

КУПЛЮ гараж-сарай для малого транспорта, на ул. Строителей.
Тел. 2-41-57, 8-921-2195766.

* * *

ПРОДАЕТСЯ "Форд-Мондео", 1995 г.в. Все опции в рабочем состоянии. Цена 180 тыс. руб., разумный торг. Тел. 8-911-3518113, Сергей.

* * *

ПРОДАЮТСЯ навоз, торф. Доставка. Тел. 8-911-3543766.

* * *

ПРОДАЕТСЯ ВАЗ-2106, 2000 г.в., серебристая, состояние хорошее. Цена 40000 руб. Тел. 8-911-3899019.

* * *

ПРОДАЕТСЯ 2-комнатная квартира со всеми удобствами, ул. Строителей.
Тел. 8-921-1135021, Виктория.

* * *

ПРОДАЕТСЯ козье молоко высокого качества, без запаха и привкуса. Возможна доставка по городу. Тел. 8-911-3852891.

* * *

ПРОДАЮТСЯ дрова с доставкой, смесь (береза, ольха, осина). Тел. 8-911-3770240.

* * *

ПРОДАЕТСЯ м/а "Фольксваген-LT-28", 1996 г.в., белый, г/п 1500 кг, средне-высокий, состояние хорошее. Цена 220 тыс. руб. Торг.
Тел. 8-911-3668038.

* * *

ПРОДАЕТСЯ сено. Тел. 9-68-52.

* * *

ПРОДАЕТСЯ металлическая теплица 6,5 х 3,5, высота 3 м, под пленку.
СДАЕТСЯ на сезон участок земли в городе, 4 сотки.
ПРОДАЕТСЯ участок земли в 11 км от города, 25 соток, большой сад, около реки.
Тел. 2-10-89, 8-906-2238766.

* * *

ПРОДАМ дом с земельным участком 8 соток. Недорого. Тел. 8-911-3993524.

* * *

ПРОДАЕТСЯ недорого детская коляска (зима-лето), в хорошем состоянии.
Тел. 8-911-3682151.

Дорогого брата **Николая Михайловича МАТВЕЕВА** поздравляю с 60-летием!

Здоровья, счастья, удачи.
Живи долго на радость всем нам.
Эта круглая в жизни дата –
Твой торжественный юбилей.
Значит, много
от жизни взято,
Еще больше отдано ей.
Счастья тебе земного,
Радости, чтобы не счесть,
И здоровья желаю много.
Пускай и после юбилея
Сопутствует лишь счастье тебе.
Живи долго, не старея,
Наперекор своим годам.

Аля.

Дорогого **Виктора Лихардовича БЕРЕЗИНА** поздравляем с 70-летием!

Желаем мы тебе
здоровья и успеха,
И радости на много
лет вперед,
В жизни удачи,
да счастья в семье,
И полную чашу всегда на столе.
Желаем счастья на долгие годы,
Пусть мимо пройдут все печали, невзгоды.
Для нас оставайся всегда молодым,
Любимым, счастливым
и самым родным.

Сын, невестка, внуки.

Дорогой наш, любимый **Владимир Сергеевич Гаврилов,** поздравляем тебя с 20-летием.

Пусть твоя улыбка
ярче светится
И зовет удача,
вдаль маня.
На пути большое
счастье встретится,
Рядом будут верные друзья!
Пусть ведет судьба рукою ласковой
К самой светлой, сказочной мечте,
Чтобы жизнь текла легко и счастливо,
В радости, любви и красоте.

Твои родные:
мамочка, Сергей Николаевич,
бабушка, дедушка, тетя
и сестрички.

ПРОДАЮТСЯ: трактор Т-40 и навесное оборудование. Тел. 8-911-3694990.

* * *

ПРОДАЕТСЯ детская прогулочная коляска, в идеальном состоянии. Тел. 8-911-6919171.

* * *

ПРОДАЕТСЯ ВАЗ-21102, 2001 г.в, серебристый металлик, эл.стекла, сигнализация, отличное состояние. Цена 120 тыс.руб. Тел. 8-911-3856502.

* * *

ПРОДАМ "Жигули" ВАЗ-21074, в эксплуатации с 2004 г., пробег небольшой (в основном лето), центральный замок, тонировка, антикор + комплект зимней резины.
Тел. 8-911-3515308, +7-921-2183398.

* * *

КУПЛЮ прицеп к легковому автомобилю. Тел. 8-911-3770824.

ТОРГОВАЯ СЕТЬ МЕТРО

СУПЕРЦЕНА!

Цены действуют до 15 апреля 2009 г.
Количество товара ограничено. Реклама.
ЕДИНЫЙ ИНФОТЕЛЕФОН 79-37-18

ЖК телевизор
Philips 26 PFL3403/3312

Инновационная технология улучшения изображения Crystal Clear
Размер экрана по диагонали 26 дюйм"(66 см)
Разрешение панели 1 366 x 768 pix

Газовая плита
"ДАРИНА" - SGM 441001(102)

Размеры: 50*51*85
Газ-контроль горелок: духовки
Цвет: белый

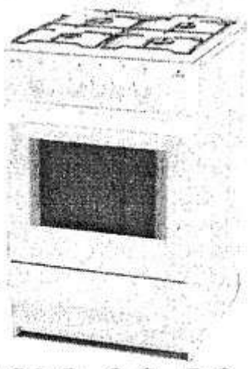

Цена:
6 200 руб.
5 500 руб.

г. Опочка, ул. Ленина д. 40, тел: 8(81138)2-32-39

Газета зарегистрирована Управлением Федеральной службы по надзору за соблюдением законодательства в сфере массовых коммуникаций и охране культурного наследия по Северо-Западному федеральному округу. Свидетельство о регистрации ПИ №ФС2-7732 от 27 сентября 2005 г.

УЧРЕДИТЕЛИ ГАЗЕТЫ
муниципальное предприятие «Редакция газеты «Красный маяк», Государственное управление по информационной политике и связям с общественностью Псковской области, администрация Опочецкого района.

За содержание рекламных материалов редакция ответственности не несет.
Рукописи не рецензируются и не возвращаются.
Материалы публикуются на правах рекламы.

НАБОР И ВЕРСТКА ПРОИЗВЕДЕНЫ В РЕДАКЦИИ

Газета отпечатана в типографии ООО «Псковское возрождение» ИНН 6027024264
Адрес: 180016 г. Псков, Октябрьский пр., д. 27

Главный редактор Н.С. ПАВЛОВА
Объем 2 усл. печатных листа
ТИРАЖ : среда -- 4493 суббота -- 5303
ПЕЧАТЬ ОФСЕТНАЯ ЗАКАЗ 343
Подписано в печать 16.04.2009 г. в 17.00 Срок подписания в печать 17.00

НАШ АДРЕС: 182330 г.Опочка, ул.Коммунальная, д.8/15 E-mail: krmajak@ellink.ru Индекс: 53496
ТЕЛЕФОНЫ: редактора -- 2-17-07 (факс), бухгалтера -- 2-19-20 (приём объявлений), отдела писем и отдела социальных проблем -- 2-20-22.