Красный маяк

ОБЩЕСТВЕННО-ПОЛИТИЧЕСКОЕ ИЗДАНИЕ ОПОЧЕЦКОГО РАЙОНА

СУББОТА, 16 ДЕКАБРЯ 2006 ГОДА | №102 (11807) | ГАЗЕТА ОСНОВАНА В ДЕКАБРЕ 1918 ГОДА | ВЫХОДИТ ПО СРЕДАМ И СУББОТАМ | Цена 3,5 руб.

LENTA.RU Rambler НОВОСТИ ИЗ ИНТЕРНЕТА

Министерство регионального развития опубликовало доклад, согласно которому за девять месяцев 2006 года жизнь подорожала в среднем по России на 15 процентов. Стоит отметить, что, согласно прогнозу МЭРТ, за 11 месяцев 2006 года инфляция составит 8,1 процента, а по итогам 2006 года – максимум девять процентов.

* * *

Через тридцать лет Северный полюс будет освобождаться ото льда на лето, считают американские климатологи. Прогноз основывается на поступающих со спутников данных об изменении площади ледового покрова в течение года. Эксперты считают, что подобный сценарий развития событий может считаться оптимистическим.

* * *

В Туруханском районе Красноярского края начался ледоход на реке Енисей. Срыв кромки льда отмечался еще 7 декабря. Температура превышает норму на 20 градусов. МЧС контролирует ситуацию в особом режиме, организовано круглосуточное дежурство в администрации района и поселка, с воздуха Енисей патрулируют шесть вертолетов Ми-8.

* * *

Президент РФ Владимир Путин подписал указ о представлении певца Николая Баскова к ордену "За заслуги перед Отечеством" II степени. 30-летнему Баскову, солисту оперы Марийского государственного театра оперы и балета, награда будет вручена "за многолетнюю плодотворную работу и за заслуги в области культуры и искусства".

* * *

Первый вице-премьер РФ Дмитрий Медведев заявил о необходимости появления в России юридического механизма разрешения конфликтных ситуаций между врачами и пациентами. По мнению Медведева, для этого в стране должен появиться институт страхования профессиональных рисков, создание которого необходимо поручить профессиональной ассоциации медиков.

* * *

Российская федеральная почтовая сеть доставит адресатам 4,5 тонны корреспонденции, которая была утеряна семь лет назад. В 1999 году морской контейнер с почтовыми отправлениями был отправлен из США в Россию, но по невыясненным причинам потерялся в финском порту Котка. Груз был обнаружен только в августе 2006 года.

ДЕКАБРЬ-2006: НА КЛУМБАХ – ЦВЕТЫ, В ЛЕСУ – ГРИБЫ

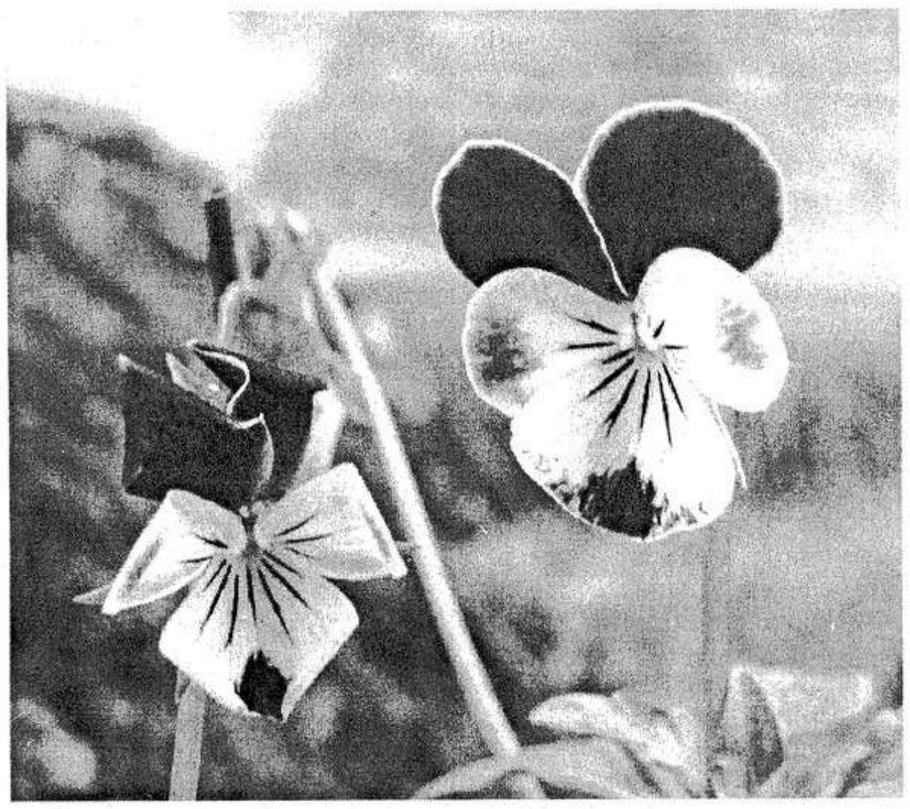

Прошла первая декада декабря. Ни морозов, ни снега. Как у Пушкина: «В тот год осенняя погода стояла долго на дворе. Зимы ждала, ждала природа, снег выпал только в январе, на третье в ночь». То есть, переводя данные, сообщенные поэтом, на новый стиль, – в ночь на 15 января.

Пока неясно, увидим ли и мы снег до Нового года. Как сообщили опочецкие метеорологи, температура первой декады декабря-2006 выше многолетних значений почти на 10°С: вместо –3,4° – +6,3°. Осадков зафиксировано всего 3 мм, то есть их практически не выпало. Ветреные дни были 6, 7, 8 и 9 декабря, скорость ветра при порывах – 11-12 м/с.

Агрометеорологи как области в целом, так и района сообщают о возобновлении вегетации растений: растет трава, набухают почки на сирени, смородине, березе. Замечен рост сережек – на березе и на орешнике.

На клумбах в городе цветут маргаритки и анютины глазки. Говорят, видели и одуванчики. В лесах снова пошли грибы – лисички и опята. А на болотах люди продолжают собирать клюкву…

ЖЕСТОКАЯ СТАТИСТИКА

На 13 декабря, как сообщил главный врач ЦРБ Ф.М.Степанов, в нашем районе было зарегистрировано 160 человек с диагнозом «токсический гепатит», из них 108 мужчин и 52 женщины. Статистика показывает, что большинство из них (107 человек) – это люди неработающие, 32 – пенсионеры, 20 – работающие, 1 – бомж.

К середине этой недели пролечено и выписано из стационара 108 человек, оставалось на больничных койках – 51. Стоит отметить, что среди обратившихся в больницу есть и те, кто уже проходил курс лечения. Повторных случаев отмечено 18. С начала эпидемии токсического гепатита в нашем районе от этого недуга умерли 10 человек.

23 декабря, в субботу, с 10.00 в кабинете №3 администрации района будет принимать граждан по личным вопросам председатель Псковского областного Собрания депутатов Борис Геннадьевич ПОЛОЗОВ.

27 декабря 2006 года в 15 часов в зале заседаний администрации городского поселения состоится 13-я сессия Собрания депутатов городского поселения «Опочка».

До конца подписки на «Красный маяк» осталось 10 дней

ПОСТАНОВЛЕНИЕ ГЛАВЫ ОПОЧЕЦКОГО РАЙОНА

от 11.12.2006 г. №396

ОБ УТВЕРЖДЕНИИ ПОЛОЖЕНИЯ «О ПОРЯДКЕ ПРЕДОСТАВЛЕНИЯ МЕР СОЦИАЛЬНОЙ ПОДДЕРЖКИ ОТДЕЛЬНЫХ КАТЕГОРИЙ ГРАЖДАН, РАБОТАЮЩИХ И ПРОЖИВАЮЩИХ В СЕЛЬСКОЙ МЕСТНОСТИ НА ТЕРРИТОРИИ ОПОЧЕЦКОГО РАЙОНА»

На основании и во исполнение решения Собрания депутатов Опочецкого района третьего созыва от 27.03.2006 г. «Об утверждении Положения «О порядке предоставления мер социальной поддержки отдельных категорий граждан, работающих и проживающих в сельской местности на территории Опочецкого района» (в редакции решения от 22.08.2006 г.)

ПОСТАНОВЛЯЮ:

1. Утвердить Положение «О порядке предоставления мер социальной поддержки отдельных категорий граждан, работающих и проживающих в сельской местности на территории Опочецкого района».

2. Настоящее постановление вступает в силу с момента официального опубликования в газете «Красный маяк» и распространяется на правоотношения, возникшие с 1 января 2006 г.

Глава Опочецкого района Ю.А. ДРОЗДЕЦКИЙ.

ПОЛОЖЕНИЕ
о порядке предоставления мер социальной поддержки отдельных категорий граждан, работающих и проживающих в сельской местности на территории Опочецкого района

1. Настоящее Положение принято во исполнение решения Собрания депутатов Опочецкого района третьего созыва от 27.03.2006 г. «Об утверждении Положения «О мерах социальной поддержки отдельных категорий граждан, работающих и проживающих в сельской местности на территории Опочецкого района Псковской области» (далее – Положение) и определяет порядок предоставления мер социальной поддержки указанных в п.2 Положения отдельных категорий граждан, работающих и проживающих в сельской местности на территории Опочецкого района Псковской области (далее – граждане).

2. Для получения мер социальной поддержки граждане обращаются с соответствующим заявлением в учреждения, организации (далее – учреждения) по месту работы. К заявлению прилагаются:

- справка с места жительства с указанием всех членов семьи;
- справка органов социальной защиты населения об отсутствии мер социальной поддержки по оплате жилья и коммунальных услуг, предоставляемых по иным основаниям, предусмотренным федеральным или областным законодательством;
- документы, подтверждающие наличие необходимого стажа работы, установленного п.6 Положения (для пенсионеров).

3. В случае если учреждения, в которых граждане работали до выхода на пенсию, ликвидированы, заявление представляется в администрацию района для определения учреждения, обеспечивающего предоставление мер социальной поддержки.

4. На основании представленных заявлений и документов учреждения проверяют право граждан на предоставление мер социальной поддержки и формируют по состоянию на 1 января соответствующего года списки граждан, имеющих право на предоставление мер социальной поддержки (далее – списки граждан). Учреждения могут ежемесячно (не позднее 15 числа) вносить изменения в списки граждан.

5. Граждане, включённые в списки на предоставление мер социальной поддержки, могут открывать в сберегательном банке счета и номера счетов сообщают соответствующему учреждению.

6. Возмещение расходов гражданам по оплате коммунальных услуг (отопление), услуг по содержанию и ремонту жилых помещений, производится соответствующим учреждением, включившим гражданина в списки, в виде компенсации, на основании личного заявления и копии квитанции, подтверждающей оплату оказанных услуг.

7. Возмещение расходов по освещению производится соответствующим учреждением, включившим гражданина в списки, путём заключения договоров с энергоснабжающей организацией.

8.Выплата гражданам ежемесячной денежной компенсации на приобретение и доставку твердого топлива при наличии печного отопления осуществляется учреждениями, в которых работают граждане, обладающие правом на предоставление мер социальной поддержки в соответствии с Положением, за счет средств, предусмотренных на эти цели в сметах расходов соответствующих учреждений.

Начисленная ежемесячная денежная компенсация на приобретение и доставку твёрдого топлива, не полученная (не перечисленная) гражданином (гражданину) своевременно, выплачивается (перечисляется на счёт) за прошедшее время без ограничения какими-либо сроками.

9. Сведения о расходах муниципальных учреждений на предоставление мер социальной поддержки представляются ими в территориальное финансовое управление Опочецкого района Главного государственного финансового управления Псковской области ежеквартально нарастающим итогом с начала года в срок до 15 числа месяца, следующего за отчетным.

10. Контроль за целевым использованием средств, направляемых из местного бюджета на возмещение расходов в связи с реализацией Положения, осуществляет территориальное финансовое управление Опочецкого района Главного государственного финансового управления Псковской области.

● *Наш депутатский корпус*

Более 300 решений приняли депутаты за 5 лет

Заканчивается пятилетний срок полномочий районного Собрания депутатов. На 11 марта 2007 года назначены выборы депутатов районного Собрания нового созыва. Сегодня наш корреспондент беседует с председателем Собрания депутатов района Г.А.ДМИТРИЕВОЙ.

- Галина Алексеевна, каковы предварительные итоги работы депутатского корпуса?

- Действительно, в марте истекает пятилетний срок, на который был избран представительный орган местного самоуправления – Собрание депутатов Опочецкого района. Нас, а это 15 человек, избрали опочане, чтобы мы своими решениями, то есть принятием нормативных правовых актов, установили правила во всех сферах деятельности местного самоуправления района. Условно говоря, мы должны были принимать местные законы, по которым живет район.

Как депутаты справились с этой основной задачей – судить избирателям. И все же я должна отметить, что на прошедших 46 сессиях, а именно столько раз собирались депутаты, было принято более 300 решений. Их значение различно: от местной конституции – новой редакции Устава района – до упорядочения названий улиц. Впрочем, трудно сказать, что более важно, а что менее, ведь решения принимались не ради бумаготворчества, а для всего населения района или какой-то его части. Например, ставки земельного налога касаются практически всех, а принятие какого-либо объекта в муниципальную собственность – иногда нескольких человек.

Особняком стоят вопросы местного бюджета: от его принятия до результатов рассмотрения исполнения. На основании этих документов работает вся бюджетная сфера района: учреждения здравоохранения, образования, культуры. Поэтому бюджетным вопросам депутаты всегда уделяли особое внимание, и сейчас мы готовимся принять бюджет на 2007 год.

Я не буду давать оценку работы кому-либо из депутатов, несмотря на то, что я председатель Собрания. Они не являются моими подчиненными. Скажу только одно: пять лет все депутаты добросовестно участвовали в работе сессий, посещали другие мероприятия, связанные с депутатской деятельностью. Кроме того, депутаты проводили индивидуальные встречи с избирателями, помогали решать гражданам различные вопросы.

- Что Вы можете сказать об эффективности принимаемых решений?

- Если исходить из объективной оценки происходящего в обществе в целом, то наши решения в основном выполняются. Исполнительная власть в лице администрации района строит свою работу на основе и в соответствии с нашими актами. С другой стороны, буду самокритична, проблем у населения района очень много. В основе их лежит кризисная ситуация в экономике, особенно в сельскохозяйственном производстве. Людям трудно найти работу с достойной оплатой их труда, как следствие – массовый отток молодежи в крупные города. Наша опочецкая деревня вымирает, мне это особенно хорошо видно, как руководителю райпо. К сожалению, представительная власть в лице депутатов изменить эту ситуацию не в силах. Это общегосударственная проблема. Понимание этого на уровне высшего руководства страны вроде бы в последнее время появилось, много говорится о национальных проектах.

При сравнении проекта бюджета будущего года и того, что мы имели 3-4 года назад, заметно серьезное улучшение с финансированием основных социально значимых сфер, поэтому надежда на улучшение появилась.

- Каковы взаимоотношения между представительной властью и исполнительной, то есть между Собранием депутатов и администрацией района?

- На протяжении всего периода совместная работа строилась прежде всего исходя из интересов населения района. Взаимоотношения у депутатов с главой района Ю.А.Дроздецким, с администрацией были деловыми, рабочими, взаимоуважительными. В то же время на заседаниях Собрания очень часто возникала полемика, высказывались далеко не всегда приятные слуху чиновников оценки их деятельности. Могу ответственно заявить, что в Собрании при обсуждении вопросов действовали демократические принципы, и, как принято говорить, в спорах рождалась истина.

- Что Вы пожелаете будущему составу Собрания депутатов?

- Прежде всего, преемственности в работе. В марте будет избран уже четвертый состав Собрания, и, на мой взгляд, надо депутатам продолжить работу по нормативному правовому обеспечению местного самоуправления в районе.

Безусловно, новые депутаты придут со свежими мыслями, идеями, желанием менять ситуацию. Это естественно. Только один совет: надо любой власти помнить старый докторский завет – «леча болезнь – не навреди». На мой взгляд, так должна действовать как представительная, так и любая другая власть.

П. НИКОЛАЕВ.

О СИТУАЦИИ СО СНАБЖЕНИЕМ НАСЕЛЕНИЯ ГАЗОМ

Первый заместитель губернатора Игорь Максимов прокомментировал причины сбоев в снабжении жителей региона сжиженным газом. «Причина проблем с газом кроется, прежде всего, в цене», – отметил вице-губернатор. «Цену на сжиженный газ для населения до сих пор регулирует государство. И цена сжиженного газа для граждан в два раза ниже цены на коммерческий сжиженный газ. В Псковскую область определенный объем этого газа поступает из Оренбурга и Татарстана по «социальным» ценам для населения. В октябре произошло повышение цен на оптовый сжиженный газ, цена увеличилась более чем в два раза. В преддверии этого события поставщики явно не спешили свои запасы реализовывать по прежней невысокой цене. В августе-сентябре мы получили в область только половину так называемых фондовых поставок сжиженного газа для населения по «социальным» ценам. После решения Федеральной тарифной службы о повышении цен на сжиженный газ с 1 октября, а у нас в Псковской области это произошло с 1 ноября, ситуация с отгрузкой газа нормализовалась. Но вот эти два месяца выбили газовиков из ритма поставки газа населению. Сейчас ситуация исправляется, газ поступает, развозится по районам. Думаю, что к Новому году ситуация нормализуется», – подчеркнул Игорь Максимов.

Еще одной причиной дефицита сжиженного «баллонного» газа, по мнению Игоря Максимова, стал ажиотажный спрос на него. «Мы постоянно отслеживаем складывающуюся ситуацию – сейчас не обслужено около 19 тысяч заявок от населения, – сообщил вице-губернатор. – Половина из них связана с ажиотажным спросом. Так как в сентябре-октябре создался дефицит газа, люди начали заказывать и по второму, и по третьему баллону. Однако оснований для опасений, что газа не будет, нет никаких».

Пресс-служба администрации области.

Встречи

СОДРУЖЕСТВО СЛОВА И КРАСОК

Так можно охарактеризовать творчество известной псковской писательницы И.Я.Панченко. Ирэна Язеповна давно мечтала объединить поэтов и художников, и кажется, ей это удалось. На встречу со студентами Опочецкого педколледжа 6 декабря она привезла исполнительницу песен собственного сочинения Тамару Соловьеву и художника Ольгу Ивановну Политову.

Ирэна Язеповна на этот раз (она не первый раз приезжает в педколледж) представила не только свои стихи, но и картины. Песни Тамары Соловьевой, пронизанные глубокими нравственными чувствами, – это лишь одна из составных частей ее творчества. И она, и ее дочь пишут стихи, увлекаются живописью. Представленные на выставке полотна Ольги Политовой поражают живыми красками. Ее пейзажи и натюрморты способны поднять настроение и в какой-то мере настроить на лирический лад. Студенты и преподаватели колледжа смогли не только увидеть новые работы псковских художников, но также приобрести понравившиеся картины и календари с репродукциями картин. Состоявшаяся встреча наверняка надолго останется в памяти и студентов, и педагогов.

Н. ИЛЬИНА.

КАКОЙ ОН, ЧЕЛОВЕК С РУЖЬЕМ?

Известная русская поговорка гласит: «Охота – пуще неволи». Многие люди считают блуждание по лесу с ружьем своей самой главной и пламенной страстью, если хотите, сложившимся образом жизни. Хотелось бы только, чтобы все охотники строго соблюдали установленные правила охоты, не наносили невосполнимого урона поголовью зверя и птицы в наших лесах. На эти и другие темы сотрудник «Красного маяка» побеседовал с заместителем начальника Опочецкого отдела охотнадзора И.Г.Лысенко.

- Игорь Григорьевич, расскажите немного о работе вашего отдела.

- Территория, подведомственная Опочецкому отделу охотнадзора, включает в себя четыре района области – наш, Красногородский, Пыталовский и Себежский. В штате отдела работают 10 инспекторов, в том числе 5 в Опочецком районе. За 11 месяцев нашими работниками выявлено 82 нарушения установленных правил охоты, 34 из них – в Опочецком районе.

- Какие нарушения являются самыми распространенными?

- В основном это охота без лицензии на отстрел зверя и птицы или нарушение сроков сдачи лицензий. Так, за прошлый охотничий сезон зарегистрированы 24 случая, когда охотники не вовремя отчитывались по лицензиям или сдавали их после закрытия охоты. Десять человек находились с ружьями в охотничьих угодьях без необходимых документов на право охоты. По фактам браконьерства возбуждено три уголовные дела.

- Сразу возникает вопрос: когда незаконная охота считается уголовно наказуемым деянием, и когда нарушители отделываются административными штрафами?

- Незаконный отстрел лося преследуется в уголовном порядке. Кстати, примерная стоимость этого животного исчисляется в сумму около 25 тыс. рублей, но окончательное решение принимают судебные органы. Точно так же суд решает, какую меру ответственности (уголовную или административную) избрать в других случаях браконьерства – незаконном отстреле кабанов, косуль и т.д. Но, повторюсь еще раз, браконьерская охота на лося по существующим законам является уголовным преступлением без какой-либо альтернативы. В случае выявления фактов незаконной охоты наши инспекторы составляют протокол, и виновники платят штрафы или материалы передаются в правоохранительные органы.

- Игорь Григорьевич, расскажите о самых серьезных случаях браконьерства, зарегистрированных в нашем районе.

- Возле деревни Крайнево 21 февраля, когда сезон охоты на копытных животных уже закрылся, был произведен отстрел лося. Протокол по этому факту браконьерства передан сотрудникам РОВД, ведется следствие.

Настоящую бойню устроили 3 января этого года неустановленные браконьеры в Болгатовской волости. Они убили двух кабанов и притащили туши в деревню Атаиха, где разделывали их прямо в нежилом доме. Шкуры и внутренности, следы крови инспекторы находили на полу дома, на кустах, на деревенской улице.

Самый жестокий случай браконьерства отмечен на трассе Санкт-Петербург – Киев. Возле деревни Маврино, когда охота была уже закрыта, неизвестными лицами произведен отстрел двух лосей. Самка лося и ее детеныш в этом месте выходили на обочину дороги, где кормились молодыми побегами осины. Это не осталось не замеченным браконьерами. Лосей отстреляли, погрузили в машину и увезли. На месте отстрела инспекторы охотнадзора обнаружили 10 гильз от карабина. Такой вопиющий факт нельзя считать даже незаконной охотой – это безжалостный расстрел беззащитных животных. Возбуждено уголовное дело.

В текущем году отделом охотнадзора изъяты у граждан три незарегистрированных ружья.

- Игорь Григорьевич, несколько слов о нынешнем сезоне охоты.

- Пока отстрел копытных животных ведется вяло, чему причиной во многом стали погодные условия. В Пыталовском районе выявлен случай незаконной охоты. Здесь бригада охотников вместо молодого кабана в возрасте до одного года, обозначенного в лицензии, отстреляла взрослую особь. Ущерб составил 4148 рублей, и сейчас виновные лица его возмещают.

Вопросы задавал А. КРЫЛОВ.

● *Нам пишут*

ЕСТЬ ТЕЛЕФОННАЯ СВЯЗЬ!

1 октября во время последней в этом году грозы выбило блок связи на нашей телефонной линии. С ремонтом возникли сложности, и более пятидесяти дней наши деревни – Пикали и Юхново Пригородной волости – оставались без телефонной связи.

Тогда мы обратились к председателю областного Собрания депутатов Б.Г.Полозову. Благодаря его оперативному вмешательству наша проблема была решена – телефонная линия отремонтирована, за что мы очень благодарны Борису Геннадьевичу.

Жители деревень Пикали и Юхново.

● *Вопрос – ответ*

ЧТОБЫ НЕ РАЗРУШАЛСЯ ФУНДАМЕНТ

В редакцию недавно позвонила жительница дома №1 по улице Автозаводской и пожаловалась на то, что у этого дома работники службы благоустройства вырубили все вишенки и сирень, которые она когда-то посадила сама, несмотря на слабое здоровье. «Зачем это сделали? – спрашивает женщина. – Ведь сирень и вишни так красиво цвели весной, да и невысоки – окон не заслоняют…»

На вопрос отвечает директор МУП ЭЖФ **О.И.ДУБИНИНА:**

- Дело в том, что корни деревьев, растущих слишком близко к дому, разрушают фундамент. Поэтому было принято решение очистить территории, прилегающие к домам. Ещё один момент – зеленые насаждения должны поддерживаться в порядке, прореживаться, подстригаться, облагораживаться. Мы вырубали задичавшие заросли, из которых дворнику мусор убирать очень сложно.

Конференция

ЗА ЗДОРОВОЕ БУДУЩЕЕ РОССИИ

30 ноября в Доме детского творчества прошла конференция «Права ребенка в новом веке», в которой приняли участие школьники – члены районной общественной детской организации «Калейдоскоп». Формирование активной гражданской позиции, овладение знаниями в области прав человека, формирование навыков их применения – таковы цели проведенного мероприятия.

Шесть школьниц стали участницами конкурса исследовательских работ на такие темы: «Здоровые дети – здоровая нация», «Наркомания и подросток», «Изучение проблемы детского алкоголизма в МОУ «Гимназия», «Влияние семьи на формирование вредных привычек». Прежде чем выступить перед слушателями, конкурсантки провели большую работу: изучили литературу по выбранной теме, провели исследование проблемы в школе, семье, по месту жительства, подготовили наглядный материал, который представили во время защиты своих работ.

Итоги подводились по возрастным группам. В самой младшей (5-7 классы) единственной участницей конкурса стала Мария Лесовая, ученица 5 класса Матюшкинской школы (руководитель Е.В.Дмитриева). Ей было присуждено второе место. Среднюю группу (8-9 классы) представляли Елена Ковалева, учащаяся 9 класса гимназии (руководитель С.В.Матвеева), занявшая первое место, и Валентина Лесовая, учащаяся 9 класса Матюшкинской школы (руководитель С.М.Диденко), ей жюри присудило второе место.

Настоящим состязанием в ораторском искусстве стало выступление старшеклассников: Елены Щеренко (первое место) и Анны Степановой (второе место) из Макушинской школы (руководитель Е.В.Семенова), Ирины Бешановой (третье место) из Теребенской школы (руководитель А.Л.Петрова).

Работы, прозвучавшие на конференции в ДДТ, – хорошая пропаганда здорового образа жизни. Важно не останавливаться на достигнутом, а продолжать просвещение учащихся, расширяя круг слушателей, привлекая к совместной работе новых сторонников, формируя активную жизненную позицию у молодого поколения. Ведь «мир, который мы оставляем детям, зависит от детей, которых мы оставляем миру».

Л. ИВАНОВА,
ответственный секретарь КДН и ЗП,
член жюри конкурса.

● *Спорт*

ЗА ЯВНЫМ ПРЕИМУЩЕСТВОМ

Отлично выступили опочецкие бегуны на XXV традиционном пробеге в городе Острове. Наши легкоатлеты соревновались со спортсменами из Великого Новгорода, Пскова, Великих Лук, Себежа, Печор, Порхова, Острова и заняли семь первых и три вторых места. Победителями соревнований на дистанции 3 км в разных возрастных категориях стали опочане А.Воронин, К.Павлова, Л.Степанова, К.Шамилова, Т.Васильева. Десятикилометровую дистанцию быстрее всех пробежали О.Васильева и Н.Кабанович. Вторые места на дистанции 3 км завоевали А.Разумовский, Ю.Полевая и С.Федорова. Следует отметить, что команда из Опочки на соревнованиях была самой представительной – за нее выступали 20 человек.

Н. АДАМОВ.

● *Уголок потребителя*

ДЕРЖИ УХО ВОСТРО!

Да, да, уважаемый покупатель, надо держать ухо востро, ни в коем случае нельзя себе позволить у прилавка размечтаться, расслабиться. Чуть отвлекся, и тут же попадешь на крючок. В магазинах нас подстерегают масса искушений и продавцы-ловкачи. Начну с собственной истории. Решила на днях сухариков купить. Зашла в один из магазинов в центре. Взвесьте, прошу, граммов триста сухариков с изюмом. Продавец, несколько медлительная дама, никакой искорки в глазах, покопавшись где-то под прилавком, накладывает, наконец, в пакетик сухари и кладет на весы. А я, убедившись, что стрелка довольно близко подошла к отметке «300», как-то сразу расслабилась и отвлеклась, не глядя положила пакетик в сумку и бегом на работу. Лишь спустя некоторое время вместо красивеньких румяненьких сухариков с изюмом (как на витрине) обнаружила, что мне в пакетик набросали недрогнувшей рукой всяких отходов (хорошо, что не крысомора!) – там и сушки, и сухари с маком, покрытые толстым слоем крошек, и только где-то между ними несколько заветных – с изюмом. Не трагедия, скажет кто-то, но настроение было подпорчено. Убедившись на собственном опыте (причем не в первый раз), что обслуживание в наших магазинах оставляет желать лучшего, начинаю беседу с главным специалистом-экспертом по защите прав потребителей ТО Роспотребнадзора **А.В.МОРОЗОВОЙ** именно с вопроса обслуживания.

- С жалобами на культуру обслуживания приходится сталкиваться по нескольку раз в месяц. Продавцы как в магазинах, так и на рынках нередко проявляют нетактичность, а порой допускают и грубость. Жалуются покупатели и на то, что продавец не желает показать товар. К примеру, на вопрос: «Есть ли у вас в продаже такая-то лампа (или что-то иное)» в ответ звучит: «Все на витрине!» или «Смотрите, там вывешено». Есть жалобы и на продавцов, торгующих в хлебных отделах. Случается, что они не желают класть хлебобулочные изделия, не упакованные производителем, в целлофановые пакеты, хотя обязаны это делать. На просьбу взвесить 100 граммов колбасы слышится ответ: «Не буду!», хотя обязаны не только взвесить, сколько просят, но и нарезать, если пожелает покупатель.

Замечу, что подобные случаи не должны оставаться без внимания. Не поленитесь сделать запись в книге жалоб и предложений, если к вам проявили в магазине невнимание или явно нагрубили. Оскорбленный покупатель может искать защиту как в ТО Роспотребнадзора, так и в РОВД.

Еще раз напомню, что поводом для проверки магазина является письменное заявление гражданина.

- Антонина Владимировна, я пару раз становилась свидетелем того, как у кассы магазина «Трешечка» возникали споры по поводу цены на товар. Покупатель, естественно, выбирал товар, ориентируясь на цену, указанную на упаковке или на ценнике, а подойдя к кассе, убеждался, что в компьютере цена на этот товар заложена выше…

- Такое бывает. Цена может измениться в течение дня. Но покупатель от этого страдать не должен. Если идет изменение цены, то в первую очередь продавцы должны поменять ценники. То же самое касается и продажи просроченных продовольственных товаров по сниженным ценам. Никакой уценки молочных и других продуктов не должно быть! Продовольственные товары с истекшим сроком годности должны сразу же сниматься с реализации. На подобные недостатки обращалось внимание головного торгового предприятия «Трешечка», находящегося в Пскове. Если же нарушения будут допускаться и впредь, будем вновь наказывать руководство магазина.

- Выбор каких товаров сегодня должен особенно настораживать покупателей?

- Очень много жалоб на мобильные телефоны. И в первую очередь – на магазин «Евросеть». Развивается порочная практика, когда, лишая покупателя права на замену товара, неисправный телефон сразу же отправляют в ремонт. Одно нарушение влечет за собой и другое. Проверка качества, проведенная без согласия покупателя, заканчивается всегда не в его пользу. Ему сообщают, что неисправность связана с попаданием в телефон жидкости, а значит, рассчитывать на гарантийный ремонт он не имеет права.

Жалуются покупатели на то, что в «Евросети» им навязывают приобретать совершенно ненужные аксессуары…

- Это мне знакомо. Сама приобрела чехол, купившись на предложенную скидку, а потом оказалось, что этот чехол к этому телефону не подходит, не совпадают прорезь на чехле и разъем для зарядного устройства…

- Наши люди не привыкли к напористости молодых продавцов. Не разобравшись толком, человек под таким давлением может купить так называемый подарок. Ну, скажите, что же это за подарок, если за него все равно необходимо заплатить деньги. Это просто рекламная уловка, когда слово «скидка» заменяется словом «подарок»… Покупатель спохватывается порой лишь дома, что потратил куда больше денег, чем предполагал.

Уважаемые покупатели, запомните твердо, что проверка телефона должна производиться в вашем присутствии. А если вам отказываются заменить неисправный телефон (в течение 7 дней) – жалуйтесь! И будьте внимательнее, не поддавайтесь на различные рекламные трюки, каким бы обаятельным вам ни показался в первый момент человек, стоящий за прилавком. Его цель – продать товар. А ваша – купить только то, что вам действительно необходимо, и причем хорошего качества.

- Антонина Владимировна, вернемся к продуктам…

- На продовольственные товары жалобы поступают регулярно. Время от времени некачественный товар все же попадает к потребителю. Так, поступали жалобы на сушеных кальмаров, просроченное пиво, творог, яйцо, консервы. Чаще всего оказывается, что некачественные или просроченные продукты куплены в спешке. Получается, что нашей поспешностью пользуются недобросовестные продавцы. Будьте внимательны! Что тут еще скажешь?

Случаются и очень хитрые обвесы. Одна покупательница купила замороженную курицу. А когда ее положила размораживаться, обнаружила в ней кусок льда граммов на 200… Если подобное случится с вами, сразу же отправляйтесь назад в магазин. Предъявите чек и купленный товар. Вам его перевесят и возвратят разницу в цене.

Беседовала Н. ИЛЬИНА.

ТВ-программа с 18 по 24 декабря

ПОНЕДЕЛЬНИК \ 18.12

ПЕРВЫЙ КАНАЛ

5.05 Доброе утро! 9.00, 12.00, 15.00, 18.00, 23.30 Новости 9.20 "Малахов+" 10.20 "Агент национальной безопасности" 11.20 "Детективы" 12.20 "Лолита. Без комплексов" 13.20 "Понять. Простить" 14.00 Другие новости 14.30 "Контрольная закупка" 15.20 "Предатели" 16.00 "Любовь как любовь" 17.00 "Федеральный судья" 18.20 "Пять минут до метро" 19.10 "Жди меня" 20.00 "Сестры по крови" 21.00 Время 21.30 "Брежнев" 22.30 Спецрасследование 23.50 "Британский след в громком убийстве"

РОССИЯ

5.00 Доброе утро, Россия! **7.15, 7.45, 8.15, 11.30, 14.20, 17.20, 20.45, 0.15 Вести-Псков** 8.45 "Секс, ложь и видео. СССР" 9.40 Х.ф. "Придут страсти-мордасти" 11.00, 14.00, 17.00, 20.00 Вести 11.50 "Аншлаг" 12.50 "Частная жизнь" 13.45, 16.40, 19.40 Дежурная часть 14.40 Х.ф. "А Вы ему кто?" 17.40 "Обреченная стать звездой" 18.40 "Волчица" 21.05 Спокойной ночи, малыши! 21.15 "Тайны следствия" 23.15 "Городок" 0.35 "Честный детектив" 1.05 Синемания

НТВ

6.00 Сегодня утром 9.00 "Следствие вели..." 10.00, 13.00, 16.00, 19.00, 22.00 Сегодня 10.20, 15.30, 18.30, 21.50 "Чрезвычайное происшествие" 11.00 "Кулинарный поединок" 12.00 "Квартирный вопрос" 13.30 "Сыщики-3" 16.20, 20.50 "Улицы разбитых фонарей" 19.45 "Врачебная тайна" 22.40 "Молодые и злые" 0.40 "Школа злословия"

ТНТ

9.00 "Замуж за миллионера" 10.00 "Школа ремонта" 11.00, 18.00 "Счастливы вместе" 12.00 Детский канал 13.30, 19.00 "Такси" 14.05 "Деньги на проводе" 14.40 Х.ф. "Жадность" 17.00, 21.00, 0.40 "Дом-2" 19.30, 1.10 "Москва: инструкция по применению" 20.00 "Няня спешит на помощь" 22.00 Х.ф. "Ноттинг Хилл" 1.40 Наши песни

КУЛЬТУРА

10.00, 19.30, 23.30 Новости культуры 10.20 "В главной роли..." 10.45 "Путешествия натуралиста" 11.15 Х.ф. "Ко мне, Мухтар!" 12.35, 16.00 Мультфильмы 13.10 "Линия жизни" 14.05 "Век Русского музея" 14.35 Спектакль "Мораль пани Дульской" 16.50 "Арктика всерьез" 17.15 "Человек и львы" 17.45 "Дворцовые тайны" 18.15 "Достояние республики" 18.30 "БлокНОТ" 19.00 "Ночной полет" 19.55 Плоды просвещения 20.50 "Острова" 21.30 "Елена Образцова" 22.00 "Тем временем" 23.00 "Про АРТ" 23.55 "Путь короля"

ДТВ

9.30, 0.25 "Карданный вал+" 9.50 Х.ф. "В поисках приключений" 12.00, 19.00 "Рыцарь дорог" 13.00 "Детектив Нэш Бриджес" 14.00, 20.25 "Каламбур" 14.30 Мультфильмы 15.30 "Как уходили кумиры. Михаил Жаров" 15.55 Х.ф. "Ивин А" 18.00, 23.30 Самое невероятное видео 19.55 Самое смешное видео 21.30 "Осторожно, афера!" 22.00 "C.S.I.: место преступления" 23.00 "Голые и смешные"

REN TV

9.30, 12.30, 19.30, 23.30 "24" 10.00 "Час суда" 12.00 "Голый повар" 13.00, 0.50 "Деньги по вызову" 14.00, 23.00, 0.15 "Друзья" 15.00 "Гриффины" 15.30 "Ради смеха" 16.00 "Улица Гоголя" 17.00 "Невероятные истории" 18.00 "Званый ужин" 19.00 "Симпсоны" 20.00 "Папенькин сынок" 21.00 "Солдаты" 22.00 "Частные истории" 0.00 "Мистер Бин"

СТС

9.00, 19.30, 0.00 Истории в деталях 9.30, 17.00 "Тайны Смолвиля" 10.30 Х.ф. "Охота на клонов" 12.20, 13.30 Мультфильмы 12.30 "Снимите это немедленно" 16.00 "Комиссар Рекс" 18.00 "Все смешалось в доме..." 19.00, 21.00 "Кто в доме хозяин?" 20.00 "Моя прекрасная няня" 20.30, 23.30 "Папа на все руки" 21.30 Х.ф. "Счастливый случай" 0.30 Детали

ЗВЕЗДА

11.35 Х.ф. "Будьте моим мужем" 13.30 "Хвостатые истории" 14.00 "Акулы Гордона" 14.30 "Четыре танкиста и собака" 15.30 "Площадь декабристов" 16.15 "Путевка в жизнь" 16.30, 22.30 Новости 16.45 "Никто не забыт..." 17.15 "Ставка больше, чем жизнь" 18.20 "Искренность" 18.50 Х.ф. "Переходный возраст" 20.20 Х.ф. "Прежде, чем расстаться" 22.00 "На старт" 23.00 "О войне как о войне" 23.30 "Мятеж реформаторов"

ТВЦ

11.30, 14.30, 17.30, 0.20 "Петровка, 38" 11.45,14.45, 17.45, 20.45, 23.50 События 12.00 "Постскриптум" 13.00 "Момент истины" 13.50 "Деловая Москва" 14.25, 15.30, 17.25 "Битва за Москву" 15.00 Мультпарад 15.30 "Женщины французского президента" 16.30 Новое "Времечко" 18.15, 23.20 "В центре внимания" 18.45 "Страсти по-итальянски" 19.50 "Странная любовь нелегала" 21.15 "Городской романс" 22.15 "Русское лекарство"

ВТОРНИК \ 19.12

ПЕРВЫЙ КАНАЛ

5.05 Доброе утро! 9.00, 12.00, 15.00, 18.00, 23.30 Новости 9.20 "Малахов+" 10.20 "Агент национальной безопасности" 11.20 "Детективы" 12.20 "Лолита. Без комплексов" 13.20 "Понять. Простить" 14.00 Другие новости 14.30 "Контрольная закупка" 15.20 Вне закона 16.00 "Любовь как любовь" 17.00 "Федеральный судья" 18.20 "Пять минут до метро" 19.10 "Пусть говорят" 20.00 "Сестры по крови" 21.00 Время 21.30 "Брежнев" 22.30 Док. фильм 23.50 Теория невероятности

РОССИЯ

5.00 Доброе утро, Россия! **7.15, 7.45, 8.15, 11.30, 14.20, 17.20, 20.45, 0.15 Вести-Псков** 8.45 "Евгений Леонов. "А слезы капали..." 9.45, 13.45, 16.40, 19.40 Дежурная часть 10.00, 11.50 "Тайны следствия" 11.00, 14.00, 17.00, 20.00 Вести 12.50 "Частная жизнь" 14.40 "Суд идет" 16.00 "Кулагин и партнеры" 17.40 "Обреченная стать звездой" 18.40 "Волчица" 21.05 Спокойной ночи, малыши! 21.15 "Тайны следствия" 23.15 "Поворот рек" 0.35 Х.ф. "Избавление"

НТВ

6.00 Сегодня утром 9.05 "Наше все!" 10.00, 13.00, 16.00, 19.00, 22.00 Сегодня 10.20 "Чистосердечное признание" 11.00 "Таксистка-2" 12.00 "Две правды" 13.30, 20.50 "Улицы разбитых фонарей" 14.30 "Место под солнцем" 15.30, 18.30, 21.50, 22.40 "Чрезвычайное происшествие" 16.25 "Возвращение Мухтара" 19.45 "Врачебная тайна" 23.05 "Молодые и злые" 1.00 "Top Gear"

ТНТ

9.00 "Замуж за миллионера" 10.00 "Запретная зона" 11.00, 18.00 "Счастливы вместе" 12.00 Детский канал 13.30, 19.00 "Такси" 14.05 "Деньги на проводе" 14.20 Х.ф. "Ноттинг Хилл" 17.00, 21.00, 0.00 "Дом-2" 19.30, 0.30 "Москва: инструкция по применению" 20.00 "Голые стены" 22.00 Х.ф. "Дневник Бриджит Джонс" 1.05 Наши песни

КУЛЬТУРА

10.00, 19.30, 23.30 Новости культуры 10.20 "В главной роли..." 10.45, 17.05 "Человек и львы" 11.15 Х.ф. "Шельма" 12.20, 16.00 Мультфильмы 12.30 "Аркадий Аверченко" 13.10 "Тем временем" 14.00 "Academia" 14.35 "Мораль пани Дульской" 16.40 "Собака по имени Снобз" 17.35 "36 воинов" 18.15 Концерт 19.00 "Ночной полет" 19.55 Плоды просвещения 20.50 "Больше, чем любовь" 21.30 "Елена Образцова" 22.00 Док. фильм 22.20 "Апокриф" 23.00 "Кто мы?" 23.55 "Путь короля"

ДТВ

9.30, 0.30 "Карданный вал+" 9.55 Х.ф. "Восход "Черной луны" 12.00 "Рыцарь дорог" 13.00 "Детектив Нэш Бриджес" 14.00, 20.25 "Каламбур" 14.30 Мультфильмы 15.25 "Как уходили кумиры. Валентина Караваева" 15.55 Х.ф. "Уроки французского" 18.00, 23.30 Самое невероятное видео 19.00 "Секретный агент Макгайвер" 19.55 Самое смешное видео 21.30 "Осторожно, афера!" 22.00 "C.S.I.: место преступления" 22.55 "Голые и смешные" 0.55 Девушки в бикини

REN TV

9.30, 12.30, 19.30, 23.30 "24" 10.00 "Час суда" 12.00 "Голый повар" 13.00, 0.50 "Деньги по вызову" 14.00 Сериал "Дружная семейка" 15.00 "Гриффины" 15.30 "Ради смеха" 16.00, 20.00 "Папенькин сынок" 17.00, 21.00 "Солдаты" 18.00 "Званый ужин" 19.00 "Симпсоны" 22.00 "День после Росвелла" 23.00, 0.15 Сериал "Король Квинса"

СТС

9.00, 19.30, 0.00 Истории в деталях 9.30, 17.00 "Тайны Смолвиля" 10.30 Х.ф. "Бриллиантовая ловушка" 12.30 "Не родись красивой" 13.30 Мультфильмы 16.00 "Комиссар Рекс" 18.00 "Все смешалось в доме..." 19.00, 21.00 "Кто в доме хозяин?" 20.00 "Моя прекрасная няня" 20.30, 23.30 "Папа на все руки" 21.30 Х.ф. "Свадебная вечеринка" 0.30 Детали 1.30 Х.ф. "Спаси меня"

ЗВЕЗДА

10.30 "Этносфера разумного" 11.30 Х.ф. "Прежде, чем расстаться" 13.00 "Кулачный бой по-казацки" 13.30 "Искренность" 14.00 "Акулы Гордона" 14.35 "Четыре танкиста и собака" 15.45 Док. фильм 16.15 "Путевка в жизнь" 16.30, 22.30 Новости 16.45 "Формула здоровья" 17.15 "Ставка больше, чем жизнь" 18.20 "Патриотизм" 18.50 Х.ф. "Француз" 20.20 Х.ф. "Укрощение огня" 22.00 "ГТО" 22.15 "Звезда Локо" 23.00 "Оружейка" 23.30 "Мятеж реформаторов"

ТВЦ

11.15 Спецрепортаж 11.30, 14.30, 17.30, 0.25 "Петровка, 38"11.45, 14.45, 17.45, 20.45, 23.55 События 12.00, 18.15, 23.20 "В центре внимания" 12.35 "Одно дело на двоих" 13.50 "Деловая Москва" 14.25, 17.25 "Битва за Москву" 15.00 Мультпарад 15.30, 22.15 "Русское лекарство" 16.30 Новое "Времечко" 18.50 "Страсти по-итальянски" 19.50 "Лицом к городу" 21.15 "Городской романс" 0.40 Х.ф. "Плачущий убийца"

СРЕДА \ 20.12

ПЕРВЫЙ КАНАЛ

5.05 Доброе утро! 9.00, 12.00, 15.00, 18.00, 23.30 Новости 9.20 "Малахов+" 10.20 "Агент национальной безопасности" 11.20 "Детективы" 12.20 "Лолита. Без комплексов" 13.20 "Понять. Простить" 14.00 Другие новости 14.30 "Контрольная закупка" 15.20 Вне закона 16.00 "Любовь как любовь" 17.00 "Федеральный судья" 18.20 "Пять минут до метро" 19.10 "Пусть говорят" 20.00 "Сестры по крови" 21.00 Время 21.30 "Брежнев" 22.30 "Жизнь с кумиром" 23.50 "Маршал Рокоссовский" 1.00 Х.ф. "Умереть заново" 3.10 Х.ф. "Жажда смерти"

РОССИЯ

5.00 Доброе утро, Россия! **7.15, 7.45, 8.15, 11.30, 14.20, 17.20, 20.40, 0.15 Вести-Псков** 8.45 "Лучи смерти" 9.45, 13.45, 16.40, 19.40 Дежурная часть 10.00, 11.50 "Тайны следствия" 11.00, 14.00, 17.00, 20.00 Вести 12.50 "Частная жизнь" 14.40 "Суд идет" 16.00 "Кулагин и партнеры" 17.40 "Обреченная стать звездой" 18.40 "Волчица" 21.05 Спокойной ночи, малыши! 21.15 "Тайны следствия" 23.15 "Последняя командировка" 0.35 Х.ф. "Ехали два шофера" 2.15 Дорожный патруль

НТВ

6.00 Сегодня утром 9.05 "Наше все!" 10.00, 13.00, 16.00, 19.00, 22.00 Сегодня 10.25 "Особо опасен" 11.00 "Таксистка-2" 12.00 "Две правды" 13.30, 20.50 "Улицы разбитых фонарей" 14.30 "Место под солнцем" 15.30, 18.30, 21.50 "Чрезвычайное происшествие" 16.25, 1.15 "Возвращение Мухтара" 19.45 "Врачебная тайна" 22.40 "Молодые и злые" 0.45 "Все сразу!" 3.00 "Криминальная Россия"

ТНТ

9.00 "Замуж за миллионера" 10.00 "Голые стены" 11.00, 18.00 "Счастливы вместе" 12.00 Детский канал 13.30, 19.00 "Такси" 14.05 "Деньги на проводе" 15.00 Х.ф. "Дневник Бриджит Джонс" 17.00, 21.00, 23.55 "Дом-2" 19.30, 0.25 "Москва: инструкция по применению" 20.00 Правила съема 22.00 Х.ф. "Американский пирог: Свадьба"

КУЛЬТУРА

10.00, 19.30, 23.30 Новости культуры 10.20 "В главной роли..." 10.45, 17.15 "Человек и львы" 11.15 Х.ф. "Шкура" 12.25 "Жар-птица Ивана Билибина" 13.10 "Апокриф" 13.50 Документальная камера 14.35 Х.ф. "Исполнение желаний" 16.10 Мультфильмы 16.50 "Собака по имени Снобз" 18.00 "Петербург: время и место" 18.30 Концерт 19.00 "Ночной полет" 19.55 "Плоды просвещения" 20.50 Иностранное дело 21.30 "Елена Образцова" 22.00 "Современники века" 23.00 "Атланты"

ВЫЗОВ ТАКСИ - 2-44-04; 8-911-369-2424

ДТВ

9.30, 0.30 "Карданный вал+" 9.55 Х.ф. "Взрыватель" 12.00, 19.00 "Секретный агент Макгайвер" 13.00 "Детектив Нэш Бриджес" 14.00, 20.25 "Каламбур" 14.30 Мультфильмы 15.25 "Как уходили кумиры. Аркадий Райкин" 15.55 Х.ф. "Лифт уходит по расписанию" 18.00, 23.30 Самое невероятное видео 19.55 Самое смешное видео 21.30 "Осторожно, афера!" 22.00 "C.S.I.: место преступления" 22.55 "Голые и смешные"

REN TV

9.30, 12.30, 19.30, 23.30 "24" 10.00 "Час суда" 12.00 "Голый повар" 13.00, 0.50 "Деньги по вызову" 14.00 "Дружная семейка" 15.00 "Гриффины" 15.30 "Ради смеха" 16.00, 20.00 "Папенькин сынок" 17.00, 21.00 "Солдаты" 18.00 "Званый ужин" 19.00 "Симпсоны" 22.00 "Схема смеха" 23.00, 0.15 "Король Квинса"

СТС

9.00, 19.30, 0.00 Истории в деталях 9.30, 17.00 "Тайны Смолвиля" 10.30 Х.ф. "Свадебная вечеринка" 12.30 "Не родись красивой" 13.30 Мультфильмы 16.00 "Комиссар Рекс" 18.00 "Все смешалось в доме..." 19.00, 21.00 "Кто в доме хозяин?" 20.00 "Моя прекрасная няня" 20.30, 23.30 "Папа на все руки" 21.30 Х.ф. "Крысиные бега"

ЗВЕЗДА

11.30, 20.20 Х.ф. "Укрощение огня" 13.05, 21.35 "Камея Гонзага" 13.30 "Патриотизм" 14.00 "Акулы Гордона" 14.30 Х.ф. "Ульзана" 16.15 "Путевка в жизнь" 16.30, 22.30 Новости 16.45 "Технодром имени Кулибина" 17.15 "Ставка больше, чем жизнь" 18.15 "Совестливость" 18.45 Х.ф. "Двое и одна" 22.00 "ГТО" 22.15 Бокс 23.00 "Давайте вспомним" 23.30 "Первый фрегат империи"

ТВЦ

11.00 "Детективные истории" 11.30, 14.30, 17.30, 23.55 "Петровка, 38"11.45, 14.45, 17.45, 20.45, 23.50 События 12.00, 18.15, 23.20 "В центре внимания" 12.35 "Одно дело на двоих" 13.50 "Деловая Москва" 14.25, 17.25 "Битва за Москву" 15.00 Мультпарад 15.30, 22.10 "Русское лекарство" 16.30 Новое "Времечко" 18.45 "Страсти по-итальянски" 19.50 "Москва. Лубянка. 2006..." 21.15 "Городской романс" 0.40 Х.ф. "Миссия на Марс"

ЧЕТВЕРГ \ 21.12

ПЕРВЫЙ КАНАЛ

5.05 Доброе утро! 9.00, 12.00, 15.00, 18.00 Новости 9.20 "Малахов+" 10.20 "Агент национальной безопасности" 11.20 "Детективы" 12.20 "Лолита. Без комплексов" 13.20 "Понять. Простить" 14.00 Другие новости 14.30 "Контрольная закупка" 15.20 Вне закона 16.00 "Любовь как любовь" 17.00 "Федеральный судья" 18.20 "Пять минут до метро" 19.10 "Пусть говорят" 20.00 "Сестры по крови" 21.00 Время 21.30 "Брежнев" 22.30 "Человек и закон" 23.50 "Судите сами" 0.50 Х.ф. "Бездна"

РОССИЯ

5.00 Доброе утро, Россия! **7.15, 7.45, 8.15, 11.30, 14.20, 17.20, 20.45, 0.30 Вести-Псков** 8.45 "Я - Чайка" 9.45, 13.45, 16.40, 19.40 Дежурная часть 10.00, 11.50 "Тайны следствия" 11.00, 14.00, 17.00, 20.00 Вести 12.50 "Частная жизнь" 14.40 "Суд идет" 16.00 "Кулагин и партнеры" 17.40 "Обреченная стать звездой" 18.40 "Волчица" 21.05 Спокойной ночи, малыши! 21.15 "Тайны следствия" 23.15 "Не родись красивой" 0.10 "Зеркало" 0.50 Х.ф. "Натянутая тетива"

НТВ

6.00 Сегодня утром 9.05 "Наше все!" 10.00, 13.00, 16.00, 19.00, 22.00 Сегодня 10.20 "Главная дорога" 11.00 "Таксистка-2" 12.00 "Две правды" 13.30, 20.50 "Улицы разбитых фонарей" 14.30 "Место под солнцем" 15.30, 18.30, 21.50 "Чрезвычайное происшествие" 16.25 "Возвращение Мухтара" 19.45 "Врачебная тайна" 22.40 "К барьеру!" 23.55 Х.ф. "8 женщин"

ТНТ

11.00, 18.00 "Счастливы вместе" 12.00 Детский канал 13.30, 19.00 "Такси" 14.05 "Деньги на проводе" 15.00 Х.ф. "Американский пирог: Свадьба" 17.00, 21.00, 0.15 "Дом-2" 19.30, 0.45 "Москва: инструкция по применению" 20.00 "Клуб бывших жен" 22.00 Х.ф. "Близнецы"

КУЛЬТУРА

10.00, 19.30, 23.30 Новости культуры 10.20 "В главной роли..." 10.45, 17.15 "Человек и львы" 11.15 Х.ф. "Филиал" 12.50 Мультфильм 13.10 "Зощенко и Олеша: двойной портрет в интерьере эпохи" 14.05 "Письма из провинции" 14.30 Х.ф. "Председатель" 16.05 Х.ф. "Василиса Прекрасная" 17.50 "Кто мы?" 18.20 "Билет в Большой" 19.00 "Ночной полет" 19.55 "Плоды просвещения" 20.50 "Черные дыры. Белые пятна" 21.30 "Елена Образцова" 22.00 "Культурная революция" 23.00 "Экология литературы" 23.50 "Путь короля"

ДТВ

9.30, 0.30 "Карданный вал+" 9.55 Х.ф. "В сердце камня" 12.00, 19.00 "Секретный агент Макгайвер" 13.00 "Детектив Нэш Бриджес" 14.00, 20.25 "Каламбур" 14.30 Мультфильмы 15.25 "Как уходили кумиры. Юрий Демич" 15.55 Х.ф. "Свадебная ночь" 18.00, 23.30 Самое невероятное видео 19.55 Самое смешное видео 21.30 "Осторожно, афера!" 22.00 "C.S.I.: место преступления" 22.55 "Голые и смешные"

REN TV

9.30, 12.30, 19.30, 23.30 "24" 10.00 "Час суда" 12.00 "Голый повар" 13.00, 0.50 "Деньги по вызову" 14.00 "Дружная семейка" 15.00 "Гриффины" 15.30 "Ради смеха" 16.00, 20.00 "Папенькин сынок" 17.00, 21.00 "Солдаты" 18.00 "Званый ужин" 19.00 "Симпсоны" 22.00 "Суперняня" 23.00, 0.15 "Король Квинса" 0.00 "Мистер Бин"

СТС

9.00, 19.30, 0.00 Истории в деталях 9.30, 17.00 "Тайны Смолвиля" 10.30 Х.ф. "Крысиные бега" 12.30 "Не родись красивой" 13.30 Мультфильмы 16.00 "Комиссар Рекс" 18.00 "Все смешалось в доме..." 19.00, 21.00 "Кто в доме хозяин?" 20.00 "Моя прекрасная няня" 20.30, 23.30 "Папа на все руки" 21.30 Х.ф. "Лорд-хранитель"

ЗВЕЗДА

10.30 "Этносфера разумного" 11.30 Х.ф. "Укрощение огня" 12.55 "Взгляд" 13.30, 18.15 "Уроки нравственности" 14.00 "Акулы Гордона" 14.30 Х.ф. "Чингачгук Большой Змей" 16.15 "Путевка в жизнь" 16.30, 22.30 Новости 16.45 "Связь времен" 17.15 "Ставка больше, чем жизнь" 18.45 Х.ф. "Мой любимый клоун" 20.20 Х.ф. "Верьте мне, люди" 22.15 "Грани экстрима" 23.00 "Служивые люди" 23.30 Док. фильм 0.00 Х.ф. "Поезд до Бруклина"

ТВЦ

9.25 Х.ф. "Мой младший брат" 11.30, 14.30, 17.30, 0.20 "Петровка, 38" 11.45, 14.45, 17.45, 20.45, 23.50 События 12.00, 18.15, 23.20 "В центре внимания" 12.35, 2.50 "Одно дело на двоих" 13.50 "Деловая Москва" 14.25, 17.25 "Битва за Москву" 15.00 Мультпарад 15.30, 22.10 "Русское лекарство" 16.30 Новое "Времечко" 18.45 "Страсти по-итальянски" 19.50 "Улица твоей судьбы" 21.15 "Городской романс" 0.40 Х.ф. "Белый олеандр"

ПЯТНИЦА \ 22.12

ПЕРВЫЙ КАНАЛ

5.05 Доброе утро! 9.00, 12.00, 15.00, 18.00 Новости 9.20 "Малахов+" 10.20 "Агент национальной безопасности" 11.20 "Детективы" 12.20 "Лолита. Без комплексов" 13.20 "Понять. Простить" 14.00 Другие новости 14.30 "Контрольная закупка" 15.20 Вне закона 16.00 "Любовь как любовь" 17.00 "Федеральный судья" 18.20 "Пусть говорят" 19.00 "Поле чудес" 20.00 "Сестры по крови" 21.00 Время 21.30 "Комеди Клаб на Первом" 23.10 "Что? Где? Когда?" 0.20 Х.ф. "Быстрый и мертвый"

РОССИЯ

5.00 Доброе утро, Россия! **7.15, 7.45, 8.15, 11.30, 14.20, 17.20, 20.45 Вести-Псков** 8.45 "Мой серебряный шар" 9.45 "Мусульмане" 10.00, 11.50 "Тайны следствия" 11.00, 14.00, 17.00, 20.00 Вести 12.50 "Ха" 13.00 "Городок" 13.30 "Вся Россия" 13.45, 16.40, 19.40 Дежурная часть 14.40 "Суд идет" 16.00 "Кулагин и партнеры" 17.40 "Обреченная стать звездой" 18.40 "Волчица" 21.05 Спокойной ночи, малыши! 21.15 "Аншлаг" 23.20 Х.ф. "Неслужебное задание" 1.20 Х.ф. "Миллион лет до нашей эры"

НТВ

6.00 Сегодня утром 9.05 "Наше все!" 10.00, 13.00, 16.00, 19.00, 22.00 Сегодня 10.20 "Спасатели" 11.00 "Таксистка-2" 12.00 "Две правды" 13.30 "Улицы разбитых фонарей" 14.30 "Место под солнцем" 15.30, 18.30 "Чрезвычайное происшествие" 16.25 "Возвращение Мухтара" 19.40 "Следствие вели..." 20.40 Х.ф. "Вокзал для двоих" 23.20 Х.ф. "Американские мошенники"

ТНТ

9.00 "Замуж за миллионера" 10.00 Правила съема 11.00, 18.00 "Счастливы вместе" 12.00 Детский канал 13.30, 19.00 "Такси" 14.05 "Деньги на проводе" 14.45 Х.ф. "Близнецы" 17.00, 21.00, 23.30 "Дом-2" 19.30, 0.00 "Москва: инструкция по применению" 20.00 "Звезды против караоке" 22.00 "Комеди Клаб" 23.00 "Наша RUSSIA"

КУЛЬТУРА

10.00, 19.30, 23.30 Новости культуры 10.30 "Человек и львы" 11.00 Х.ф. "Шуми, городок" 12.25 Мультфильм 12.55 Реальная фантастика 13.10 "Культурная революция" 14.05 "Странствия музыканта" 14.35 Х.ф. "Председатель" 15.40 "В музей - без поводка" 15.55 Х.ф. "Кольца Альманзора" 16.55 "За семью печатями" 17.25 Разночтения 17.50 Опера "Боярыня Морозова" 19.00 "Смехоностальгия" 19.55 "Сферы" 20.35 "Вена. В гостях у смерти" 20.50 Х.ф. "Раба любви" 22.25 "Гений места" 23.00 "Силуэты времени" 23.55 "Кто там..." 0.25 "Большие"

ДТВ

9.30 "Карданный вал+" 9.55 Х.ф. "Не разговаривай с незнакомыми" 12.00, 19.00 "Секретный агент Макгайвер" 13.00 "Детектив Нэш Бриджес" 14.00, 20.25 "Каламбур" 14.30 Мультфильмы 15.25 "Как уходили кумиры. Сергей Щербаков" 15.55 Х.ф. "Медный ангел" 18.00 Самое невероятное видео 19.55 Самое смешное видео 21.30 "Осторожно, афера!" 22.00 "C.S.I.: место преступления" 23.00 "По законам детектива" 0.00 "Я выжил!" 1.00 "Следствие ведет Да Винчи"

REN TV

9.30, 12.30, 19.30, 23.30 "24" 10.00 "Час суда" 12.00 "Голый повар" 13.00 "Деньги по вызову" 14.00 "Дружная семейка" 15.00 "Гриффины" 15.30 "Ради смеха" 16.00 "Папенькин сынок" 17.00 "Солдаты" 18.00 "Званый ужин" 19.00 "Симпсоны" 20.00 "Улица Гоголя" 21.00 "Большие мозголомы" 22.00 "Врум-врум: автохулиганы" 23.00 "Zадов in реалити" 23.30 "Меня зовут Эрл"

СТС

9.00, 19.30, 0.00 Истории в деталях 9.30, 17.00 "Тайны Смолвиля" 10.30 Х.ф. "Лорд-хранитель" 12.30 "Не родись красивой" 13.30 Мультфильмы 16.00 "Комиссар Рекс" 18.00 "Все смешалось в доме..." 19.00 "Кто в доме хозяин?" 20.00 "Моя прекрасная няня" 20.30 "Папа на все руки" 21.00 Х.ф. "Убить Билла" 23.45 "Слава богу, ты пришел!"

ЗВЕЗДА

10.30 "Этносфера разумного" 11.30 Х.ф. "Верьте мне, люди" 13.30 "Уроки нравственности" 14.00 "Акулы Гордона" 14.30 Х.ф. "Приключения на берегах Онтарио" 16.15 "Путевка в жизнь" 16.30, 22.30 Новости 16.45 "Черноморский объектив" 17.15 "Ставка больше, чем жизнь" 18.15 Х.ф. "Маленький беглец" 20.20 Х.ф. "Все остается людям" 22.15 "ГТО" 23.00 "Военная лира" 23.30 "Как завещал Великий Петр"

ТВЦ

9.25 Х.ф. "Високосный год" 11.30, 14.30, 17.30, 0.30 Петровка, 38" 11.45, 14.45, 17.45, 20.45, 0.00 События 12.00, 18.15 "В центре внимания" 12.35 "Одно дело на двоих" 13.50 "Деловая Москва" 14.25, 17.25 "Битва за Москву" 15.00 Опасная зона 15.30 "Русское лекарство" 16.30 Новое "Времечко" 18.45 "Страсти по-итальянски" 19.50 "Ключевой момент" 21.15 "Городской романс" 22.15 "Момент истины" 23.05 "Народ хочет знать" 0.50 Х.ф. "Свой человек"

СУББОТА \ 23.12

ПЕРВЫЙ КАНАЛ

5.30, 6.10 Х.ф. "Иду искать" 6.00, 10.00, 12.00, 18.00 Новости 7.20 "Играй, гармонь любимая!" 8.10 Мультфильмы 9.00 "Слово пастыря" 9.20 "Здоровье" 10.10 "Смак" 10.30 "Фазенда" 11.00 "Доктор Курпатов" 12.10 "История в байках" 12.40 "Русские. Дорога домой" 13.50 "Мулан-2" 15.10 "Умора-2006" 16.50 Концерт 18.10 Х.ф. "Чокнутый профессор-2" 20.00 "Кто хочет стать миллионером?" 21.00 Время 21.20 "Звезды на льду" 23.40 Х.ф. "Мемуары гейши"

РОССИЯ

6.00 "Доброе утро, Россия!" 8.00, 11.00, 14.00, 20.00 Вести **8.10, 11.10 Вести-Псков** 8.20 "Военная программа" 8.45 "Утренняя почта" 9.20 "Субботник" 10.00 "Вокруг света" 11.20 "Сто к одному" 12.15 "Комната смеха" 13.15 "Клуб сенаторов" 14.20 Х.ф. "Амнистия" **16.00 Программа ГТРК "Псков"** 17.50 Концерт 20.20 "Танцы со звездами" 20.50 "Бабы, вперед!" 23.50 Х.ф. "Все, что ты любишь..." 1.50 Х.ф. "К черту любовь!"

НТВ

8.00, 10.00, 13.00, 16.00, 19.00 Сегодня 8.15 "Золотой ключ" 8.45 "Без рецепта" 9.20 "Смотр" 10.20 Главная дорога 11.00 Кулинарный поединок 12.00 "Квартирный вопрос" 13.20 "Особо опасен!" 14.00 "Марш Турецкого" 16.20 "Женский взгляд" 17.00 Своя игра 17.55 "Агент национальной безопасности" 19.40 "Профессия - репортер" 20.00 "Программа максимум" 20.55 "Русская тюрьма вчера и сегодня" 21.30 "Спасатели" 22.00 "Реальная политика" 22.40 Х.ф. "Земное ядро: бросок в преисподнюю" 1.05 Бои без правил

ТНТ

10.00 "Код да Винчи" 11.00 Х.ф. "Мечтать не вредно" 12.45 "Деньги на проводе" 13.30, 19.30 "Женская лига" 14.00 Школа ремонта 15.00 "Звезды против караоке" 16.00 "Клуб бывших жен" 17.00, 21.00, 0.00 "Дом-2" 18.00 "Няня спешит на помощь" 19.00 "Такси" 20.00 "Необъяснимо, но факт" 22.00 "Комеди Клаб" 23.00 "Наша RUSSIA"

КУЛЬТУРА

10.10 Библейский сюжет 10.40 Х.ф. "Странные взрослые" 12.00 "Кто в доме хозяин" 12.30, 16.45 Мультфильмы 13.25 "Путешествия натуралиста" 13.55 "Широкий формат" 14.25 "Московская консерватория в лицах" 15.05 Х.ф. "Развод по-итальянски" 17.15 "Морские цыгане Мьянмы" 18.10 "Магия кино" 18.50 "Блеф-клуб" 19.30 Концерт 21.05 "Линия жизни" 22.00 Новости культуры 22.25 Спектакль "Лес" 1.35 "Руками не трогать!"

ВЫЗОВ ТАКСИ - 2-44-04; 8-911-369-2424

ДТВ

8.25 Мультфильмы 10.20 Х.ф. "Моби Дик" 12.25 "Как уходили кумиры. Фаина Раневская" 13.30 "По законам детектива" 14.25 Шоу рекордов Гиннесса 15.30 Самое невероятное видео 16.30 Самое смешное видео 17.00 "Смешная реклама" 17.30 "Осторожно, афера!" 17.55 Секретные материалы 18.55 Чемпионат анекдотов 20.00 Х.ф. "Городской охотник" 22.00 "C.S.I.: место преступления" 0.00 "Я выжил!"

REN TV

10.00 "Голый повар" 10.30 "Суперняня" 11.30 "Очевидец" 12.30 "24" 13.00 "Криминальное чтиво" 14.00 "Частные истории" 15.00 "Невероятные истории" 16.00 "Врум-врум: автохулиганы" 17.00 "Большие мозголомы" 18.00 "Zадов in реалити" 18.30 "Меня зовут Эрл" 19.00 "Неделя" 20.30 "Громкое дело" 21.30 Х.ф. "Роман с камнем" 23.55 "Секс-игры в Вегасе"

СТС

7.30 Мультфильмы 10.10 Х.ф. "Клуб шпионов" 12.00 "Самый умный" 14.00 "Снимите это немедленно" 15.00 "На краю жизни" 16.00 Истории в деталях 16.30 Мультфильм 16.45 Х.ф. "Убить Билла" 19.00 "Хорошие шутки" 21.00 Х.ф. "Как разобраться с делами" 23.15 "Слава богу, ты пришел!" 0.30 Х.ф. "Голубой гром"

ЗВЕЗДА

11.00 "Камуфляж" 11.30 И жизнь, и слезы, и любовь... 12.00 Х.ф. "Я тебя никогда не забуду" 13.35 Док. фильм 14.25, 0.30 "Формула здоровья" 15.00, 22.50 Мини-футбол 16.40 Новости 17.10 "Казаки" 17.40 Х.ф. "Бармен из "Золотого якоря" 19.10 "Наследники" 20.20 Х.ф. "Тегеран-43" 1.00 Х.ф. "Трясина"

ТВЦ

8.30 Православная энциклопедия 9.00 Ключевой момент 9.45 АБВГДейка 10.15 Х.ф. "Снежная королева" 11.45, 14.45, 17.45, 0.30 События 12.05 "Солнечный круг" 13.00 "Сто вопросов взрослому" 13.50 "Городское собрание" 15.00 "Женщины французского президента" 15.50 Х.ф. "Змеелов" 18.00 Концерт 19.00 Х.ф. "Ловушка для полтергейста" 21.00 "Постскриптум" 22.00 Х.ф. "Бандиты" 0.45 Х.ф. "Адский небоскреб" 2.40 Х.ф. "Смертельные каникулы"

ВОСКРЕСЕНЬЕ \ 24.12

ПЕРВЫЙ КАНАЛ

6.00, 10.00, 12.00 Новости 6.10 Х.ф. "Грачи" 7.50 "Армейский магазин" 8.30 Мультфильмы 9.20 "Умницы и умники" 10.20 "Непутевые заметки" 10.40 "Пока все дома" 11.30 "Ералаш" 12.10 "Цена успеха Леонида Филатова" 12.50 "КВН-2006" 15.00 "Мисс Россия" 16.00 Х.ф. "Собачья работа-3" 18.00 "Времена" 19.00 "Две звезды" 21.00 Время 21.50 Х.ф. "Пережить Рождество" 23.40 "Высшая лига" 1.15 Х.ф. "Смешная девчонка"

РОССИЯ

5.50 Х.ф. "Маленькая принцесса" 7.30 "Здоровье" 8.00, 11.00, 14.00, 20.00 Вести **8.10, 11.10 Вести-Псков** 8.20 "Сельский час" 8.50 "Диалоги о животных" 9.20 Х.ф. "34-й скорый" 11.20 "Городок" 11.50 "Сам себе режиссер" 12.45 "Смехопанорама" 13.15 "Парламентский час" 14.20 Х.ф. "Игры взрослых девочек" 16.50 "Смеяться разрешается" 18.45 "Танцы со звездами" 21.00 "Специальный корреспондент" 21.25 Х.ф. "Самый счастливый" 23.20 Х.ф. "Десять ярдов"

НТВ

8.00, 10.00, 13.00, 16.00, 19.00 Сегодня 8.15 "Русское лото" 8.45 Их нравы 9.25 Едим дома 10.20 "Top Gear" 11.00 "Счастливый рейс" 11.50 "Шнур вокруг света" 12.25 "Авиаторы" 13.25 "Стихия" 14.00 Х.ф. "Ягуар" 16.20 "Один день. Новая версия" 17.00 Своя игра 17.55 "Агент национальной безопасности" 19.50 Чистосердечное признание 20.20 "Чрезвычайное происшествие" 21.00 "Живая легенда. Виктор Тихонов" 22.00 "Воскресный вечер" 23.15 Х.ф. "Мосты округа Мэдисон"

ТНТ

8.35 Мультфильмы 9.30 "Москва: инструкция по применению" 10.00 "Код да Винчи" 11.00 Х.ф. "Работа присяжного" 12.55 "Деньги на проводе" 13.30, 19.30 "Женская лига" 14.00 "Алло, гараж!" 15.00 "Голые стены" 16.00 Правила съема 17.00, 20.00, 23.30 "Дом-2" 18.00 "Школа ремонта" 19.00 "Такси" 22.00 "Комеди Клаб" 23.00 "Секс" 0.05 Ночные игры

КУЛЬТУРА

10.10 "Капучино" 10.40 Х.ф. "Удивительные приключения" 11.40 "Легенды мирового кино" 12.10 "Музыкальный киоск" 12.25 Х.ф. "Верный друг Санчо" 14.00, 18.45, 21.40 Док. фильмы 14.45 "Что делать?" 15.35 "Я петербургский человек" 16.15 Х.ф. "Женитьба" 17.50 "Про Федота-стрельца, удалого молодца" 20.10 "Юлий Ким и его друзья" 22.30 Концерт 23.45 Х.ф. "Город Зеро" 1.25 Прогулки по Бродвею

ДТВ

8.25 Мультфильмы 10.20 Х.ф. "Моби Дик" 12.25 "Как уходили кумиры. Владимир Высоцкий" 13.30 "Я выжил!" 14.25 Шоу российских рекордов 15.30 Самое невероятное видео 16.30 Самое смешное видео 17.00 "Смешная реклама" 17.30 "Этот безумный мир" 17.55 Секретные материалы 19.00 Фабрика смеха 20.00 Х.ф. "Близнец" 22.00 "C.S.I.: место преступления" 0.00 "Шоу рекордов Гиннесса"

REN TV

7.40 "Дикая планета" 8.30 "Симпсоны" 10.00 "Автомобиль и время" 10.30 "За кулисами "Формулы-1" 11.00 "Неделя" 12.30 "24" 13.00 "Военная тайна" 14.00 "День после Росвелла" 15.00 "Невероятные истории" 16.10 Х.ф. "Роман с камнем" 18.30 "4400" 20.30 Х.ф. "Ноэль" 22.35 "Криминальные игры" 23.35 "Формула-1" 0.10 Х.ф. "Счастливого Рождества"

СТС

7.55, 16.30 Мультфильмы 10.00 Х.ф. "Королевская гвардия" 12.00 "Жизнь прекрасна" 14.00 "Снимите это немедленно" 15.00 "На краю жизни" 16.00 Истории в деталях 16.45 "Кто в доме хозяин?" 17.15 Х.ф. "Индеец в шкафу" 19.10 Х.ф. "Этот ужасный кот" 21.00 Х.ф. "Богатенький Риччи-2" 22.45 Кино в деталях 0.45 Х.ф. "Роковая женщина"

ЗВЕЗДА

8.15 Х.ф. "Фантастическая история" 9.30 Мультфильмы 10.00, 0.00 "Визави с миром" 10.30 "Родительский дом" 11.00, 22.00 "Служу России!" 11.30 "Военная лира" 12.00 Х.ф. "Пропавшее золото инков" 13.15 "Большое путешествие" 14.15 "Связь времен" 14.45 Х.ф. "Роман и Франческа" 16.30 Новости 16.45 Х.ф. "Бег" 20.20 Х.ф. "Раба любви" 22.30 Мини-футбол 0.30 Х.ф. "Борис Годунов"

ТВЦ

8.00 "Право на надежду" 8.25 "Крестьянская застава" 9.00 "Ключевой момент" 9.45 "Репортер" 10.00 "На даче" 10.35 "Наши любимые животные" 11.10 "Музыкальная история" 11.45, 14.45, 0.15 События 12.00 Х.ф. "Дело было в Пенькове" 13.45 "Приглашает Борис Ноткин" 14.10 "21 кабинет" 15.25 "Живая природа" 16.15 "Сказ про быль Леонида Филатова" 17.10 Юбилейный вечер Валентины Толкуновой 18.35 "Детективные истории" 19.05 Х.ф. "Ловушка для полтергейста" 21.00 "В центре событий" 22.05 Х.ф. "Шанхайский полдень"

ТЕЛЕКАНАЛ ТВ-3

Понедельник, 18 декабря

9.00 Х.ф. "Плачу вперед!" 11.00 Х.ф. "Доброй ночи" 13.30 "Комната смеха" 14.00 Х.ф. "Серебряный волк" 16.00 Х.ф. "Признания опасного человека" 18.30 Киномания 19.00 Х.ф. "Путь оружия" 21.30 Х.ф. "Черный пояс-2" 23.00 "Клиент всегда мертв" 0.00 Х.ф. "Кикбоксер-4"

Вторник, 19 декабря

9.00 Х.ф. "За двумя зайцами" 10.30 Х.ф. "Признания опасного человека" 13.30 "Медицинское обозрение" 14.00 Х.ф. "Контрабанда" 15.45 Х.ф. "Десять негритят" 18.30 Киномания 19.00 Х.ф. "Ярость пришельца" 20.30 Х.ф. "Сестричка Бетти" 23.00, 2.00 "Клиент всегда мертв" 0.00 Х.ф. "Поезд-тюрьма"

Среда, 20 декабря

9.00 Х.ф. "Доброй ночи" 11.00 Х.ф. "Красная бригада" 13.30 "Комната смеха" 14.00 Х.ф. "Страна глухих" 16.30 Х.ф. "Максимальный риск" 18.30 Киномания 19.00 Х.ф. "Без вести пропавший-2" 21.00 Х.ф. "Проснуться в Рено" 23.00 "Клиент всегда мертв" 0.00 Х.ф. "Вражеская акция"

Четверг, 21 декабря

9.00 Х.ф. "Тайна Аляски" 11.30 Х.ф. "За двумя зайцами" 13.30 "Комната смеха" 14.00 Х.ф. "Морской волк" 16.00 Х.ф. "Путь оружия" 18.30 Киномания 19.00 Х.ф. "Паника" 21.00 Х.ф. "Бесшабашное ограбление" 23.00 "Клиент всегда мертв" 0.00 Х.ф. "Черный пояс-2"

Пятница, 22 декабря

9.00 Х.ф. "Страна глухих" 11.00 Х.ф. "Спасти Рождество" 13.30 "Комната смеха" 14.00 Х.ф. "Без вести пропавшие-2" 16.00 Х.ф. "Сестричка Бетти" 18.30 "Киномания" 19.00 Х.ф. "Джек в стране чудес" 22.45, 2.15 "Клиент всегда мертв" 0.00 Х.ф. "Джерри"

Суббота, 23 декабря

9.00 Х.ф. "Дворняга" 11.00 Х.ф. "Тайна Аляски" 13.30 "Медицинское обозрение" 14.00 Х.ф. "Бесшабашное ограбление" 16.00 Х.ф. "Паника" 18.00 "Киномания" 19.00 Х.ф. "Красный скорпион" 21.00 Х.ф. "Хеллоуин: 20 лет спустя" 23.00 "Числа" 0.00 "Семья Сопрано"

Воскресенье, 24 декабря

9.00 Х.ф. "Джек в стране чудес" 12.45, 18.00 Киномания 13.15 Х.ф. "Мефисто" 16.00 Х.ф. "Проснуться в Рено" 19.00 Х.ф. "Я видел, как мама целует Санта-Клауса" 21.00 Х.ф. "Призраки Рождества" 23.00 "Числа" 0.00 "Семья Сопрано"

ТЕЛЕКАНАЛ "СПОРТ"

Понедельник, 18 декабря

9.00, 13.00, 16.50, 21.35, 1.00 Вести-спорт 9.15 Док. фильм 9.50, 15.35 Бобслей 12.20 "Личный тренер" 13.15 Велоспорт 15.00 "Летопись спорта" 17.05 Биатлон 21.45 Футбол. Обзор матчей чемпионата Англии 22.55 Футбол. "Фулхэм" - "Миддлсбро"

Вторник, 19 декабря

9.00, 13.00, 16.45, 20.50, 0.10 Вести-спорт 9.15 "Летопись спорта" 9.55 Футбол. "Фулхэм" - "Миддлсбро" 12.20 "Личный тренер" 13.10 Велоспорт 15.00 Бобслей 16.55, 21.00 Биатлон 18.55 Волейбол. "Локомотив-Белогорье" - "Будучность" 23.00 "Самый сильный человек"

Среда, 20 декабря

9.00, 12.55, 17.15, 21.15, 23.55 Вести-спорт 9.15 "Сборная России" 9.50 Волейбол. "Локомотив-Белогорье" - "Будучность" 12.15 "Личный тренер" 13.05 Велоспорт 14.55 Хоккей. "Металлург" (Нвк.) - "Крылья Советов" 17.30 "Путь Дракона" 18.05 "Сборная России" 18.45 Хоккей. "Динамо" - "Авангард" 21.55 Баскетбол. "Арис" - ЦСКА 0.10 Волейбол

Четверг, 21 декабря

9.00, 13.00, 17.10, 20.45, 23.40 Вести-спорт 9.20 "Путь Дракона" 9.55 Волейбол. "Ираклис" - "Динамо" 12.20 "Личный тренер" 13.10 Баскетбол. "Динамо" - "ТАУ Керамика" 15.10 Биатлон 17.20 "Точка отрыва" 17.50 "Летопись спорта" 18.25 Хоккей. "Северсталь" - "Локомотив" 21.00 Хоккей с мячом. "Енисей" - "Кузбасс" 23.05 "Точка отрыва" 23.50 Хоккей

Пятница, 22 декабря

9.00, 13.00, 17.15, 21.55, 0.20 Вести-спорт 9.20 "Точка отрыва" 9.55 Хоккей. "Динамо" - "Авангард" 12.20 "Личный тренер" 13.10 Футбол. Обзор матчей чемпионата Англии 14.20 "Летопись спорта" 14.55 Хоккей. Чемпионат России. "Металлург" (Нвк.) - "Амур" 17.30 Биатлон 19.30 Баскетбол 22.10 Хоккей. "Динамо" - "Химик"

Суббота, 23 декабря

9.00, 13.15, 16.40, 21.20, 23.35 Вести-спорт 9.15 "Летопись спорта" 9.50 Автоспорт 11.00 Хоккей. "Динамо" - "Химик" 13.35 "Самый сильный человек" 15.00, 23.45 Русский бильярд 16.55 Хоккей. СКА - "Локомотив" 19.15 Футбол. "Астон Вилла" - "Манчестер Юнайтед" 21.35 Волейбол. "Искра" - ЗСК "Газпром"

Воскресенье, 24 декабря

9.00, 12.15, 16.40, 21.35, 0.00 Вести-спорт 9.15 "Сборная России" 10.05 Футбол. Чемпионат Англии. "Ливерпуль" - "Уотфорд" 12.35 Баскетбол 15.00, 19.10 Русский бильярд 16.55 Хоккей. "Химик" - "Нефтехимик" 21.50 Футбол. "Ливерпуль" - "Уотфорд" 0.15 Хоккей

МАГАЗИН "ОРБИТА-2"

ул. Коммунальная, д.4 (здание "Мегафона")

НОВОГОДНИЕ СКИДКИ
с 16 декабря

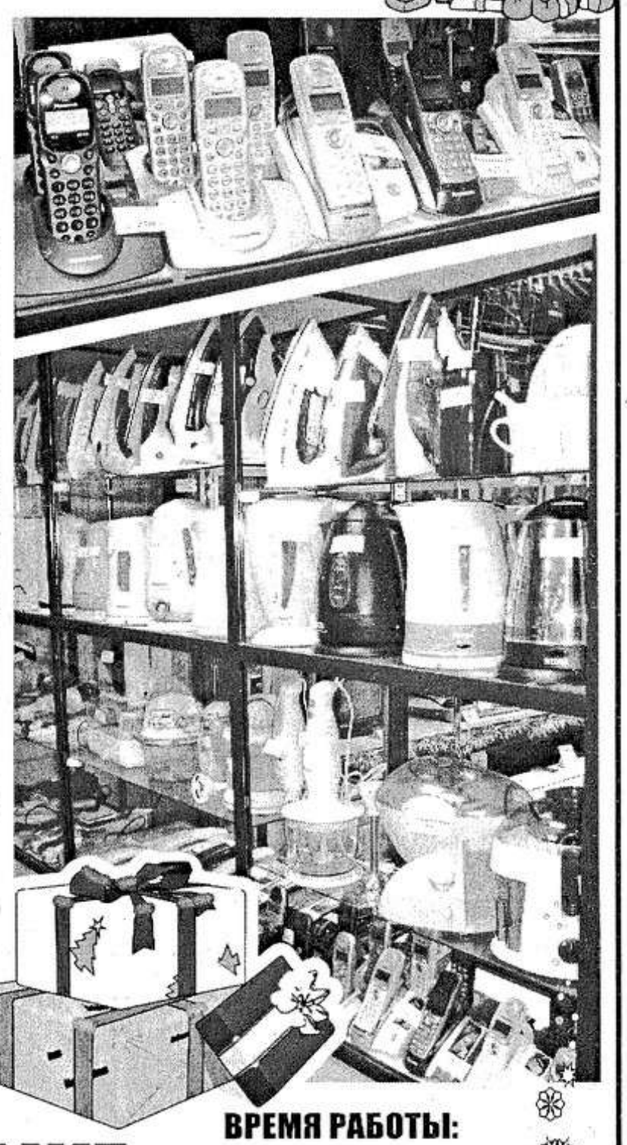

Мы поздравляем жителей и гостей нашего города с наступающим Новым годом!

Пусть Новый год вам принесет
Со снегом смех, с морозом бодрость,
В делах успех и духа твердость!
Пусть счастье в будущем году
Вам будет личным даром,
А горе, слезы и беду
В году оставьте старом!

КАЧЕСТВЕННОЕ И ВНИМАТЕЛЬНОЕ ОБСЛУЖИВАНИЕ, ГАРАНТИЯ, КРЕДИТ

НОВИНКИ: ЖК-телевизоры; комплекты спутникового телевидения "Триколор"– 5.500 руб.

У НАС ВСЕГДА В ПРОДАЖЕ:
газовые плиты, стиральные машины, телевизоры, музыкальные центры, пылесосы, домашние кинотеатры, телефоны, микроволновые печи, цифровые фотоаппараты и видеокамеры, автомагнитолы и колонки и другая бытовая техника.

ДОСТАВКА ПО ГОРОДУ БЕСПЛАТНО!

ВРЕМЯ РАБОТЫ:
с 10.00 до 19.00
СУББОТА, ВОСКРЕСЕНЬЕ
с 10.00 до 17.00

ТОЛЬКО ДВА ДНЯ
20 декабря с 12.00 до 13.00
21 декабря с 12.00 до 13.00
проводит
индивидуальный прием
в кинотеатре «Маяк»
УЧАСТНИК ТЕЛЕПЕРЕДАЧ
«Здоровье», «Моя семья»
знахарь
КОНСТАНТИН ГРИШИН

- Снятие отрицательных воздействий: сглаза, порчи, проклятия, «покрывала одиночества», «венца вдовы».
- Избавление от вредных пристрастий с ведома страдающего или установка «ограничение» без присутствия больного.
- Коррекция судьбы.
- Создание установки на здоровье, семейную жизнь.
- Соединение судеб неверных.
- Программирование на везение, успех, удачу.
- Гарантия до 100% на избавление от ваших недугов.

Четырнадцатилетний опыт работы и наличие медицинского и высшего психологического образования, а также наследственный дар – это качество, проверенное временем.

На прием необходимо принести 1 литр родниковой воды.

Стоимость одной индивидуальной встречи 650 рублей.

Справки по тел. 8-910-910-26-25 (звонок платный).

ОУФМС России по Псковской области в Опочецком районе ИНФОРМИРУЕТ об изменениях, внесенных в КоАП РФ Федеральным законом №189-ФЗ от 5.11.2006 г., направленных на предупреждение нарушений, допускаемых работодателями, привлекающими и использующими труд иностранных работников, и усиление их ответственности за нарушение порядка привлечения к трудовой деятельности в РФ ИГ и ЛБГ , а также на установление ответственности за нарушение правил миграционного учета ИГ и ЛБГ:

Статья 18.8 «Нарушение ИГ или ЛБГ правил въезда в РФ либо режима пребывания (проживания) в РФ» в новой редакции санкция за совершение данного правонарушения составляет: штраф:20-50 МРОТ (2000-5000 руб.); выдворение.

Статья 18.9 «Нарушение принимающей стороной правил пребывания ИГ и ЛБГ в РФ» в новой редакции: штраф: должностные лица – 400-500 МРОТ (40000-50000 руб.), юридические лица – 4000-5000 МРОТ (400000-500000 руб.).

Статья 18.10 «Нарушение правил привлечения и использования в РФ иностранных работников либо осуществление иностранными работниками трудовой деятельности в РФ без разрешения на работу» в новой редакции: штраф 20-50 МРОТ (2000-5000 руб.), выдворение.

Я, Игнатьева Марина Викторовна, проживающая по адресу: Опочецкий район, Варыгинская волость, д.Барсаново, намерена выделить земельные участки из земель сельскохозяйственного назначения СПК «Опочецкий» в счет причитающихся земельных долей, расположенные по левой стороне дороги д.Барсаново-д.Белоусы до р.Исса и д.Волково, и далее по левой стороне дороги г.Опочка-г.Красногроодск, от д.Волково до д.Люцково. Претензии по месту расположения земельных участков в письменной форме направлять по адресу: Опочецкий район, Варыгинская волость, д.Барсаново, к Игнатьевой М.В.

* * *

Я, Фролова Антонина Александровна, проживающая по адресу: г.Опочка, ул.Красноармейская, д.33, кв.4, уведомляю о намерении выделить земельный участок в счет своей земельной доли из земель СПК «Нива», местоположение перед д.Кишкино, урочище Клюкино. Свидетельство серии РФ-IX ПСО-12 № 111302. С претензиями обращаться по адресу: Пригородная волость, д.Кишкино, к Фроловой А.А. Телефон: 2-32-14.

* * *

Уведомляю собственников земельных паев из земель СПК «Урожай» Опочецкого района о том, что я, Острейкина Валентина Васильевна, проживающая в г.Смоленске, ул.П.Алексеева, д.11, корп.1, кв.125, выделяю земельный участок в счет своей земельной доли из земель СПК «Урожай». Свидетельство на право собственности на землю серии РФ-IX-60-12 № 137552. Участок расположен за д.Лобово Звонской волости по правую сторону дороги на деревню Проведищи. С претензиями обращаться по адресу: г.Опочка, ул.Отрадная, д.11, кв.11, к Острейкиной Валентине Васильевне.

Администрация Опочецкого района извещает жителей Опочецкого района о том, что на территории Опочецкого района планируется выделение земельного участка для строительства магазина в г.Опочке, угол пересечения улиц Коммунальной и Красноармейской, ориентир – магазин по адресу: ул.Коммунальная, место 18-а. Ориентировочно площадь участка составит 250 кв.м. За справками обращаться по телефону 2-16-33.

Администрация Опочецкого района извещает жителей Опочецкого района о том, что на территории Опочецкого района планируется выделение земельного участка для строительства лыжной базы и места отдыха в г.Опочке, ориентир: за территорией МДОУ «Детский сад №1», ул.Набережная. Ориентировочно площадь участка составит 800 кв.м. За справками обращаться по телефону 2-16-33.

ОПОЧКА	ВОСКРЕСЕНЬЕ 17 декабря	ПОНЕДЕЛЬНИК 18 декабря	ВТОРНИК 19 декабря
Температура ночью (°С)	+2+4	+1+3	-1-3
Температура днем (°С)	+3+5	Около 0	-1-3
Осадки	Возможен дождь	Осадки	Осадки маловероятны
Давление (мм рт. ст.)	747	747	754
Направление ветра	Зап.	Зап.	Зап.
Скорость ветра (м/сек)	3-6	3-6	3-6

С 12 ч. 9 мин. 18 декабря до 19 ч. 38 мин. 20 декабря Луна в знаке Стрельца.

18 декабря
с 13.00 до 14.00 в ЦДиК
СЛУХОВЫЕ АППАРАТЫ
1500; 1700; 2950; 3150 руб.
и УЛЬТРАЗВУКОВЫЕ
СТИРАЛЬНЫЕ МАШИНКИ по ЦЕНАМ ЗАВОДА
850; 1495; 2150; 2500; 3300 руб.
НОВИНКА - "Антисон за рулем"
ПОДАРОК - каждому! СКИДКИ - пенсионерам!
ЗАЩИТИТЕ СЕБЯ от ПОДДЕЛОК!
ПОКУПАЙТЕ У ОФИЦИАЛЬНОГО ПРЕДСТАВИТЕЛЯ ЗАВОДА
ТРЕБУЙТЕ ГОЛОГРАММУ НА ИЗДЕЛИЯХ!
(3412) 45-58-55, 8-922-682-95-00
www.bionikaplus.ru
Товар сертифицирован

ТРЕБУЮТСЯ

Центр досуга и культуры объявляет конкурс на замещение вакантной должности руководителя народного самодеятельного коллектива «Духовой оркестр». Справки по телефону 2-14-68.

* * *

Требуются рабочие: станочники, операторы, подсобные рабочие. Зарплата по договоренности. Телефон: 8-911-3555205.

* * *

В детский сад «Теремок» требуются: сторож-дворник, повар, рабочая по стирке белья. Обращаться по адресу: ул.Автозаводская, 9-а. Тел. 2-25-44.

* * *

В новый продовольственный магазин требуются продавцы со стажем работы в торговле. Нарушителям трудовой дисциплины не обращаться. Телефон 2-29-17.

* * *

Требуются услуги няни для ребенка. Телефон: 2-25-54.

* * *

ОАО «Опочецкий хлебокомбинат» на постоянную работу требуется тракторист на трактор МТЗ-82. Зарплата от 4000 руб. Справки по телефонам: 2-16-44, 2-44-03.

* * *

Опочецкий филиал ГП ПО «ДЭУ № 2» приглашает на работу автокрановщика на автокран КС-3577 на базе МАЗ-5334 и машиниста котельной. Справки по телефону 2-26-38. Адрес: г.Опочка, ул.Шоссейная, д.14.

* * *

Опочецкому райпо на постоянную работу требуются: повар, кондитер, продавцы. Тел. 2-41-42.

* * *

ОАО «Опочкаагропромстрой» приглашает на постоянную работу водителя на автобус, столяра, рабочих в цех деревообработки. Обращаться по адресу: г.Опочка, ул.Автозаводская, 13. Телефон: 2-25-84.

ГРУЗОПЕРЕВОЗКИ
газель, борт, тент
Телефон 8-911-3743364

ПРЕДПРИЯТИЮ ТРАНСПОРТНОГО МАШИНОСТРОЕНИЯ
(Санкт-Петербург)
ТРЕБУЮТСЯ:
- слесари-сборщики металлоконструкций, 3 р. (от 25 тыс.руб.);
- токари, 4 р. (от 20 тыс.руб.);
- электросварщики п/а, 4 р. (от 25 тыс.руб.).

Предоставляются жилье, питание. Тел. 8-(812)-5958577.

КУПИМ ЛЕС, СОСНУ (дорого).
СТРОИМ дома, бани, беседки из калиброванного бревна.
ПРОДАЕМ производственное помещение и деревообрабатывающие станки; калибровочный станок. Телефоны: 8-(243) 2-13-65, 8-911-3962532.

В Матюшкине 19 декабря, в праздник свт.Николая Чудотворца, о.Иоанн совершит праздничный молебен с водосвятием. Начало в 14.30.

ЦДиК принимает заявки на детское представление **«Новогоднее приключение Пятачка и его друзей».** Справки по телефонам 2-14-68, 2-12-18.

Кафе «БЫЛИНА» принимает заявки на проведение новогодних праздников и банкетов. Тел. **2-11-48,** с 12.00

НОВОГОДНИЕ СКИДКИ
В магазинах секонд хенд **«Мир одежды»** и **«Твой стиль»** только одну неделю – с 18 по 24 декабря – **скидки 20%** на весь товар.

Смотрите в кинотеатре «Маяк»
16-17 декабря
Премьера!
«ВЕДЬМА»
Фильм ужасов. Россия. 2006 г.
Начало в 19.00.
19-20-21 декабря
Премьера!
«НЕСКОЛЬКО ДНЕЙ В СЕНТЯБРЕ»
Триллер. США. 2006 г.
Начало в 19.00.

Учебно-курсовой центр приглашает на компьютерные курсы по специальности «Оператор ЭВМ».
Адрес: ул.Красных командиров, д.7. Телефон: 2-19-06.

Благодарим заместителя начальника Опочецкого отделения энергоагента **Владимира Дмитриевича АНДРЕЕВА и электриков** за то, что установили светильники на улице 9 Января возле домов №№ 126 и 128. Спасибо. Доброго здоровья, храни вас Господь.
Васильева, Суворова.

Мастерская (Дом быта) производит настройку аппаратуры для приема российских телеканалов (Триколор) на канал ТНТ. Устанавливаем антенны. Тел. 8-921-2143990, 8-911-3922631.

ОРГАНИЗАЦИЯ ЗАКУПАЕТ ЛОМ ЦВЕТНЫХ МЕТАЛЛОВ
по высоким ценам. Лом аккумуляторов по цене 3,5 руб. за кг. Расчет на месте. Адрес: г.Опочка, ул.Набережная, д.20. Справки по телефону 2-10-75.
Лицензия 60 МЕ 002181, рег. №5, выд. Ком. по лиц. Пск.обл. от 04.07.06.

ПОКУПАЕМ ЛОМ ЧЕРНОГО МЕТАЛЛА
Габарит – от 4,6 т.р. за тонну
Жесть – 2,8 т.р. за тонну
Чугун – 2,5 т.р. за тонну
ПРОИЗВОДИМ ДЕМОНТАЖ ОБОРУДОВАНИЯ И САМОВЫВОЗ.
Справки в г.Порхове:
(234) 2-12-18, 8-911-3513728.
Лицензия МЕ 001218 от 27.01.06 выд.ком. по лиц. Пск.обл.

Девчонки и мальчишки.
А также их родители.
Деда Мороза и Снегурку
Позвать в гости не хотите ли?
Предлагаем веселую встречу
Нового года в компании
Деда Мороза и Снегурочки.

Заявки на поздравление детей с Новым годом на дому принимаются в кабинете №2 ЦДиК с 14 декабря. Справки по телефону 2-14-68.

22 декабря с 10.00 до 16.00 в ЦДиК
ЯРМАРКА-РАСПРОДАЖА ЗИМНЕЙ ОДЕЖДЫ
КОНФИСКАТ
Куртки, дубленки, шубы, пуховики.
Цена от 1000 до 3000 руб.

МАГАЗИН «АЛЬЯНС»
Широкий выбор бытовой техники отечественного и зарубежного производства, персональные компьютеры и комплектующие к ним, комплекты спутникового телевидения.
ЛЮБОЙ ТОВАР МОЖНО ПРИОБРЕСТИ В КРЕДИТ.
При покупке за наличные – скидка 4%.
Адрес: ул.Красногородская, 12 (Дом быта, 2-й этаж).

Управление Пенсионного фонда доводит до сведения страхователей, что 21 декабря 2006 года в 10.00 в здании управления Пенсионного фонда проводится **семинар** с предпринимателями по сдаче индивидуальных сведений за 2006 год. Убедительно просим до 19 декабря 2006 г. произвести сверку платежей по страховым взносам.

УВАЖАЕМЫЕ ВОЕННЫЕ ПЕНСИОНЕРЫ, военный комиссариат Опочецкого района доводит до вашего сведения, что пенсии за январь 2007 г. будут выплачены во второй половине декабря 2006 г. Доплата пенсий с учетом увеличенных окладов денежного содержания будет произведена в январе 2007 года.

Опочецкий филиал областной автошколы **набирает учащихся для подготовки на легковой и грузовой автомобили.** Начало занятий в 18.00. Адрес: ул.Гагарина,112-б. Телефоны: 3-48-23, 8-911-3756047.

ОРГАНИЗАЦИЯ РЕАЛИЗУЕТ ДРОВА ЧУРКАМИ.
Телефон: 2-30-80.

ОАО «Опочкаагропромстрой» реализует шифер (восемь волн), кирпич силикатный, кирпич огнеупорный (б/у), кирпич красный (б/у), кольца КС-9, стекло. Тел. 2-25-84, 2-17-42.

ЗАКУПАЕМ МЯСО:
телятину, говядину, свинину.
Телефоны:
9-41-46, 8-911-3729115.

ПОКУПАЕМ ДРЕВЕСИНУ – осину, ольху, липу, ель, сосну диаметром от 16 см и более, длиной 1 м 25 см и выше. Цена договорная. Тел. 8-911-3555205.

МАГАЗИНЫ «ОБУВЬ»
(«Транзит» – автовокзал и ул.Краснгородская, 5-а)
приглашают покупателей на новогоднюю распродажу товара.
Действует новогодняя скидка 5% по 31 декабря.

В магазине детской одежды «Феникс» (здание АТС, 2-й этаж)
СНИЖЕНЫ ЦЕНЫ.
Ждем вас ежедневно
с 10.00 до 18.00, суббота
и воскресенье – с 10.00 до 15.00.

МАГАЗИН ФЕНИКС

ГРУЗОПЕРЕВОЗКИ до 2 т, длина 3,3 м, объем 14 м³ по городу, области, РФ.
Телефон 8-911-3942626.

ГРУЗОПЕРЕВОЗКИ до 1,5 т по области, России, СНГ.
Телефоны
2-10-09, 8-911-3740595.

Установка антенн спутникового телевидения (без абонентской платы) и НТВ+. Низкие цены. Тел. 8-911-3981000, 8-911-3634940.

* * *

ПРОДАМ спутниковую антенну. Доставка. Установка. Кредит. Аксессуары. Прошивка. Сервис. Телефон: 8-911-391-18-77 – среда-воскресенье.

* * *

Установка спутниковых антенн для приема пакета основных российских программ без абонентской платы. Тел. 8-911-3690139.

ПРОДАЕТСЯ «Форд Скорпио Чиа», 1990 года выпуска, седан, серебряный «металлик», литые диски, круиз-контроль, электропакет. Телефон: 8-911-3559019.

КРАСНЫЙ МАЯК
на 1 полугодие 2007 года.
Стоимость подписки с 1 января составляет:
В ОТДЕЛЕНИЯХ СВЯЗИ С ДОСТАВКОЙ НА ДОМ:
на 1 месяц – 25 руб. 24 коп.
на 3 месяца – 75 руб. 72 коп.
на 6 месяцев – 151 руб. 44 коп.
ДО ВОСТРЕБОВАНИЯ:
на 1 месяц – 23 руб. 87 коп.
на 3 месяца – 71 руб. 61 коп.
на 6 месяцев – 143 руб. 22 коп.
В ОТДЕЛЕНИИ «РОСПЕЧАТЬ»:
на 1 месяц – 20 руб.
на 3 месяца – 60 руб.
на 6 месяцев – 120 руб.

ГОРОСКОП НА НЕДЕЛЮ
на 18 - 24 декабря

ОВЕН. Умейте сказать "нет", когда это необходимо. Не давайте волю чувствам и эмоциям при общении с родственниками - этим вы можете поставить себя в неловкое положение.

ТЕЛЕЦ. Вам придется не один раз отстаивать свою точку зрения перед окружающими. Проявите инициативу, но избегайте конфликтных ситуаций - нежелательно спорить даже в шутку.

БЛИЗНЕЦЫ. Начало недели окажется сложным, но решающим для вашей карьеры. Покажите во всем блеске свой профессиональный уровень. В выходные отдайте предпочтение пассивному отдыху.

РАК. Возможны конфликты на работе. Поменьше общайтесь с коллегами и пореже попадайтесь на глаза начальству. В середине недели могут обрести воплощение самые сокровенные планы.

ЛЕВ. Служебных обязанностей станет еще больше, и они потребуют большого напряжения сил. Постарайтесь, чтобы усталость не сказывалась на семейных отношениях. В субботу ждите хороших новостей.

ДЕВА. Будьте внимательнее к здоровью - шанс простудиться достаточно велик. Поспешите закончить важные дела до конца недели. Подумайте, что можно сделать заранее. Не следует идти на поводу у азарта.

ВЕСЫ. Объем предстоящей работы может слегка напугать, но вы с ним блестяще справитесь, а усилия окупятся с лихвой. В субботу возможны разногласия с близкими: постарайтесь убедить их в своей правоте.

СКОРПИОН. Возрастает вероятность выполнения работ, которые выйдут за рамки ваших интересов и могут заставить вас от чего-то отказаться. Держитесь подальше от неуравновешенных людей.

СТРЕЛЕЦ. Не давайте обещаний, если вы чувствуете, что их трудно будет выполнить. Благоприятны встречи, которые откроют новые возможности. Проявляя заботливость, вы почувствуете, что тоже окружены заботой и вниманием.

КОЗЕРОГ. Активность и предприимчивость принесут удачу, но желательно не рисковать. Постарайтесь спокойно относиться к переменам. Не провоцируйте конфликтных ситуаций. Не ссорьтесь с детьми.

ВОДОЛЕЙ. Возможны многообещающие предложения, касающиеся деловой жизни. Ваши предложения отметит начальство, возможно, повышением заработной платы, а это всегда кстати.

РЫБЫ. Планировать стоит только то, что вам по силам. Постарайтесь рассказывать о себе как можно меньше. Обратите силы и энергию на налаживание новых деловых связей. В семье вас ожидают спокойствие и благополучие.

ВЫЗОВ ТАКСИ
8-911-362-01-40, 8-911-350-07-54

ПРОДАЮ трактор МТЗ-80. Телефон 8-911-364-59-91.

* * *

МОЛОДАЯ СЕМЬЯ снимет дом. Порядок и своевременную оплату гарантируем. Обращаться по телефону 8-921-1135141.

* * *

КУПЛЮ старинный угольный самовар нестандартной формы; книги до 1917 года (до 4 тыс.руб.); монеты (выборочно) до 1917 г. Телефон: 8-911-3533583.

* * *

КУПЛЮ участок в д.Песчивка. Телефон: 8-911-3614538.

* * *

ПРОДАЮ полдома с мебелью б/у по адресу: ул.Пролетарская, 32-а, кв.2.

* * *

КУПЛЮ 3-комнатную квартиру в военном городке. 1-й и 5-й этаж не предлагать. Телефон: 8-911-3658985.

* * *

ПРОДАЕТСЯ 3-комнатная квартира с частичными удобствами на ул.Ленина. Тел. 2-40-12, звонить утром и вечером.

* * *

ПРОДАЕТСЯ «Таврия», ЗАЗ-110206,1993 года. Цена договорная. Телефон: 8-921-0019467.

* * *

ПРОДАЮТСЯ:
трактор Т-25;
2 телеги, окучник, культиватор, косилка, плуг, грабли, ковш, лебедка, бочка на колесах. Телефон: 8-921-0019467.

* * *

ПРОДАЮТСЯ дрова чурками. Смесь (осина, береза, ольха). Доставка на село. Телефоны: 2-48-10, 8-911-3528618.

* * *

ПРОДАМ видеокарту AGP GeForce 7600GS 256 Мб процессор Socket A Sempron 2800+память 1 Гб DDR 400 Digma. Телефон: 8-921-5021276.

* * *

ПРОДАЮТСЯ видеомагнитофон "Samsung" и видеокассеты в хорошем состоянии. Недорого. Телефон: 8-911-3911526.

* * *

ПРОДАЕТСЯ цифровой фотоаппарат «Panasonic Lumix FZ-30»: 8 мегапикселей, 12-кратный оптический зум, 2-дюймовый поворотный дисплей, сюжетные программы. Состояние идеальное. На гарантии. Подробности по телефону 8-921-2107602.

* * *

КУПЛЮ трактор Т-25 с навесным и прицепом. Тел. 9-67-34.

* * *

ПРОДАЕТСЯ кожух новый (круглый) печной. Тел. 2-41-35.

* * *

ПРОДАЕТСЯ ВАЗ-21074, 2006 года, цвет «атлантида», 5 КПП, пробег 10000 км, обработка, музыка LG с функцией MP-3. Телефон: 8-911-3919161.

* * *

ПРОДАЕТСЯ ВАЗ-21213 «Нива», 1998 года, цвет «мурена», в хорошем состоянии. Цена 3700$. Телефон: 8-911-3632070.

СРОЧНО сниму жилье в городе Пскове для девушки-студентки. Телефон: 8-921-1148143, после 18.00.

* * *

ПРОДАЮ новый биотуалет. Недорого. Телефон: 9-42-39.

* * *

ПРОДАЕТСЯ дача. Телефоны: дом. – 9-61-09, 2-43-49.

* * *

СРОЧНО ПРОДАЕТСЯ ГАЗ-53 (самосвал), 1986 года выпуска. Телефон: 8-911-3779047.

* * *

ПРОДАЕТСЯ 2-комнатная квартира на ул.Парковая, светлая, теплая, сделан ремонт. Телефон: 8-911-3942625.

* * *

ПРОДАЕТСЯ ВАЗ-21013. Телефон: 2-31-21.

* * *

ПРОДАМ большой двухкамерный холодильник в хорошем состоянии. Телефон: 2-36-31.

Благодарим соседей из дома №8 по ул.Красноармейской, лично Н.И.Сулаеву, соседей из дома №45 по ул.Коммунальной, лично А.А. Алексееву, З.В.Никитину, Л.В.Ястребкову, Н.Ф.Шахманову за сочувствие и помощь в связи со смертью дорогой нам **ФЕДОРОВОЙ Татьяны Евгеньевны.**

Мать, сын, муж.

Администрация Опочецкого района скорбит по поводу смерти бывшей заведующей райфинотделом Опочецкого райисполкома МАРТЫНОВОЙ Анны Харлампьевны и выражает искреннее соболезнование родным и близким покойной.

Межрайонная инспекция ФНС России №4 по Псковской области извещает о кончине от тяжелой и продолжительной болезни

МАРТЫНОВОЙ

Анны Харлампьевны.

Мартынова А.Х. родилась 24 января 1942 года и работала в г.Опочке.

Вся трудовая биография связана с двумя финансовыми учреждениями – районным финансовым отделом, в который она пришла на работу инспектором по госдоходам 1 апреля 1961 года, затем работала бухгалтером по бюджету, инспектором по бюджету, контролером-ревизором КРУ, заведующей районным финансовым отделом с 1 июля 1980 по 18 июня 1990 года.

Стояла у истоков создания налоговых органов. В порядке перевода 19 июня 1990 года была назначена начальником государственной налоговой инспекции по Опочецкому району. Много сил и здоровья отдала она для становления и развития налогового органа. Была уволена 3 апреля 1997 года в связи с выходом на пенсию по возрасту.

СКОРБИМ И ПОМНИМ.

Поздравляем дорогого брата **Григория Анисимовича ЗИМАРЕВА** с юбилеем.

Сколько прожито лет –
их не надо считать,
В этот радостный день
мы хотим пожелать:
Не болеть, не стареть, не грустить, не скучать
И еще много лет дни рожденья встречать

Сестра Галя и ее семья, п.Локня.

Дорогого братика **Григория Анисимовича ЗИМАРЕВА** поздравляем с юбилеем!

Желаем мы тебе здоровья и успеха,
И радости на много лет вперед,
В жизни удачи да счастья в семье,
И полную чашу всегда на столе.
Желаем счастья на долгие годы,
Пусть мимо пройдут все печали, невзгоды.
Для нас оставайся всегда молодым,
Любимым, счастливым и самым родным!!!

Сестра Нина и ее семья, п.Красногородск.

Дорогого брата **Григория Анисимовича ЗИМАРЕВА** поздравляю с юбилеем!

Желаю солнца на земле
и неба нежно-голубого,
Любви и радости тебе,
и счастья самого земного!

Брат Владимир.

Дорогого, любимого крестного **Григория Анисимовича ЗИМАРЕВА** поздравляем от всей души с 60-летием!

Пусть сердце возрасту не поддается,
Пусть не страшат летящие года,
Пусть счастливо и хорошо живется
И пусть здоровье будет лучше, чем всегда.

Крестник Алексей и его семья.

Поздравляем **Александра Алексеевича АТАНОВА** с днем рождения. Желаем крепкого здоровья и успехов в труде.

Пусть в жизни все будет прекрасно,
Невзгод не будет никогда.
Пусть будет все светло и ясно,
Хоть жизнь порою и сложна.

Семья Ивановых.

Поздравляем **Василия Вячеславовича МАТЮШЕНКО** с днем рождения.

50 сегодня – дата золотая,
Самый главный в жизни юбилей!
Пусть цветы, подарки окружают,
Сердце радуют слова родных, друзей!
От души – благополучия и счастья,
И здоровья крепкого всегда,
Пусть в делах сопутствует удача,
Исполняет все мечты судьба!
Пусть успехов много ожидает,
Смелых замыслов и планов, вдохновения,
Что задумано, реальностью пусть станет,
Превосходным будет настроение!

Друзья.

Дорогой и любимый человек **Александр НИКИТИН**, поздравляю с 35-летием!

Пусть жизнь улыбается всюду тебе,
Пусть мимо пройдут все невзгоды,
Здоровья и счастья желаю тебе
На долгие, долгие годы.

Жена Ирина.

Дорогая наша, любимая **Настюша БАБАНОВА**, поздравляем тебя с днем твоего рождения.

Будь самой внимательной, самой красивой,
Земной, обаятельной, неповторимой.
Будь доброй и строгой, и слабой,
и сильной,
Пусть беды с дороги уходят
бессильно.
Пусть будет все так, как ты хочешь сама,
Любви тебе, веры, надежды, добра.

Твои родные.

Дорогую **Зою Степановну КУЗЬМИНУ** поздравляем с днем рождения.

Добрым светом бабушкиных глаз
Сохраняется в доме тепло и уют.
Сегодня с юбилеем мы поздравляем Вас,
Спасибо за терпение и Ваш нелегкий труд.
Здоровья, здоровья хотим пожелать,
Счастья и душевной красоты.
Отдыхать побольше, меньше уставать,
Получать от жизни улыбки и цветы.

Любящие Вас родные.

Поздравляем нашу дорогую и любимую жену, маму и бабушку **Анну Кононовну КУПРИЯНОВУ** с 59-летием!

Ты, как всегда, полна забот,
Ведь жизнь давалась нелегко.
Ах, сколько трудных, тяжких дней
По сердцу твоему прошло!
Ты заслужила в жизни радость
На много дней уже вперед,
Так будь же счастлива, здорова
И каждый день, и каждый год.
Не жалей, что годы пролетели,
Тебе на долю выпал трудный век.
Тебя мы любим и всегда любили,
Наш дорогой, любимый человек.

Любящие тебя муж,
дети и внуки.

Дорогого сыночка **Николая Михайловича СОРОКИНА** из д.Болгатово поздравляем с 50-летием!

Пусть вечно в сердце молодость живет,
Пусть горе в твои двери не стучится,
Пусть лучшее, что было, не пройдет,
А худшее не сможет повториться.

Мама, отец.

Дорогого, любимого сыночка, брата **Юрия КОЗЬЯКОВА** поздравляем с 18-летием!

Желаем главного – здоровья,
Не падать духом никогда,
И только радостными хлопотами
Пусть будет жизнь твоя полна.
На неудачи, невезенья
Вниманья меньше обращай,
А если что-то, кто-то, где-то…
Мы рядом – ты не забывай.

Мама, д.Витя, Леша, Ира.

Евгения Алексеевна ИГНАТЬЕВА, поздравляем Вас с юбилеем!

Сегодня день прекрасный, яркий,
Особый праздник – юбилей!
Сегодня радуют подарки
И лица любящих людей!
И мы желаем вам успехов,
Здоровья, мира, свежих сил,
Большой удачи, дружбы, смеха,
Чтоб каждый день счастливым был!

Администрация
и профсоюзный комитет
Болгатовского ПНИ.

Дорогого и любимого мужа, отца и сына **Василия Вячеславовича МАТЮШЕНКО** поздравляем с юбилеем!

В день рожденья твой сегодня
Годы можно не считать.
В этот самый день счастливый
Мы хотели б пожелать:
Пусть морщинки, но от смеха,
не беда и седина.
Пусть слезинки, но от счастья
Тебе сопутствуют всегда.
Чтобы в жизни улыбались твои ясные глаза.
Чтобы счастье и здоровье были спутником всегда!

Жена, дочь, мать.

Дорогого **Василия Вячеславовича МАТЮШЕНКО** поздравляем с юбилейным днем рождения!

Желаем главного – здоровья,
Не падать духом никогда,
И только радостными хлопотами
Пусть будет жизнь твоя полна!
На неудачи, невезенья
Вниманья меньше обращай.
А если что-то, кто-то, где-то…
Мы рядом – ты не забывай.

Сережа, Алла.

Дорогого сынка, внучка **Николку АЛЕКСАНДРОВА** поздравляем с 18-летием.

Будет трудно – крепись,
Будет ветер – не гнись,
Будет больно – не плачь,
Глаз в ладони не прячь.
Если дверь заперта – стучи,
Если трусы молчат – кричи,
Если влюблен – не робей,
Если надо за дело – бей.
Если грозы – иди,
Если слезы – сотри,
Если страшно – держись,
Помни, жизнь – это жизнь.

Мама, папа, бабушка Женя,
дедушка Илья.

Газета зарегистрирована Управлением Федеральной службы по надзору за соблюдением законодательства в сфере массовых коммуникаций и охране культурного наследия по Северо-Западному федеральному округу. Свидетельство о регистрации ПИ №ФС2-7732 от 27 сентября 2005 г.

Главный редактор Н.С. ПАВЛОВА

УЧРЕДИТЕЛИ ГАЗЕТЫ
муниципальное предприятие «Редакция газеты «Красный маяк»,
Государственное управление по информационной политике и связям с общественностью Псковской области,
администрация Опочецкого района.

НАШ АДРЕС: 182330 г.Опочка ул.Коммунальная д.8/15
E-mail: krmajak@ellink.ru Индекс: 53496
ТЕЛЕФОНЫ: редактора -- 2-17-07 (факс),
зам. редактора, отдела социальных проблем -- 2-20-22,
бухгалтера -- 2-19-20 (приём объявлений)

За содержание рекламных материалов редакция ответственности не несет.
Рукописи не рецензируются и не возвращаются.
Материалы публикуются на правах рекламы.

Набор и верстка произведены в редакции.

Газета отпечатана в типографии ООО «Псковское возрождение» Адрес: 180016 г. Псков, Октябрьский пр., д. 27

Объем 2 усл. печатных листа
ТИРАЖ : среда -- 4896
суббота -- 5836
Печать офсетная
Заказ 1448
Подписано в печать 14.12.2006 г. в 17.00
Срок подписания в печать 17.00