Красный маяк

ОБЩЕСТВЕННО-ПОЛИТИЧЕСКОЕ ИЗДАНИЕ ОПОЧЕЦКОГО РАЙОНА

СУББОТА, 28 МАЯ 2005 ГОДА № 43 (11647) ГАЗЕТА ОСНОВАНА В ДЕКАБРЕ 1918 ГОДА ВЫХОДИТ ПО СРЕДАМ И СУББОТАМ Цена 3,5 руб.

LENTA·RU Rambler

НОВОСТИ ИЗ ИНТЕРНЕТА

Адвокат Анатолия Чубайса Анатолий Кучерена считает преждевременным говорить об ответственности руководства РАО «ЕЭС России» за аварию, обесточившую в среду юг Москвы. «В настоящее время необходимо следственным путем проверить все возможные версии случившегося, в том числе износ оборудования, человеческий фактор, а также возможность поджога или диверсии, которые тоже пока исключать нельзя», – заявил Кучерена в интервью «Интерфаксу».

* * *

В Кремле состоялась встреча Владимира Путина с экс-президентом США Джорджем Бушем-старшим, прибывшим в Москву с частным визитом. Открывая встречу, президент России вручил своему гостю юбилейную медаль в честь 60-летия Победы. Буш-старший, поблагодарив Путина, сообщил ему, что президент США считает свой визит в Москву 8-9 мая «выдающимся».

* * *

Белоруссия физически не сможет к началу будущего года ввести в обращение на своей территории российский рубль. Об этом заявил полномочный представитель президента Белоруссии в РФ Василий Долголев. По его словам, «техническая реализация введения российского рубля требует шесть месяцев», однако необходимые нормативные документы не приняты до сих пор.

* * *

Заместитель главы МИД РФ Юрий Федотов призвал ОБСЕ разработать и осуществить реальные меры для обеспечения законных прав национальных меньшинств в Латвии и Эстонии. На XIII Экономическом форуме организации он напомнил, что 460 тысяч жителей Латвии и 150 тысяч жителей Эстонии имеют дискриминационный статус «неграждан».

* * *

Депутаты Мосгордумы обвинили программу «Дом-2» в нарушении Уголовного кодекса и Концепции национальной безопасности. В открытом письме к генеральному прокурору России они квалифицировали действия ведущей шоу Ксении Собчак как сутенерство и сводничество и потребовали закрыть передачу.

● *Подписка*

ИТОГИ ПОДВОДИТЬ РАНО

На многие издания подписка на второе полугодие 2005 года близится к завершению. Точку в подписной кампании должен поставить весенний «День подписчика». Акция была рассчитана на три дня – с 25 по 27 мая и проводилась одновременно как в городе, так и на селе.

По словам инструктора по эксплуатационным вопросам Опочецкого почтамта Н.А.Тактаевой, до сих пор подписка шла вяло. По тематике лидируют кулинарные издания и освящающие вопросы здорового образа жизни и здоровья. Из информационных изданий лидирует районная газета. До начала акции ее выписали 1000 человек. Остаются популярными «АиФ» и «Комсомолка»-«толстушка», различные сборники кроссвордов. Из областных опочане предпочтение отдают «Курьеру» и «Вече».

В «День подписчика», как и было обещано, предоставлялись существенные скидки.

Подписчиков обслуживают одновременно два человека. Время от времени к столу оператора подходят получившие в кассе пенсию люди. Для удобства на соседнем столе разложены журналы, газеты. Выбор, предлагаемый каталогами, весьма широк. Разобраться не так-то просто. А так полистаешь, глядишь, понравится журнальчик, и выпишешь.

Н. ИЛЬИНА.

● *В районном Собрании депутатов*

УСТАВ РАЙОНА ПРИНЯТ В НОВОЙ РЕДАКЦИИ

На прошедшем 26 мая очередном заседании Собрания депутатов Опочецкого района основным был вопрос «О внесении изменений и дополнений в Устав муниципального образования «Опочецкий район». Работа над проектом нового Устава велась на протяжении двух месяцев, в составе рабочей группы были и депутаты районного Собрания, поэтому обсуждение этого вопроса на заседании Собрания не заняло много времени. Устав муниципального образования «Опочецкий район» был принят в новой редакции с учетом дополнений и изменений. После государственной регистрации новый Устав будет опубликован в газете.

Собрание также приняло решение в целях обеспечения с 1 января 2006 года полномочий, установленных Федеральным законом «Об общих принципах организации местного самоуправления в Российской Федерации» и Уставом района, главе района разработать и представить на утверждение Собрания депутатов района структуру районной администрации.

Большинством голосов было принято решение дополнить прогнозный план приватизации муниципальной собственности Опочецкого района на 2005 год, который был утвержден 30 декабря 2004 г., пунктами 8 и 9: «100% акции ОАО «Опочанка» и 100% акции ОАО «Опочецкий хлебокомбинат».

Собрание депутатов определило управление социальной защиты населения Опочецкого района органом местного самоуправления, уполномоченным на предоставление мер социальной поддержки гражданам, подвергшимся воздействию радиации вследствие катастрофы на Чернобыльской АЭС.

Депутаты также установили предельную стоимость гарантированного перечня услуг по погребению в размере 1000 рублей и утвердили гарантированный перечень услуг по погребению, предоставляемых на безвозмездной основе МУП «Коммунсервис» Опочецкого района.

С РАБОЧЕЙ ПОЕЗДКОЙ

В Опочке 20 мая с рабочей поездкой побывала генеральный директор Псковской фабрики «Славянка» Е.А.Косенкова. Цель визита – ознакомиться с работой опочецкого предприятия ООО «Славянка-О», которое получило самостоятельность с 1 января 2005 года. Как сказал исполнительный директор ООО «Славянка-О» В.Н.Иванов, в настоящее время возглавляемое им предприятие арендует у фабрики «Славянка» производственные помещения и швейное оборудование. На встрече с Е.А.Косенковой обсуждались производственный план, кадровые вопросы и подготовка к зимнему сезону. В частности, разговор шел о подготовке котельной, ремонте кровли, строительстве забора. Как заявил в беседе с корреспондентом районной газеты В.Н.Иванов, после того, как опочецкий швейный цех стал самостоятельным предприятием, увеличилась зарплата работающих. По итогам первого квартала средний заработок швеи-мотористки достиг четырех тысяч рублей. В настоящее время коллектив предприятия увеличится еще на несколько человек – кандидатуры на свободные рабочие места отбираются на конкурсной основе.

В. САМАРИН.

ОБРАЗЦОВЫЙ КОЛЛЕКТИВ

Фольклорный коллектив Глубоковской школы снискал заслуженное признание. В мае он принимал активное участие в концертных праздничных программах, посвященных 60-летию Победы. Ребята понимают, что делают очень важное и нужное дело – работают над сохранением и возрождением народной музыки, национальных традиций, исконно русской культуры. У них талантливые руководители – Н.В.Сергеенко, В.А.Андреева, В.Н.Лукьянова, Д.В.Лукьянов (аккомпаниатор).

Совсем недавно «Глубочане» получили свидетельство Федерального агентства по образованию Министерства о присвоении высокого звания – «Образцовый детский коллектив». Во всей России только восемь фольклорных коллективов удостоены такого звания! А дается оно не «пожизненно». Через четыре года его придется подтверждать.

ЛЕСНИКИ ПОСАДКИ ЗАКОНЧИЛИ В СРОК

Опочецким лесхозом в этом году отведено больше обычного площадей под проведение лесовосстановительных работ. Как рассказал сотруднику газетаы главный лесничий Владимир Иванович Бурак, лесопосадки уже завершены и проведены в лучшие сроки. Высажены на бывших вырубках саженцы сосны и ели на площади 150 га. Кроме того, на ста гектарах осуществлено подновление прошлогодних посадок. Больше всего этих работ проведено в Глубоковском лесничестве – на 55 гектарах.

Хорошей приживаемости культур способствовала прохладная и влажная погода нынешней весной. Частые дожди предотвратили обычные в это время лесные пожары.

На очереди у работников лесного хозяйства – рубки ухода, отвод лесосек, охрана лесных угодий от незаконных рубок и пожаров, подготовка почвы под посадки на будущий год.

Е. ПУЛЬША.

НА СНИМКЕ: работники Глубоковского лесничества в тепличном хозяйстве подготавливают саженцы сосны к посадке.

ВОТ ТАКАЯ «КАРУСЕЛЬ»

В нашем городе немало талантливых людей, одаренных музыкантов, поэтов, художников. Есть среди них любители, о которых мало кто знает, есть и профессионалы.

В конце восьмидесятых родилась идея создать творческий коллектив истинных ценителей хорошей музыки. Вначале это был дуэт. Образовали его выпускники Псковского музыкального училища, молодые преподаватели Опочецкой музыкальной школы Елена Петровна Дрозд (аккордеон) и Валентина Михайловна Козюкова (домра). Вскоре к ним присоединились Римма Корнеевна Хайко (аккордеон) и Лия Анатольевна Павлова (гитара). Первое произведение, прозвучавшее в исполнении теперь уже квартета, называлось «Старая карусель» (композитора В.Дмитриева). Оно и подсказало название коллектива – «Карусель».

В 1990 году «Карусель» приняла участие в престижном конкурсе исполнителей на народных инструментах имени Бориса Трояновского. Диплом I степени прибавил сил и утвердил в мысли, что коллектив на истинном пути. Через год на фестивале ансамблевой музыки им.Б.Трояновского музыкантам было присвоено звание лауреатов фестиваля.

С тех пор ансамбль «Карусель» стал постоянным участником различных концертов и праздничных программ не только в нашем городе, но и за его пределами. По мере необходимости в состав «Карусели» вводили другие музыкальные инструменты. Так, около десяти лет в составе ансамбля партию контрабаса исполнял Михаил Олегович Алиев, на ударных в разное время играли Валентин Владиславович Клоков и Галина Анатольевна Евдокимова, на трубе – Валентин Александрович Корнильев.

В 2000 году «Карусель» принимала участие в международном конкурсе «Звенят цимбалы и гармоники» в белорусском городе Поставы, где получила специальный диплом за высокое исполнительское мастерство.

На протяжении последних пяти лет ансамбль активно сотрудничает в области популяризации и пропаганды музыкального искусства с Опочецким педагогическим колледжем. В состав ансамбля влилась Анастасия Федоровна Михайлова. Пополнился и вокальный состав, что позволило расширить репертуар. Нельзя не сказать и о замечательных солистках «Карусели». У Людмилы Владимировны Нетребы (ДШИ), Марины Александровны Никифоровской, Марины Георгиевны Дежуровой (педколледж) и Анны Петровны Куприяновой (РУО) масса поклонников. Самобытное проникновенное исполнение народных и популярных песен разных лет не может не растрогать даже самого неискушенного слушателя. Хочется верить, что пятнадцать лет для этого замечательного коллектива – возраст творческого рассвета и «Карусель» будет продолжать радовать опочан своими новыми работами.

Н. ИЛЬИНА.

• Деньги

О ВЫПЛАТАХ КОМПЕНСАЦИЙ ПО ВКЛАДАМ

Как сообщили в отделении Сбербанка №1963, 6 мая в соответствии с постановлением правительства РФ от 27 апреля 2005 года начались выплаты предварительной компенсации по вкладам новым категориям граждан. Право получения предварительной компенсации предоставлено гражданам РФ по 1948 год рождения включительно, инвалидам II группы по 1960 год рождения, а также наследникам первой очереди, являющимися гражданами по 1948 год рождения включительно, инвалидами I группы, инвалидами II группы по 1960 год рождения включительно, родителями (опекунами) детей-инвалидов, родителями (опекунами) инвалидов с детства, родителями, сыновья которых проходили военную службу по призыву и погибли (умерли) в период прохождения службы в мирное время, вне зависимости от возраста умершего владельца вкладов.

Размер предварительной компенсации зависит от срока хранения вкладов и определяется с применением коэффициентов от 0,6 (по вкладам, закрытым в 1992 году) до 1 (по вкладам, действующим в настоящее время, а также по вкладам, действовавшим в 1992-2005 гг. и закрытым в 1996-2005 гг.).

С 1 сентября 2005 года право на предварительную компенсацию получат граждане по 1950 год рождения включительно.

Стоит напомнить, что наследниками первой очереди являются дети (в том числе усыновленные); супруг; родители (усыновители) умершего.

Сбербанком РФ продолжена также выплата компенсации в размере остатка вкладов. Право на нее имеют граждане РФ по 1936 год рождения включительно (с 1 сентября 2005 года такое право получат граждане по 1938 год рождения включительно), инвалиды I группы, наследники, относящиеся к гражданам РФ по 1936 год рождения включительно или инвалидам I группы, вне зависимости от возраста умершего владельца вкладов. Компенсации в размере остатка вкладов выплачиваются также родителям и опекунам детей-инвалидов, инвалидов с детства, по целевым вкладам на детей и по вкладам на детей-сирот и детей, оставшихся без попечения родителей.

Размер компенсации зависит от срока хранения вкладов (с применением коэффициентов от 0,6 до 1) и уменьшается на сумму ранее полученной предварительной компенсации по вкладам. Участникам и инвалидам Великой Отечественной войны размер компенсации не уменьшается на сумму ранее полученной компенсации на оплату ритуальных услуг в размере до 6,0 тысяч рублей и на сумму ранее полученной компенсации по вкладам.

Криминал

ВЗЛОМАЛ И ПОДЖЕГ

Гражданин Л-нов, 1970 года рождения, поругался с молодым человеком, неким N. Причем ссора так задела за живое Л-нова, что он решил разобраться с неприятелем весьма необычным способом. 14 мая, около трех часов дня, он заявился в гаражный кооператив №4 на улице Механизаторов, подошел к гаражу, принадлежавшему матери N, взломал дверь и проник внутрь. После чего облил стоявший в гараже автомобиль «Москвич» бензином и поджег. Сам спокойно ушел. В результате пожара сгорела машина, находящееся там имущество и выгорело помещение гаража. Кроме того, пострадали еще два гаража, находящиеся по соседству. Теперь обидчивому гражданину придется отвечать за содеянное по всей строгости закона.

(Материал подготовлен совместно с РОВД)

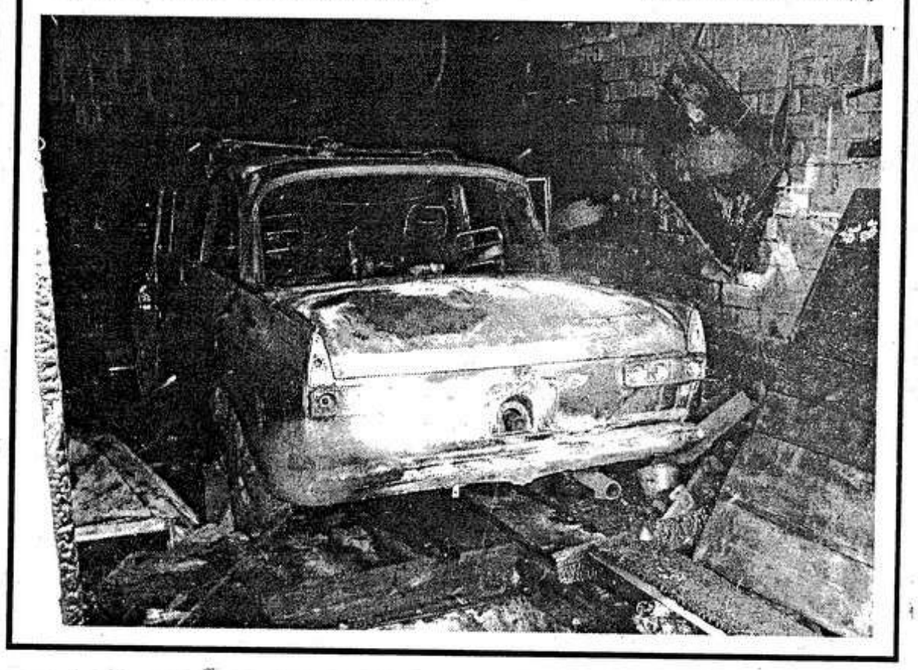

ЛИК ПРАВОСЛАВИЯ

"Русь святая, храни веру православную!"

По благословению Высокопреосвященнейшего Архиепископа Псковского и Великолукского ЕВСЕВИЯ

«ИИСУС СКОРО ПРИДЕТ»

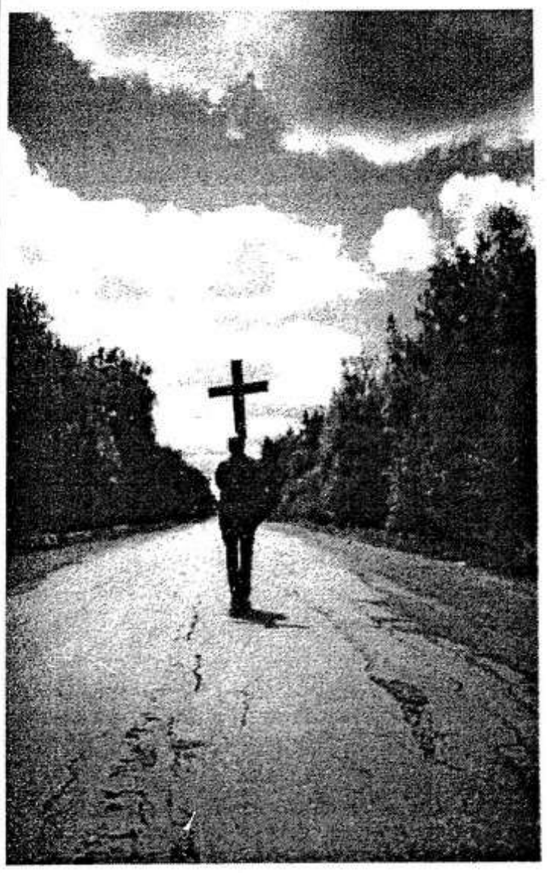

Знаменательно, что как раз в последние несколько лет фигура «Иисуса» была странным образом выдвинута на первый план в Америке. На сцене и в кино были отменены долго действовавшие запреты на изображение личности Христа.

Самая грубая разновидность американской популярной музыки «христианизуется» на массовых «Иисус-рок-фестивалях», и «христианские» мотивы впервые в нашем столетии стали самыми популярными в стране. Красной нитью проходит фраза: «Иисус скоро придет».

От внимательного наблюдателя современного религиозного положения не может укрыться очень определенная атмосфера хилиастического ожидания – второго пришествия.

Неудивительно, что люди разных вероисповеданий могут теперь молиться вместе; или католик-пятидесятник заверяет, что последователи всех вероисповеданий отныне «начинают заглядывать поверх этих разделяющих стен, только чтобы узнать друг в друге образ Иисуса Христа». Что это за «Христос», ради которого во всем мире развернута ускоренная не только психологическая, но и физическая подготовка?

Наш Спаситель Сам предостерег нас: *Тогда, если кто скажет вам: вот, здесь Христос, или там, – не верьте. Ибо восстанут лжехристы и лжепророки, и дадут великие знамения и чудеса, чтобы прельстить, если возможно, и избранных. Вот, Я наперед сказал вам. Итак, если скажут вам: «вот, [Он] в пустыне», – не выходите; «вот, [Он] в потаенных комнатах», – не верьте; ибо, как молния исходит от востока и видна бывает даже до запада, так будет пришествие Сына Человеческого* (Мф. 24, 23–27).

Второе пришествие Христа будет несомненно: оно будет внезапным, с небес (Деян. 1, 11); и оно положит конец этому миру. Для него не может быть никакой «подготовки», кроме православной христианской подготовки – покаяния, духовной жизни, бдительности. Те, кто «подготавливается» к этому любым другим путем, кто говорит, что Он где-то «здесь» – особенно «здесь», в Иерусалимском храме, – или кто проповедует «скорый приход Христа», не предупреждая о великом заблуждении, которое должно предварить Его пришествие, это явные пророки антихриста, лжехриста; он должен прийти первым и прельстить весь мир, в том числе и «христиан», которые не являются или не станут истинно православными христианами. Не будет грядущего «тысячелетия».

ДОЛЖНО ПРОСИТЬ У БОГА ПОСТОЯННО И БЕЗ СОМНЕНИЯ

Отринь от себя сомнения и нисколько не колеблись просить чего-либо у Господа, говоря в себе: «Каким образом могу я просить у Господа и получить, столько согрешив пред Ним?» Не помышляй этого, но от всего сердца обращайся ко Господу и проси без сомнения – и познаешь великую благость Его, потому что Он не презрит тебя, но исполнит прошение души твоей. Ибо Бог – не как люди, которые помнят обиды, но Он не помнит зла и милосерд к Своему созданию. Итак, очисти сердце свое от всех сует настоящего века, соблюдай прежде сказанные тебе, от Бога данные слова – и получишь все блага, которых просишь, и все прошения твои не будут оставлены, если будешь просить у Господа без сомнения. Те же, которые не таковы, ровно ничего не получают из того, о чем просят. Ибо те, которые полны веры, всего просят с упованием и получают от Господа, потому что просят без сомнения. Всякий человек колеблющийся, если только не покается, с трудом спасется. Поэтому очисти сердце свое от сомнения и облекись в веру, и веруй Господу, и получишь все, о чем просишь. Но если иногда, прося о чем-либо Господа, долго не получаешь, не колеблись от того, что скоро не получил прошения души твоей. Ибо, может быть, для испытания или за грех твой, которого не знаешь, позднее получишь своё прошение. Но ты не переставай просить о желании души твоей, и получишь. Если же придешь в уныние и перестанешь просить, то жалуйся на себя, а не на Бога, что Он не дает тебе. Итак, отвергни сомнение и препобеди его во всяком деле, облекшись в сильную и могущественную веру. Вера есть свыше от Бога и имеет великую силу. Сомнение же есть земной дух, от диавола, и силы не имеет. Поэтому служи вере, имеющей силу, и удаляйся от сомнения, которое не имеет силы, и будете жить с Богом ты и все так же поступающие люди.

(Из книги Ерма «Пастырь»)

КЛЕВЕТА

Мерзость пред Господом – уста лживые, а говорящие истину благоугодны Ему (Притч. 12, 22).

Страшное дело – клеветать на ближнего!

Девятая заповедь Божия

Не послушествуй на друга твоего свидетельства ложна.

Знаете ли, друзья мои, что значит слово *диавол*? Это слово греческое, на русский оно переводится: клеветник или обольститель. Итак, слова клеветник и дьявол значат одно и то же. Клевета – дело диавольское и «кто любит клевету, – говорит святой Иоанн Златоуст, – тот служит дьяволу».

Диавол – клеветник; он ещё первым людям, когда они были в раю, клеветал на Господа Бога: «Вовсе не умрете, – говорил он первой жене, – напротив, знает Бог, что, как только вы вкусите плодов с запрещенного дерева, откроются у вас глаза, и вы будете как боги, сами знать добро и зло...»

Клеветал он и Господу на Иова: «Разве Иов даром чтит Бога?» – говорил он.

Клевещет он и людям друг на друга, внушая ложные подозрения, стараясь перетолковать всё в дурную сторону, возбуждая зависть, вражду, ссоры и раздоры между людьми.

И вот что особенно достойно внимания: клевета – дело диавольское, и потому-то, конечно, в житиях святых мы читаем, что *клеветники чаще всего наказываются беснованием: бес входит в клеветника, как в свой сосуд, и мучит его как своего раба.*

И один только Бог ведает, сколько скорбей несут неповинно люди добрые и честные только потому, что какой-нибудь завистник распустит о них худую молву! – Но для невинных страдальцев есть утешение: это свидетельство их совести о том, что они неповинны в грехе, который им приписывает худая молва.

А что за удовольствие для клевещущего позорить и топтать в грязь доброе имя ближнего – вот вопрос: ведь если есть тут, в оклеветании ближнего, какое-нибудь удовольствие для злой души клеветника, то это удовольствие уж вовсе нечеловеческое, – это просто сатанинское наслаждение, ибо только сатана – диавол, отец всякой лжи и клеветы, может утешать себя несчастьем и позором людским!

«О необузданный язык! Сколько ты миру делаешь зла! Как ветер разносит пожар по всему ряду или селу, так необузданный язык всякое зло разносит по всему государству и всему миру. Один клеветник узнал – и все уже знают, один сказал – и все говорят. Малый уд язык, но много зла делает; двоякой оградой загражден, т.е. зубами и губами, но весьма удобно вырывается и выскакивает».

К сему увещанию святителя Тихона довольно присоединить наставление ветхозаветного мудреца: *словесем твоим положи вес и меру и устом твоим сотвори дверь и затворы* (Сир. 28, 29). Проси о том Господа, как просил Давид: *Положи, Господи, хранение устом моим, и дверь ограждения о устех моих* (Пс. 140, 3). Избави мя от клеветы человеческия, – не от того только, чтобы люди не клеветали на меня, но чтобы и мне не клеветать на них. Аминь.

Протоиерей Валентин МОРДАСОВ.

(Из книги «Кто кем побежден, тот тому и раб»)

КАК НАПИСАТЬ ЗАПИСКУ О УПОКОЕНИИ УСОПШИХ

В помянники записываются только крещеные. Следует записывать одни лишь имена (без отчеств и фамилий), при этом имя должно быть указано в его полной форме: нельзя писать имена в уменьшительной или иной измененной форме.

Непременно надо указывать духовное звание, сан или монашеский чин (когда таковой есть) поминаемых, следует также указывать воинов, новопреставленных. Не указываются родственные связи, светские звания и должности, профессии и т.п.

В записку, которую мы приносим в храм Божий для поминовения, можно вписывать только имена людей, крещенных в Православной Церкви.

Первыми в записку принято писать имена лиц духовного звания, монахов, а затем – мирян.

ВОПРОС – ОТВЕТ

Как Православная Церковь оценивает процесс глобализации, то есть тяготение человеческой цивилизации к единой централизации управления и в конечном итоге к единой государственности?

Процесс глобализации давно описан в Откровении Иоанна Богослова. Он должен быть одной из составляющих завершающего периода человеческой истории – времени правления антихриста. Собственно, по определению, антихрист, который будет властителем мира сего, то есть всего мира, а не только его части, может прийти к власти только тогда, когда процесс глобализации завершится, когда будет единая государственность, единая информационная сеть и т.п.

С одной стороны, мы знаем, что это так и будет, и в этом смысле, в отличие от людей нехристианского мировоззрения, должны относиться к этому процессу трезво. С другой стороны, то, что в наших силах делать для сохранения традиционных христианских институтов – семьи, нации, государства, мы должны делать.

Протоиерей Максим КОЗЛОВ.

(Из книги «400 вопросов и ответов о вере, Церкви и христианской жизни»)

Страница подготовлена приходом храма Преображения Господня. Ответственный за выпуск диакон Александр Волков

Уважаемые читатели! Просим вас не использовать эту страницу для хозяйственных целей и не выбрасывать.

ТВ-программа с 30 мая по 5 июня

ПОНЕДЕЛЬНИК \ 30.05

ОРТ

6.00 Доброе утро! 9.00, 12.00, 15.00, 18.00 Новости 9.20 "Умножающий печаль" 10.20 Х.ф. "Приключения Рокки и Буллвинкля" 12.20 Х.ф."Вертикальный предел" 14.30 "Звезды эфира" 15.20 "На углу, у Патриарших" 16.20 "Пять вечеров" 17.30, 18.10 "Звезды юмора" 18.40 "Хозяйка судьбы" 19.50 Жди меня 21.00 Время 21.30 Сериал "Веревка из песка" 22.40 "Выйти замуж за миллионера" 23.30 Ночное "Время" 0.00 Искатели. "Демидовские миллионы" 0.40 "Русский экстрим"

РОССИЯ

5.00 Доброе утро, Россия! **7.15, 7.45, 8.05, 8.30, 11.30, 14.10, 16.40, 20.30, 23.00 Вести-Псков** 8.40 Х.ф. "Шумный день" 10.30 "Кино-истории Глеба Скороходова" 10.40 "В Городке" 10.50, 13.45, 16.30, 0.15 Дежурная часть 11.00, 14.00, 17.00, 20.00 Вести 11.50 "Охота на Золушку" 12.50 "Что хочет женщина" 14.30 Х.ф. "Чокнутые" 17.10 "Честный детектив" 17.45 "Кармелита" 18.45 "Исцеление любовью" 19.45 Подробности 20.50 Спокойной ночи, малыши! 21.00 "Надежда уходит последней" 21.55 Сериал "Пепел "Феникса" 23.20 "Черный бизнес развитого социализма. Цеховики" 0.30 "Синемания" 1.20 Х.ф. "Вот мы, например"

НТВ

9.00 "Совершенно секретно" 10.00, 13.00, 16.00, 19.00, 22.00, 0.00 Сегодня 10.20, 18.35, 21.50, 23.50 Чрезвычайное происшествие 10.55 "Кулинарный поединок" 11.50 Квартирный вопрос 13.30 "Опера. Хроники убойного отдела" 15.35 "Игры разума" 16.20 "Принцип домино" 17.25 "Дальнобойщики" 19.40, 0.15 "Риэлтор" 20.45 Сериал "Тамбовская волчица" 22.40 "Секс в большом городе"

ТНТ

9.00 "Завтрак с Дискавери" 10.05 Х.ф."Лето рядового Дедова" 11.45 Детский канал 13.30 Телемагазин 14.00 "Школа ремонта" 15.00 "Толстая девчонка" 16.00, 21.00, 0.10 "Дом-2" 17.00, 20.00, 1.10 "Большой Брат" 18.00 "Необъяснимо, но факт" 19.00 Мультсериал 19.30, 0.40 "Москва: инструкция по применению" 22.00 Х.ф. "Король вечеринок"

КУЛЬТУРА

10.00, 19.30, 0.00 Новости культуры 10.30 Интер@ктив 11.00 Х.ф."Поцелуй Мэри Пикфорд" 12.10, 15.35 Мультфильмы 12.20 Линия жизни 13.20 "Гербы России" 13.35 Спектакль "Бумажное сердце" 15.05 "Мой Эрмитаж" 16.30 За семью печатями 17.00 "Плоды просвещения" 18.00 "Осенние портреты" 18.30 "БлокНОТ" 19.00 Ночной полет 19.50 Достояние республики 20.05 Кто мы? 20.35 "Чистый Нетто" 21.05 Х.ф. "Маргаритки" 22.20 "Тем временем"

ДТВ

9.35, 0.15 Агентство криминальных новостей 9.55 Х.ф."В конце лета" 12.15, 16.15 "Время - деньги!" 12.45 "Агентство" 13.45 "Крутой Уокер" 14.50 Мультфильмы 15.35, 21.40 "Звездная семейка" 16.45 Х.ф."Заложник" 19.00 На бульваре... 19.25 "Женаты и с детьми..." 19.55 "Тайга. Курс выживания" 21.00 Сериал "Мистер Бин" 22.00 Х.ф."Опекун"

REN TV

9.30, 12.30, 19.30, 23.15 "24" 9.50 "Эта странная планета" 10.50 "Очевидец" 11.55 "Тайна капитана Креба" 13.00, 17.00, 18.00 Час суда 14.00 "Тайны погибших кораблей" 15.15 Детский канал 16.00 "Мятежный дух" 19.00 "Футурама" 20.00 Х.ф."Остров демона" 22.00 "Солдаты-3" 23.45 Веселые баксы

СТС

9.00, 19.30, 23.30 Истории в деталях 9.30, 17.00 "Зачарованные" 10.30 Х.ф."Таймшер" 12.30 Осторожно, модерн! 13.00 "Томми-оборотень" 13.30 Мультфильмы 16.00 "Зена - королева воинов" 18.00 "Комиссар Рекс" 19.00, 0.00 "Моя прекрасная няня" 20.00 "Талисман любви" 21.00 Х.ф."Глаза змеи"

ТВ-3

9.00 Х.ф."Жандарм в Нью-Йорке" 11.00 Х.ф. "Исповедь содержанки" 14.00 Х.ф."Жандарм женится" 15.50 Х.ф."Бугги бой" 18.00, 0.00 Сериал "Её звали Никита" 19.00 Сериал "Третья смена" 20.00 Х.ф. "Крокодил Данди" 22.00 Х.ф. "Под прицелом"

ТВЦ

11.45, 14.45, 17.45, 20.45 События 12.00 "Постскриптум" 13.05 Деловая Москва 13.35 "Инспектор Деррик" 15.00 Опасная зона 15.30 Регионы 16.00 Мультпарад 16.30 "Командоры, вперед!" 16.55 Арена 17.30 Супердиск 18.15 Православная энциклопедия 19.00 "Расследование Элоизы Ром" 19.50 Версты 21.30 Вторая мировая 22.40 "Очевидное - невероятное" 23.15 Времечко

ВТОРНИК \ 31.05

ОРТ

6.00 Доброе утро! 9.00, 12.00, 15.00, 18.00 Новости 9.20 "Веревка из песка" 10.30 "Хозяйка судьбы" 11.30 Дисней-клуб 12.20 Х.ф."Зло под солнцем" 14.30 "Угадай мелодию" 15.20 "На углу, у Патриарших" 16.20 "Пять вечеров" 17.30, 18.10 "Звезды юмора" 18.40 "Хозяйка судьбы" 19.50 "Моя граница" 21.00 Время 21.30 "Веревка из песка" 22.40 Тайны века 23.30 Ночное "Время" 23.50 "Звезды эфира" 0.20 "Подорожник" 0.50 Х.ф."Где-то во времени"

РОССИЯ

5.00 Доброе утро, Россия! **7.15, 7.45, 8.05, 8.30, 11.30, 14.10, 16.40, 20.30, 23.00 Вести-Псков** 8.45 "Надежда уходит последней" 9.45 "Кто заплатил Ленину? Тайна века" 10.45, 13.45, 16.30, 0.15 Дежурная часть 11.00, 14.00, 17.00, 20.00 Вести 11.50 "Охота на Золушку" 12.50 "Что хочет женщина" 14.30 "Частная жизнь" 15.30 "Пепел "Феникса" 17.10 "Кулагин и партнеры" 17.45 "Кармелита" 18.45 "Исцеление любовью" 19.45 Подробности 20.50 Спокойной ночи, малыши! 21.00 "Надежда уходит последней" 21.55 "Пепел "Феникса" 23.20 "Наказание смертью" 0.30 Х.ф. "Большой Лебовски"

НТВ

6.00 Сегодня утром 8.55 "Не ссорьтесь, девочки" 10.00, 13.00, 16.00, 19.00, 22.00, 0.00 Сегодня 10.15 Чистосердечное признание 10.50, 20.45 "Тамбовская волчица" 11.55, 19.40, 0.15 "Риэлтор" 13.35 Х.ф. "Летний дождь" 15.35 "Игры разума" 16.20 "Принцип домино" 17.25, 1.20 "Дальнобойщики" 18.35, 21.50, 23.45 Чрезвычайное происшествие 22.40 "Секс в большом городе" 2.35 Бильярд 3.10 Х.ф. "Семейный альбом"

ТНТ

9.00 "Завтрак с Дискавери" 10.05 Х.ф."Король вечеринок" 12.15 Детский канал 13.30 Телемагазин 14.00 "Школа ремонта" 15.00 "Толстая девчонка" 16.00, 21.00, 0.15 "Дом-2" 17.00, 20.00, 1.15 "Большой Брат" 18.00 "Запретная зона" 19.00 Мультсериал 19.30, 0.45 "Москва: инструкция по применению" 22.00 Х.ф. "Репли-Кейт"

КУЛЬТУРА

7.00 "Евроньюс" 10.00, 19.30, 0.00 Новости культуры 10.30 "Последний караван на Шелковом пути" 11.05 Х.ф."Прилетал марсианин в осеннюю ночь" 12.30 "Тем временем" 13.20 "Гербы России" 13.35, 19.50 Сериал "Муссолини и я" 14.35 Сферы 15.15 Пятое измерение 15.45 Мультфильмы 16.15 Х.ф. "Жизнь и приключения четырех друзей" 16.50 "Плоды просвещения" 17.45 "Неизвестный Петергоф" 18.15 "Вокзал мечты" 19.00 Ночной полет 20.55 Документальная камера 21.40 Х.ф. "Смерть зовется Энгельхен"

ДТВ

9.35, 0.15 Агентство криминальных новостей 9.55 Х.ф."Опекун" 12.15, 16.15 "Время - деньги!" 12.45 "Агентство" 13.45 "Крутой Уокер" 14.50 Мультфильмы 15.35, 21.40 "Звездная семейка" 16.45 Х.ф. "Последняя реликвия" 19.00 На бульваре... 19.25 "Женаты и с детьми..." 19.55 "Тайга. Курс выживания" 21.00 "Мистер Бин" 22.00 Х.ф. "Психи на воле" 0.35 Карданный вал

REN TV

9.30, 12.30, 19.30, 23.15 "24" 9.50 Х.ф."Остров демона" 11.55 "Тайна "Аполлона-13" 13.00, 17.00, 18.00 Час суда 14.00, 22.00 "Солдаты-3" 15.15 Детский канал 16.00 "Мятежный дух" 19.00 "Футурама" 20.00 Х.ф."Человек с бомбой" 23.45 "Веселые баксы" 0.00 Х.ф. "Проект "Гадюка"

СТС

9.00, 19.30, 23.30 Истории в деталях 9.30, 17.00 "Зачарованные" 10.30 Х.ф."Глаза змеи" 12.35 Осторожно, модерн! 13.00 "Томми-оборотень" 13.30 Мультфильмы 16.00 "Зена - королева воинов" 18.00 "Комиссар Рекс" 19.00, 0.00 "Моя прекрасная няня" 20.00 "Талисман любви" 21.00 Х.ф."Достопочтенный джентльмен"

ТВ-3

9.00 Х.ф."Жандарм женится" 11.00 Х.ф."Серебряный волк" 14.00 Х.ф."Жандарм в Нью-Йорке" 16.00 Х.ф."Погоня за смерчем" 18.00, 0.00 "Её звали Никита" 19.00 "Третья смена" 20.00 Х.ф."Крокодил Данди-2" 22.10 Х.ф."Неудержимые" 1.00 Х.ф."Антитело"

ТВЦ

11.45, 14.45, 17.45, 20.55 События 12.00 "Момент истины" 13.00 "Деловая Москва" 13.30 "Инспектор Деррик" 15.00 Пробег Победы 15.10, 19.40 Экспо-новости 15.30 Регионы 16.00 АБВГДейка 16.30 "Алло, ТВ!" 17.30 Супердиск 18.15 Марш-бросок 18.40 Телемагазин 19.00 "Расследование Элоизы Ром" 19.50 Лицом к городу 21.35 Х.ф. "Не хочу жениться!" 23.35 "Времечко" 0.05 Петровка, 38 0.25 25-й час

СРЕДА \ 1.06

ОРТ

6.00 Доброе утро! 9.00, 12.00, 15.00, 18.00 Новости 9.20 "Веревка из песка" 10.30 "Хозяйка судьбы" 11.30 Дисней-клуб 12.20 Х.ф."Карантин" 13.50 Спецрасследование. "Секты. Жертвы. Деньги" 14.30 "Угадай мелодию" 15.20 "На углу, у Патриарших" 16.20 "Пять вечеров" 17.30, 18.10 "Звезды юмора" 18.40 "Хозяйка судьбы" 19.50 "Моя граница" 21.00 Время 21.30 "Веревка из песка" 22.40 Спецрасследование. "Героиновый след" 23.30 Ночное "Время" 0.00 Теория невероятности 0.40 "Сканер"

РОССИЯ

5.00 Доброе утро, Россия! **8.05, 8.30, 11.30, 14.10, 16.40, 20.30, 23.00 Вести-Псков** 8.45 "Надежда уходит последней" 9.45 "Александр Годунов. Побег в никуда" 10.45, 13.45, 16.30, 0.15 Дежурная часть 11.00, 14.00, 17.00, 20.00 Вести 11.50 "Охота на Золушку" 12.50 "Что хочет женщина" 14.30 "Частная жизнь" 15.30 "Пепел "Феникса" 17.10 "Кулагин и партнеры" 17.45 "Кармелита" 18.45 "Исцеление любовью" 19.45 Подробности 20.50 Спокойной ночи, малыши! 21.00 "Надежда уходит последней" 21.50 "Пепел "Феникса" 23.20 "Тайна семейной жизни педагога Макаренко" 0.30 Х.ф. "Смерть на взлете"

НТВ

6.00 Сегодня утром 8.55 "Не ссорьтесь, девочки" 10.00, 13.00, 16.00, 19.00, 22.00, 0.45 Сегодня 10.15 "Особо опасен!" 10.50, 20.45 "Тамбовская волчица" 11.55, 19.40, 1.25 "Риэлтор" 13.45 Х.ф. "Бес в ребро" 15.35 "Игры разума" 16.20 "Принцип домино" 17.25 "Дальнобойщики" 18.35, 21.50 Чрезвычайное происшествие 22.40, 0.15 Премия "Золотое сердце" 2.30 Бильярд 3.05 "Семейный альбом"

ТНТ

9.00 "Завтрак с Дискавери" 10.05 Х.ф."Репли-Кейт" 12.15 Детский канал 13.30 Телемагазин 14.00 "Школа ремонта" 15.00 "Толстая девчонка" 16.00, 21.00, 0.25 "Дом-2" 17.00, 20.00, 1.25 "Большой Брат" 18.00 "Цена любви" 19.00 Мультсериал 19.30, 0.55 "Москва: инструкция по применению" 22.00 Х.ф. "Проект "А"

КУЛЬТУРА

10.00, 19.30, 0.00 Новости культуры 10.30 'Последний караван на Шелковом пути" 11.00 Х.ф. "Братья Сароян" 12.45, 15.20 Мультфильмы 12.55 Д.Самойлов. "Разное..." 13.20 "Гербы России" 13.35, 19.50 "Муссолини и я" 14.40 Больше, чем любовь 16.20 Х.ф. "Жизнь и приключения четырех друзей" 16.50 "Плоды просвещения" 17.45 "Живое дерево ремесел" 18.00 Дети мира против террора 19.00 Ночной полет 20.55 "О поэте Давиде Самойлове, его жизни, любви и стихах" 21.40 Апокриф 22.20 Х.ф. "Срезки" 0.25 "Поедем в Царское село"

ДТВ

9.35, 0.15 Агентство криминальных новостей 9.55 Х.ф. "Психи на воле" 12.00 Московские огни 12.15, 16.15 "Время - деньги!" 12.45 "Агентство" 13.45 "Крутой Уокер" 14.50 Мультфильмы 15.35, 21.40 "Звездная семейка" 16.45 Х.ф. "На тебя уповаю" 19.00 На бульваре... 19.25 "Женаты и с детьми..." 19.55 "Тайга. Курс выживания" 21.00 "Мистер Бин" 22.00 Х.ф."Блеск славы"

REN TV

9.30, 12.30, 19.30, 23.15 "24" 9.50 Х.ф."Человек с бомбой" 11.55 "Тайны НЛО" 13.00, 17.00, 18.00 Час суда 14.00, 22.00 "Солдаты-3" 15.15 Детский канал 16.00 "Мятежный дух" 19.00 "Симпсоны" 20.00 Х.ф. "В шоу только девушки" 23.45 "Веселые баксы" 0.00 Х.ф."Цыган"

СТС

9.00, 19.30, 23.30 Истории в деталях 9.30, 17.00 "Зачарованные" 10.30 Х.ф."Достопочтенный джентльмен" 13.00 "Томми-оборотень" 13.30 Мультфильмы 16.00 "Зена - королева воинов" 18.00 "Комиссар Рекс" 19.00, 0.00 "Моя прекрасная няня" 20.00 "Талисман любви" 21.00 Х.ф."Вирус любви" 0.35 Детали

ТВ-3

9.00 Х.ф."Исповедь содержанки" 10.50 Х.ф."Бугги бой" 14.00 Х.ф. "Умирать не страшно" 16.00 Х.ф."Под прицелом" 18.00, 0.00 "Её звали Никита" 19.00 "Третья смена" 20.00 Х.ф."Женская собственность" 21.55 Х.ф."Без компромиссов" 1.00 Х.ф."Неудержимые"

ТВЦ

11.45, 14.45, 17.45, 20.45 События 12.00 "Два рояля" 12.45 Квадратные метры 13.05 "Деловая Москва" 13.30 "Инспектор Деррик" 15.00 "Свой дом" 15.30 Регионы 16.00 Без репетиций 16.30 "Алло, ТВ!" 17.30 Супердиск 18.15 "Очевидное - невероятное" 18.40 Телемагазин 19.00 "Расследование Элоизы Ром" 19.50 Наша версия 21.30 Х.ф. "Дети Дон-Кихота" 23.15 "Времечко" 23.50 Петровка, 38 0.10 25-й час

ЧЕТВЕРГ \ 2.06

ОРТ

6.00 Доброе утро! 9.00, 12.00, 15.00, 18.00 Новости 9.20 "Веревка из песка" 10.30 "Хозяйка судьбы" 11.30 Дисней-клуб 12.20 Х.ф."На муромской дорожке" 14.00 "Звезды эфира" 14.30 "Угадай мелодию" 15.20 "На углу, у Патриарших" 16.20 "Пять вечеров" 17.30, 18.10 "Звезды юмора" 18.40 "Хозяйка судьбы" 19.50 "Моя граница" 21.00 Время 21.30 "Веревка из песка" 22.40 "Человек и закон" 23.30 Ночное "Время" 23.50 Ударная сила. "Росток" цвета хаки" 0.30 "Великолепная пятерка" 1.10 Х.ф. "Мечта всех женщин"

РОССИЯ

5.00 Доброе утро, Россия! **8.05, 8.30, 11.30, 14.10, 16.40, 20.30, 23.00 Вести-Псков** 8.45 "Надежда уходит последней" 9.45 "Зоя Космодемьянская. Правда о подвиге" 10.45, 13.45, 16.30, 0.15 Дежурная часть 11.00, 14.00, 17.00, 20.00 Вести 11.50 Х.ф."Не забудьте выключить телевизор" 13.00 "Что хочет женщина" 14.30 "Частная жизнь" 15.30 "Пепел "Феникса" 17.10 "Кулагин и партнеры" 17.45 "Кармелита" 18.45 "Исцеление любовью" 19.45 Подробности 20.50 Спокойной ночи, малыши! 21.00 "Надежда уходит последней" 21.55 "Пепел "Феникса" 23.20 "Люди-обезьяны. Секретные опыты доктора Иванова" 0.30 Х.ф."Дочь шахтера"

НТВ

8.55 "Не ссорьтесь, девочки" 10.00, 13.00, 16.00, 19.00, 22.00, 0.00 Сегодня 10.15 "Тайны разведки" 10.50, 20.45 "Тамбовская волчица" 11.55, 19.40, 0.15 "Риэлтор" 13.40 Х.ф. "Женщины шутят всерьез" 15.35 "Игры разума" 16.20 "Принцип домино" 17.30, 1.25 "Дальнобойщики" 18.35, 21.50 Чрезвычайное происшествие 22.40 "К барьеру!" 2.35 Бильярд

ТНТ

9.00 "Завтрак с Дискавери" 10.00 Х.ф."Проект "А" 12.15 Детский канал 13.30 Телемагазин 14.00 "Школа ремонта" 15.00 "Толстая девчонка" 16.00, 21.00, 0.15 "Дом-2" 17.00, 20.00, 1.15 "Большой Брат" 18.00 "Секретные материалы" 19.00 Мультсериал 19.30, 0.45 "Москва: инструкция по применению" 22.00 Х.ф."Проект "А"-2"

КУЛЬТУРА

10.00, 19.30, 0.00 Новости культуры 10.30 "Янцзы: великая река" 11.00 Х.ф. "Свидетель" 12.25 "Апокриф" 13.05 Реальная фантастика 13.20 "Гербы России" 13.35, 19.50 "Муссолини и я" 14.40 "Ракета" и её конкуренты" 15.35 Мультфильм 16.20 Х.ф. "Жизнь и приключения четырех друзей" 16.50 "Плоды просвещения" 17.45 "Петербург: время и место" 18.15 "Царская ложа" 19.00 Ночной полет 20.50 Эпизоды 21.35 Культурная революция 22.30 Х.ф. "Отвага на каждый день"

ДТВ

9.35, 0.15 Агентство криминальных новостей 9.55 Х.ф."Блеск славы" 12.05 Московские огни 12.15, 16.15 "Время - деньги!" 12.45 "Агентство" 13.45 "Крутой Уокер" 14.50 Мультфильмы 15.35, 21.40 "Звездная семейка" 16.45 Х.ф."В русском стиле" 19.00 На бульваре... 19.25 "Женаты и с детьми..." 19.55 "Тайга. Курс выживания" 21.00 "Мистер Бин" 22.00 Х.ф. "Последний отсчет"

REN TV

9.30, 12.30, 19.30, 23.15 "24" 9.50 Х.ф."В шоу только девушки" 11.55 "Тайны привидений" 13.00, 17.00, 18.00 Час суда 14.00, 22.00 "Солдаты-3" 15.15 Детский канал 16.00 "Мятежный дух" 19.00 "Симпсоны" 20.00 Х.ф."Внезапный удар" 23.45 "Веселые баксы" 0.00 Х.ф."Самаритянка"

СТС

9.00, 19.30, 23.30 Истории в деталях 9.30, 17.00 "Зачарованные" 10.30 Х.ф."Вирус любви" 13.00 Сериал "Школа "Черная дыра" 13.30 Мультфильмы 16.00 "Зена - королева воинов" 18.00 "Комиссар Рекс" 19.00, 0.00 "Моя прекрасная няня" 20.00 "Талисман любви" 21.00 Х.ф."Полет навигатора" 0.00 Кинотавр-2005

ТВ-3

9.00 Х.ф."Умирать не страшно" 11.00 Х.ф."Погоня за смерчем" 14.00 Х.ф. "Дом там, где сердце" 16.05 Х.ф."Антитело" 18.00, 0.00 "Её звали Никита" 19.00 "Третья смена" 20.00 Х.ф."Тот, которого заказали" 22.00 Х.ф."Покинутая" 1.00 Х.ф. "Фактор Хаоса"

ТВЦ

11.20, 0.05 Петровка, 38 11.45, 14.45, 17.45, 20.45 События 12.00 "Для чего пережила тебя любовь моя?" 12.50 "Точный расчет" 13.00 "Деловая Москва" 13.30 "Инспектор Деррик" 15.00 "Свой дом" 15.30 Регионы 16.00 Песенка года 16.30 "Алло, ТВ!" 17.30 Супердиск 18.15 "21 кабинет" 18.40 Телемагазин 19.00 "Расследование Элоизы Ром" 19.50 "Честь имею" 21.25 Х.ф. "Любовь и пули" 23.35 Времечко 0.25 25-й час

ПЯТНИЦА \ 3.06

ОРТ

6.00 Доброе утро! 9.00, 12.00, 15.00, 18.00 Новости 9.20 "Веревка из песка" 10.30 "Хозяйка судьбы" 11.30 Дисней-клуб 12.20 Х.ф."Давай поженимся" 13.50 Спецрасследование. "Квартирные аферы" 14.30 "Угадай мелодию" 15.20 Х.ф. "Голубая стрела" 16.50 "Пять вечеров" 18.20 Док. детектив 18.50 "Основной инстинкт" 19.50 "Поле чудес" 21.00 Время 21.25 Большая премьера 23.00 "Что? Где? Когда?" 0.20 Х.ф. "Билли Мэдисон" 2.00 Х.ф."Ночь вампиров"

РОССИЯ

5.00 Доброе утро, Россия! **8.05, 8.30, 11.30, 14.10, 16.40, 20.30 Вести-Псков** 8.45 "Надежда уходит последней" 9.45 "Мой серебряный шар" 10.45, 13.45, 16.30, 19.45 Дежурная часть 11.00, 14.00, 17.00, 20.00 Вести 11.50 "Мусульмане" 12.00 Вся Россия 12.15 "Городок" 12.45 "В поисках приключений" 14.30 "Частная жизнь" 15.30 "Пепел "Феникса" 17.10 "Кулагин и партнеры" 17.45 "Кармелита" 18.45 "Исцеление любовью" 20.50 "Спокойной ночи, малыши!" 21.00 "Надежда уходит последней" 21.55 "Аншлаг" 23.50 "Звуковая дорожка" 1.50 Х.ф."Альбино Аллигатор"

НТВ

6.00 Сегодня утром 8.55 "Не ссорьтесь, девочки" 10.00, 13.00, 16.00, 19.00, 22.00 Сегодня 10.15 "Военное дело" 10.50 "Тамбовская волчица" 11.55 "Риэлтор" 13.40 Х.ф. "Женя, Женечка и "катюша" 15.35 "Игры разума" 16.20 "Принцип домино" 17.30 "Стресс" 18.35, 21.50 Чрезвычайное происшествие 19.35 Х.ф. "Кикбоксер" 22.40 "Совершенно секретно" 23.35 Х.ф. "Первобытный страх"

ТНТ

9.00 "Завтрак с Дискавери" 10.00 Х.ф."Проект "А"-2" 12.15 Детский канал 13.30 Телемагазин 14.00, 18.00 "Школа ремонта" 15.00 "Толстая девчонка" 16.00, 21.00, 0.25 "Дом-2" 17.00, 20.00, 1.30 "Большой Брат" 19.00 Мультсериал 19.30, 1.00 "Москва: инструкция по применению" 22.00 Х.ф. "Фантоцци Второй трагический"

КУЛЬТУРА

7.00 "Евроньюс" 10.00, 19.30, 0.00 Новости культуры 10.30 "Янцзы: великая река" 11.00 Х.ф. "Свидетель" 12.25 Культурная революция 13.20 "Гербы России" 13.35, 19.50 "Муссолини и я" 14.40 "Падение Икара" 15.10 Письма из провинции 15.35 Мультфильмы 16.20 Х.ф. "Жизнь и приключения четырех друзей" 16.50 "Плоды просвещения" 17.45 В.Ходасевич. "Из окна" 18.15 Дворцовые тайны 18.45 Черные дыры. Белые пятна 20.55 Концерт 21.30 Линия жизни 22.25 Х.ф. "Урок Фауста" 0.25 "Поедем в Царское село" 0.55 "Кто там..."

ДТВ

9.35, 0.20 Агентство криминальных новостей 9.55 Х.ф."Последний отсчет" 12.15, 16.15 "Время - деньги!" 12.45 Шоу рекордов Гиннесса 13.45 "Крутой Уокер" 14.50 Мультфильмы 15.35, 21.40 "Звездная семейка" 16.45 Х.ф."По 206-й" 19.00 На бульваре... 19.25 "Женаты и с детьми..." 19.55 "Шокирующая документалистика" 21.00 "Мистер Бин" 22.00 Х.ф."Стальные когти" 0.40 Сексуальные соседки 1.25 Х.ф."Куб-2. Гиперкуб"

REN TV

9.30, 12.30, 19.30 "24" 9.50 Х.ф."Внезапный удар" 11.55 "Тайны религий" 13.00, 17.00, 18.00 Час суда 14.00 "Солдаты-3" 15.15 Детский канал 16.00 "Мятежный дух" 19.00 "Симпсоны" 20.00 Х.ф. "Тяжелые деньги" 22.15 Док.фильм 23.25 "Секретные материалы Стрейнджа" 0.45 Х.ф."Интимные ночи"

СТС

9.00, 19.30, 23.10 Истории в деталях 9.30, 17.00 "Зачарованные" 10.30 Х.ф. "Полет навигатора" 12.20 Осторожно, модерн! 13.00 "Школа "Черная дыра" 13.30 Мультфильмы 16.00 "Зена - королева воинов" 18.00 "Комиссар Рекс" 19.00, 0.00 "Моя прекрасная няня" 20.00 "Талисман любви" 21.00 Х.ф. "Дети шпионов-2. Остров несбывшихся надежд" 0.15 Кинотавр-2005 1.15 Х.ф. "Свидетель"

ТВ-3

9.00 Х.ф."Дом там, где сердце" 11.10 Х.ф."Книга судеб" 14.00 Х.ф."Тот, которого заказали" 16.00 Х.ф. "Покинутая" 18.00, 0.00 "Её звали Никита" 19.00 "Третья смена" 20.00 Х.ф. "Гусарская баллада" 22.00 Х.ф. "Проклятье кукольного дома" 1.00 Х.ф. "Без компромиссов"

ТВЦ

9.00 Х.ф. "Любовь и пули" 11.05 "Репортер" 11.20, 0.15 Петровка, 38 11.45, 14.45, 17.45, 20.45 События 12.00 Наша версия 12.45 Денежный вопрос 13.05 "Деловая Москва" 13.40 "Фестос-2005" 14.30 Доходное место 15.00 "Свой дом" 15.30 Регионы 16.00 Мультфильм 16.30 "Алло, ТВ!" 17.30 Супердиск 18.15 Приглашает Б.Ноткин 18.40 Телемагазин 19.00 "Расследование Элоизы Ром" 19.50 "Народ хочет знать" 21.25 Х.ф. "Саботаж" 23.30 "Русский век" 0.35 25-й час

СУББОТА \ 4.06

ОРТ

6.00, 10.00, 12.00 Новости 6.10 Сериал "Максимальное влияние" 6.40 Х.ф."Чужое имя" 8.20 Играй, гармонь любимая! 9.00 Слово пастыря 9.10 Здоровье 10.10 "Три окна" 10.40 "Костя Цзю. Быть первым" 12.10 История с географией 13.10 Дисней-клуб 13.40 Умницы и умники 14.20 "Слабое звено" 15.10 Х.ф."Кодекс бесчестия" 18.00 Футбол. Сб.России - сб.Латвии 19.50 "Кто хочет стать миллионером?" 21.00 Время 21.20 "Розыгрыш" 22.40 "Золотой граммофон" 23.40 Х.ф."Паутина лжи" 2.10 Х.ф. "Болливуд-Голливуд"

РОССИЯ

7.40 "Золотой ключ" 8.00, 11.00, 14.00, 20.00 Вести **8.10, 11.10 Вести-Псков** 8.20 "Русское лото" 8.55 "Утренняя почта" 9.25 "Субботник" 10.10 "Смехопанорама" 11.20 "Сто к одному" 12.15 "В поисках приключений" 13.15 "Клуб сенаторов" 14.20 Х.ф."Пять минут страха" 16.00 К 100-летию М.Шолохова 18.00 "Место встречи" 19.50 "В Городке" 20.25 "Зеркало" 20.35 "Честный детектив" 21.05 "Субботний вечер" 23.00 Х.ф. "Гений дзюдо" 1.25 Х.ф. "Машинист"

НТВ

8.00, 10.00, 13.00, 16.00, 19.00 Сегодня 8.15 "Полицейский Кэттс и его собака" 8.55 Без рецепта 9.25 "Дикий мир" 10.20 "Растительная жизнь" 10.55 "Кулинарный поединок" 11.55 "Квартирный вопрос" 13.20 "Особо опасен!" 13.55 Х.ф. "Ребенок к ноябрю" 16.20 "Женский взгляд" 16.55 "Своя игра" 17.55 "Лжец" 19.35 Профессия - репортер 20.05 "Программа максимум" 20.55 Х.ф. "Ягуар" 23.05 Мировой бокс 0.05 Х.ф. "Дикая орхидея" 2.00 "Футбол в разрезе"

ТНТ

8.20 "Коалы не виноваты" 8.45, 14.30 Каламбур 9.05, 19.00 "Фигли-Мигли" 9.35 "Маски-шоу" 10.00 Х.ф."Фантоцци Второй трагический" 12.25 Детский канал 13.30 "Две блондинки против грязи" 14.00, 19.30 "Верю - не верю" 15.00, 20.00, 0.30 "Большой Брат" 16.00, 21.00, 0.00 "Дом-2" 17.00 "Саша+Маша" 17.30 "Москва: инструкция по применению" 18.00 "Запретная зона" 22.00 "Комеди Клаб" 23.00 Секс с Анфисой Чеховой

КУЛЬТУРА

10.10 Библейский сюжет 10.40 Х.ф. "Мой младший брат" 12.20 "Кто в доме хозяин" 12.45 Недлинные истории 13.00 Мультфильмы 14.00 "С легким жанром!" 14.30 "Наедине с природой" 15.00 Атланты 15.30 Спектакль "Комики" 17.05 "Правда о научной фантастике" 17.50 Концерт 18.45 "Романтика романса" 19.25 Магия кино 19.55 "Сферы" 20.35 "Блеф-клуб" 21.15 Больше, чем любовь 22.00 Новости культуры 22.20 Х.ф. "Утро понедельника" 0.25 "Камертон"

ДТВ

8.30, 10.10 Мультфильмы 9.45 Свет и тень 10.05 Как не болеть 10.25 Х.ф."Ранчо Надежды" 12.30 "Голливудские истории" 13.30 "Строго на юг" 14.25 "Арсенал" 14.55, 16.00 "Тайга. Курс выживания" 17.00 "Звездная семейка" 18.05 Шоу рекордов Гиннесса 19.00 Х.ф."Золотая мина" 22.00 "C.S.I.: место преступления" 0.00 Сексуальные соседки 0.35 Мировая реклама 1.05 Х.ф. "Дьяволицы"

REN TV

8.30 Мультсериалы 10.45 "Очевидец" 11.45 Х.ф. "Джек в Стране чудес" 12.50 "Криминальное чтиво" 13.30 "24" 13.50 Х.ф."Полицейский или бандит" 16.10, 22.30 "Дорогая передача" 16.45 Х.ф."Тяжелые деньги" 19.00 "Неделя" 20.00 Х.ф."Эйр Америка" 23.00 "Земные чудеса" 0.00 Х.ф. "Двойник"

СТС

7.50 Детский канал 9.45 Х.ф. "Ксенон - девочка из космоса" 12.00 "Самый умный" 14.00 "Спасите, ремонт" 15.00 "Не ходите туда. Африка" 16.00 "Истории в деталях" 16.30 "Улицы разбитых фонарей" 17.45 Х.ф."Дети шпионов-2. Остров несбывшихся надежд" 19.50 "Моя прекрасная няня" 21.00 Х.ф."Дюплекс" 22.55 Х.ф."Кошмар на улице Вязов" 0.50 "Детали" 1.50 Х.ф."Магическая кукла"

ТВ-3

9.00 Х.ф."Серебряный волк" 11.00 Х.ф."Крокодил Данди" 14.00 Х.ф. "Гусарская баллада" 16.00 Х.ф. "Женская собственность" 19.00, 0.00 "Откройте, милиция" 20.00 Х.ф."Лучшие из лучших-1" 22.00 Х.ф. "Кошмар на холмах" 1.00 Х.ф. "Проклятье кукольного дома"

ТВЦ

9.00 Право на надежду 9.25, 18.00 Мультфильмы 9.45 АБВГДейка 10.15 Без репетиций 10.40 Пятая передача 11.00, 14.45, 19.00, 0.30 События 11.15 Городское собрание 11.50 Солнечный круг 12.40 Х.ф. "Осенние колокола" 13.55 "Я пел всем сердцем..." 15.05 Х.ф. "Заколдованный доллар" 16.55 "Звезда Валерия Ободзинского" 18.15 Русский век 19.10 "Так поступают настоящие женщины" 21.00 Постскриптум 22.00 Сериал "Под Полярной звездой"

ВОСКРЕСЕНЬЕ \ 5.06

ОРТ

6.00, 10.00, 12.00 Новости 6.10 "Максимальное влияние" 6.40 Х.ф."Маленькие мошенники" 8.10 Армейский магазин 8.40 Дисней-клуб 9.10 "В мире животных" 10.10, 21.45 Бокс. Костя Цзю - Рикки Хаттон 11.00 "Непутевые заметки" 11.20 Пока все дома 12.10 Живой мир 13.10 Дисней-клуб 13.40 "Слабое звено" 14.30 Концерт 16.00 Х.ф. "Барышня-крестьянка" 18.00 Времена 19.00 "Ералаш" 19.20 Х.ф. "Доктор Дулиттл-2" 21.00 Время 22.40 Х.ф. "Аполло-13" 1.20 Суперчеловек 2.20 "Секретные материалы"

РОССИЯ

5.55 Х.ф."Волшебная история" 7.40 "Военная программа" 8.00, 11.00, 14.00 Вести **8.10, 11.10 Вести-Псков** 8.20 Студия "Здоровье" 8.50 "ТВ Бинго шоу" 9.05 "Диалоги о животных" 10.00 "Вокруг света" 11.20 "Городок" 11.55 "Сам себе режиссер" 12.50 "Ха". Маленькие комедии 13.15 "Парламентский час" 14.20 "Фитиль" 15.05 Х.ф. "Маленький свидетель" 17.20 "Комната смеха" 18.15 Концерт 20.00 "Вести недели" 21.00 "Специальный корреспондент" 21.25 Х.ф. "Меркурий в опасности" 23.35 Х.ф. "Мы были солдатами" 2.20 "Прочная сеть"

НТВ

8.00, 10.00, 13.00, 16.00, 19.00 Сегодня 8.15 "Сказки Баженова" 8.40 "Их нравы" 9.25 "Едим дома" 10.20 "Чрезвычайное происшествие" 10.50 "Top Gear" 11.25 "Дети напрокат" 13.20 "Военное дело" 14.00 Х.ф. "Игрушка" 16.20 "Тайны разведки" 16.55 Своя игра 17.55 "Лжец" 19.40 "Чистосердечное признание" 20.15 "Опера. Хроники убойного отдела" 22.20 "Воскресный вечер" 23.40 Х.ф. "Восток-запад" 2.15 Х.ф. "Цельнометаллическая оболочка"

ТНТ

8.20 "Коалы не виноваты" 8.45, 14.30 Каламбур 9.05, 19.00 "Фигли-Мигли" 9.35, 13.30 "Маски-шоу" 10.00 Х.ф. "Мир Уэйна" 12.15 Детский канал 14.00, 19.30 "Верю - не верю" 15.00, 20.00, 1.00 "Большой Брат" 16.00, 21.00, 0.30 "Дом-2" 17.00 "Саша+Маша" 17.30 "Две блондинки против грязи" 18.00 "Школа ремонта" 22.00 "Агентство НЛС-2" 23.00 "Комеди Клаб"

КУЛЬТУРА

7.00 "Евроньюс" 10.10 Перепутовы острова 10.35, 17.40 Мультфильмы 11.00 Х.ф. "Непридуманная история" 12.35 "Легенды мирового кино" 13.05 Х.ф. "Юнга со шхуны "Колумб" 14.25 "Наедине с природой" 14.55 "Что делать?" 15.40 "Укрощение коня" 16.20 Концерт-приношение 17.50 Концерт 18.45 Док. фильм 19.55 Х.ф. "Единожды солгав" 21.30 "Вокруг смеха" 22.15 "Поиски снежного человека" 23.10 Х.ф. "Итальянский для начинающих"

ДТВ

8.30 Мультфильмы 10.00 Серебряный ручей 10.15 Х.ф. "Стальные когти" 12.30 "Голливудские истории" 13.30 "Строго на юг" 14.25 Карданный вал 14.55 "Тайга. Курс выживания" 17.00, 1.15 "Самое смешное видео" 17.30 В засаде 18.00 Шоу рекордов Гиннесса 19.00 Х.ф. "Царская охота" 22.00 "C.S.I.: место преступления" 0.00 Голая правда

REN TV

8.25 Мультсериалы 11.10 "Дорогая передача" 11.45 "Неделя" 12.50 "Военная тайна" 13.30, 19.30 "24" 13.45 "Честная игра" 14.00 Х.ф. "Полет черного ангела" 16.05 "Очевидец" 17.05 Х.ф."Эйр Америка" 20.00 Х.ф. "Охранник для дочери" 22.25 "Жизнь во Вселенной" 23.25 Х.ф. "Монастырь" 1.10 Х.ф. "Ревность"

СТС

7.50 Детский канал 9.35 Х.ф. "Дюплекс" 11.25, 16.30 "Моя прекрасная няня" 12.00 "Жизнь прекрасна" 14.00 Снимите это немедленно 15.00 Кино в деталях 16.00 "Истории в деталях" 17.00 "Даша Васильева. Любительница частного сыска-2" 21.00 Х.ф. "Яйцеголовые" 22.55 Х.ф. "Коматозники" 1.20 Х.ф. "Связанные насмерть"

ТВ-3

9.00 Х.ф."Книга судеб" 10.50 Х.ф."Крокодил Данди-2" 13.00, 19.00, 0.00 "Осторожно, модерн!" 13.30 "Окно в мир" 14.00 Х.ф. "Фактор Хаоса" 16.00 Х.ф."Лучшие из лучших-1" 20.00 "Вечное лето" 22.00 Х.ф. "Фантом" 1.00 Х.ф. "Кошмар дома на холмах"

ТВЦ

9.00 "Два рояля" 9.45 "Наш сад" 10.05 Лакомый кусочек 10.25 "21 кабинет" 11.00 "Московская неделя" 11.30 "Крестьянская застава" 12.05 "Детский доктор" 12.20 Х.ф. "Поездки на старом автомобиле" 14.10 Приглашает Б.Ноткин 14.45 События 14.55 Прорыв 15.25 Мультпарад 16.15 "Парк юмора" 17.05 Театральный фестиваль 18.05 Сериал "Комиссар Наварро" 20.00 Момент истины 21.00 "Под Полярной звездой" 23.25 "Завтра, послезавтра... и все дни недели"

ВЫЗОВ ТАКСИ - 2-44-04; 8-911-369-2424

ГОРОСКОП на неделю

на 30 мая - 5 июня

ОВЕН. От ваших действий на этой неделе зависит, насколько серьезный материальный фундамент вы заложите на месяц. В выходные необходим отдых. Вечеринка с друзьями поднимет ваше настроение.

ТЕЛЕЦ. Не забудьте поделиться успехом с ближним, чтобы не спугнуть удачу. Умерьте свою активность в середине недели. Устройте себе отдых, на некоторое время забыв о ежедневных обязанностях.

БЛИЗНЕЦЫ. Постарайтесь не вести серьезных разговоров в начале недели, возможны разногласия с коллегами. В конце недели будьте готовы к сплетням за вашей спиной. Выходные проведете легко и приятно.

РАК. Начало недели не подходит для рискованных финансовых операций. Не давайте в долг малознакомым людям. В воскресенье дружеское общение предпочтительнее семейного.

ЛЕВ. У вас появится шанс продвинуться по служебной лестнице. Будьте внимательны и терпеливы в отношениях с коллегами. Выходные проведите активно, займитесь любимым видом спорта.

ДЕВА. Нарушение планов и неожиданные происшествия могут выбить вас из колеи. От вас потребуются быстрые решения и такие же действия. Крупные покупки для дома делайте в середине недели.

ВЕСЫ. Знакомство в начале недели пообещает удачу. Это может не понравиться вашему окружению, но вы полагайтесь только на свою интуицию. Ваш организм нуждается во внимании и поддержке, отдохните хорошенько в выходные.

СКОРПИОН. Если возникнут затруднения в решении какого-то важного вопроса, посоветуйтесь с авторитетным человеком. Во второй половине недели возможны неприятности с деньгами. В выходные подбодрите вниманием семью.

СТРЕЛЕЦ. Будьте внимательны с документами, вы можете их потерять. В середине недели возможны ссоры в домашнем кругу. Творческий подъем направьте на изменение домашней обстановки.

КОЗЕРОГ. Вас ожидает интенсивность общения, передвижений по городу. Возможен конфликт с недоброжелателем. Вероятны большие затраты в субботу. Выбирайтесь за город - на природу.

ВОДОЛЕЙ. С понедельника можете с головой окунуться в работу, лучше поменьше быть дома. Избегайте компании старше себя, не начинайте ничего важного. В субботу чувство гармонии наполнит ваше сердце.

РЫБЫ. Не отказывайтесь от новых интересных предложений, они могут принести не только удачу, но и крупную материальную прибыль. К концу недели придется изменить свое мышление и образ действий.

ВЫЗОВ ТАКСИ - 2-44-04; 8-911-369-2424

Из писем в редакцию

ПРИЕЗЖАЙТЕ К НАМ ЕЩЕ

Нам хотелось бы поблагодарить народный хор русской песни Опочецкого ЦДиК и его художественного и музыкального руководителей М.В.Сазончикову и А.А.Иванову за чудесный концерт, посвященный 60-летию Великой Победы, который они подарили Опочецкому дому-интернату для инвалидов и престарелых.

Зрители в течение часа с замиранием сердца слушали русские песни, песни военных лет, забавные частушки. Очаровали своими голосами солисты Т.Клевцова, С.Тябут, А.Алексеева, Н.Иванова, Л.Костина, М.Сазончикова. А один из зрителей даже спросил: «Это артисты из Пскова?»

К словам признательности и восхищения добавились пожелания: «Приезжайте к нам еще!»

А 7 мая ветеранов Великой Отечественной войны порадовали детские коллективы. Юные артисты театральной студии Дома детского творчества показали театрализованную постановку «А зори здесь тихие». Им удалось донести до зрителей поразительный несгибаемый дух героев известной повести Б.Васильева. Юное поколение не забывает страшных испытаний, выпавших на долю их дедов и прадедов. И ветераны могут быть спокойны – они не зря проливали кровь. Юное поколение знает, что такое боль, сопереживание, какова цена истинной дружбы и что значит любить Родину. Песни военных лет проникновенно исполнили Катя Стрен и Лариса Глазкова. Понравились зрителям и веселые задорные танцы. Спасибо руководителям этих детей – О.А.Егоровой, В.А.Ивановой и режиссеру театрального коллектива Ю.А.Иванову за минуты радости.

Е. ИВАНОВА.

«МЕТАЛЛИСТЫ» ДОСТАЛИ ВСЕХ

Совсем недавно в «Красном маяке» была опубликована статья о проблеме воровства железных люков с канализационных колодцев. История эта имела продолжение. В ночь на 11 мая со ступенек у двух подъездов дома №14 по улице Ленина неизвестные вытащили и унесли металлические решетки. Дом строился в середине семидесятых годов, когда сбором металлолома занимались только государственные организации и пионеры. Теперь металл в многочисленные приемные пункты личности бомжеватого вида волокут днем и ночью. На снимке видно, что после кражи решетки на крыльце осталось довольно глубокое отверстие. По счастливой случайности никто из жильцов дома ноги на таких ступеньках не поломал, но обувь промочили многие. Работники МУП ЭЖФ пообещали установить новые решетки. Только теперь уже деревянные. Проблема краж изделий из металла остро стоит не только в городе, но и на селе. Часто руководители хозяйств, обнаружив пропажу запасных частей, не обращаются в милицию, а идут прямо в местные приемные пункты и оттуда вызволяют свои железки. Если, конечно, успеют. По деревням стали совершать наезды мрачноватые, с запахом сивушного перегара и вороватo бегающими глазками личности. Высматривают, что еще из железа у деревенских жителей по темноте можно украсть.

Кому из государственных деятелей пришла в голову шальная мысль разрешить по всей стране деятельность пунктов по приему металла – неизвестно. Но, думается, очень многие россияне захотели бы посмотреть в глаза этому человеку. И почему у нас в России так получается, что сначала сами себе создаем серьезную проблему, а потом пытаемся ее безуспешно решать?

В. САМАРИН.

P.S. Ночью в Страстную пятницу (29 апреля) неизвестные злоумышленники возле деревни Болгатово сняли более пяти километров (!) проводов с высоковольтной электролинии.

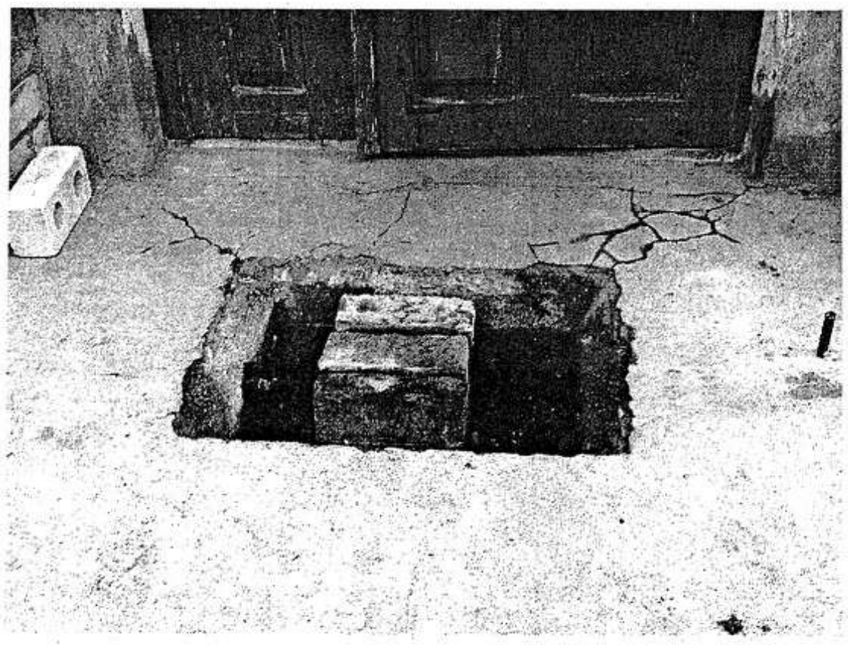

• Спорт

СОРЕВНОВАЛИСЬ В МОСКВЕ И ПСКОВЕ

14 мая на спортивной базе «Узкое» в Москве прошло первенство России по горному бегу среди юниоров (III этап «Гран-при России»). В борьбу за призы включилась и воспитанница тренера Н.Кабановича из ДООЦ г. Опочки Олеся Васильева. Переход из возрастной группы девушек в группу юниорок для нее оказался удачным. Четвертое место на первенстве России – хорошее начало выступлений на всероссийском уровне. Там же, в Москве, Н.Кабанович одержал победу в открытом старте на двухкилометровой дистанции.

14-15 мая команда Опочецкого района участвовала в финале первенства Псковской области по легкой атлетике. Отличный результат показала наша молодая перспективная бегунья Лиза Степанова, занявшая в беге на 3 км второе место среди девушек, которые были старше ее на пять лет. В беге на 800 м третье место заняла опочанка Яна Кудряшова. Хорошие результаты показали М.Орлов (800 м) и С.Александров (1500 и 3000 м).

Лучшие бегуны-горники из ДООЦ вскоре примут участие в X юбилейном первенстве Санкт-Петербурга по горному бегу и чемпионате России, который пройдет в п.Токсово. А в конце мая на городском Валу впервые пройдут соревнования по горному бегу для учащихся 4-х классов и ребят более младшего возраста.

Н. АДАМОВ.

ДОВЕРЬТЕСЬ ПРОФЕССИОНАЛАМ!

Империя Красоты

Салон «Империя красоты» напоминает: лето надо встречать во всеоружии. Пора менять закрытую обувь на легкие босоножки и плотные темные брюки – на яркие короткие юбки. Готовы ли вы к этому? Все ли могут похвастаться ухоженными ногами? Если нет – просим к нам. «Империя красоты» предлагает своим клиентам новинки – педикюр и депиляцию. Помните: ухоженные ноги – не просто гордость любой женщины. Это надежный заслон грибковым заболеваниям и залог хорошего самочувствия.

ПЕДИКЮР – приятная и комфортная процедура, включающая по желанию клиента помимо гигиенической обработки ступней и ногтей (удаление кутикулы, придание формы ногтевой платине, размягчение кожи стоп, избавление от мозолей, дезинфекция) целый комплекс процедур по уходу за ногами вплоть до колен (маски – отшелушивающие, полирующие, питательные, охлаждающие). Педикюр – надежная профилактика грибковых заболеваний и «вросшего ногтя».

Виды педикюра одинаковы для мужчин и женщин: классический обрезной, препаратный, аппаратный, Spa-педикюр. Spa-педикюр выполняется с использованием высококачественных препаратов, без применения станков, лезвий, щипцов. Богатые минералами водоросли, ароматические масла и растительные экстракты питают и увлажняют кожу ног и придают им поистине детскую мягкость. Великолепный результат при любом состоянии кожи достигается с помощью препаратов от компании Creativ Nail Desing (США), содержащих морской альфа-оксикислотный комплекс и морские соли. Они помогут бескровно и безболезненно удалить омозолелости и сухую кожу.

В летний период самая востребованная процедура – охлаждающая маска для ног Marine Masque, содержащая морские экстракты, минеральные глины, глицерин, ментол, экстракт Алоэ Вера, масло перечной мяты. Она смягчает и увлажняет кожу, придает ощущение прохлады и свежести.

Используем мы и профессиональную серию средств для ухода за ногами – немецкую линию Camillen 60 – кремы, бальзамы, мазь от трещин, помогающие эффективно противостоять грибковым инфекциям и бактериям, ухаживать за чувствительной кожей ног, устранять запах пота, отеки, снимать усталость, ускорять процесс регенерации кожи, смягчать огрубелости, залечивать трещины.

Классический педикюр необходимо повторять через две-три недели. Spa-педикюр – один раз в месяц.

ДОВЕРИВШИСЬ СПЕЦИАЛИСТАМ «ИМПЕРИИ КРАСОТЫ», ВЫ УБЕДИТЕСЬ: ВАШИ НОГИ В НАДЕЖНЫХ РУКАХ!

ДЕПИЛЯЦИЯ – достаточно эффективный способ избавления от нежелательных волос на теле.

Чаще всего прибегают к механическому удалению волос, не затрагивающему волосяных фолликул, – бритьем, с помощью кремов-депиляторов, домашних электроэпиляторов, воска. Но эффект таких процедур непродолжителен и может иметь неприятные последствия – появляются вросшие волоски, раздражение, шрамы, прыщи. Повторную же процедуру можно делать только после отрастания волосков.

Наиболее результативный метод – восковая депиляция. Волосы удаляют теплым или холодным воском. При регулярной биоэпиляции отрастающие вновь волоски становятся более тонкими и светлыми.

Гладкая и нежная кожа, ухоженное тело, ощущение свежести – всего этого поможет добиться французская система Roll-on «Beauty Image». С ней депиляция становится одним из самых деликатных косметических уходов. Она помогает легко, без усилий удалять лишние волосы, успокаивает раздражение, смягчает и увлажняет кожу, делает волоски светлее и тоньше. Увеличивается время между двумя депиляциями, улучшается внешний вид кожи. **Восковая депиляция системой Roll-on «Beauty Image» – правильный выбор!**

Империя Красоты **ОТРЕЗНОЙ КУПОН**

ДЕЙСТВУЕТ С 29 МАЯ ПО 19 ИЮНЯ

Предварительная запись по телефону: 2-48-38.

ПРЕДЪЯВИТЕЛЮ ОТРЕЗНОГО КУПОНА – СКИДКА 5%.

АНЕКДОТЫ

- Алло, «Скорая»? Приезжайте, тут пьяный под асфальтовый каток попал!
- Адрес?
- Улица Продольная, дом 3, 5, 7, 9 и 11!

* * *

- Чем вы зарабатываете на жизнь?
- Продаю мебель… К сожалению, собственную…

* * *

Наконец-то объединились общества анонимных алкоголиков и некрасивых женщин… Все всем нравится, все всем довольны!

* * *

- Дорогая, ты нам не споешь?
- Так ведь гости уже расходятся...
- Да, только уж как-то очень медленно…

* * *

Больной спрашивает у врача:
- Доктор, почему вы заменили мне таблетки?
- А с чего вы взяли, что я их заменил?
- Раньше, когда я их бросал в лужу, они плавали, а сейчас тонут…

* * *

У здания собралась толпа и все смотрят вверх. На краю крыши стоит человек и собирается прыгнуть вниз. Вдруг у одной тетки не выдерживают нервы, и она кричит:
- Да прыгай же, паразит, я на работу опаздываю!

* * *

Идет зачет по роману Л.Толстого «Анна Каренина». Студент долго и нудно рассказывает о жизни Вронского. Преподаватель устал слушать.
- О герое романа вы рассказали достаточно… Теперь расскажите о героине!

Студент оживляется:
- Героин, профессор, сильная вещь!!! А почему вы об этом спрашиваете?

* * *

Объявление по городскому радио Тель-Авива:
- Уважаемые жители города! Из городского зоопарка сбежал енот. Всем, кто видел енота, срочно заплатить в кассу зоопарка 10 шекелей!

* * *

Хозяин:
- Вам грибочков положить?
Гость:
- Нет, спасибо, я грибы только собирать люблю!
Хозяин:
- Как пожелаете! Могу и по полу раскидать.

* * *

Подвыпивший, неопрятно одетый мужчина покупает маленькую бутылку водки и с досадой говорит:
- На зарплату врача не очень-то разгуляешься…
- Вы врач?! – удивилась продавщица.
- Моя жена врач.

* * *

Совет экономистов установил: «В связи с тем, что бензин стал дороже молока, выгоднее стало ездить на корове».

* * *

- Дорогой, я сегодня смотрела по телевизору футбольный матч, который ты судил…
- Ну и как?
- Я уже записала тебя на прием к окулисту…

* * *

- Выхожу спокойно из ресторана, никого не трогаю… Как вдруг какая-то сволочь наступает мне на галстук.

КРОССВОРД

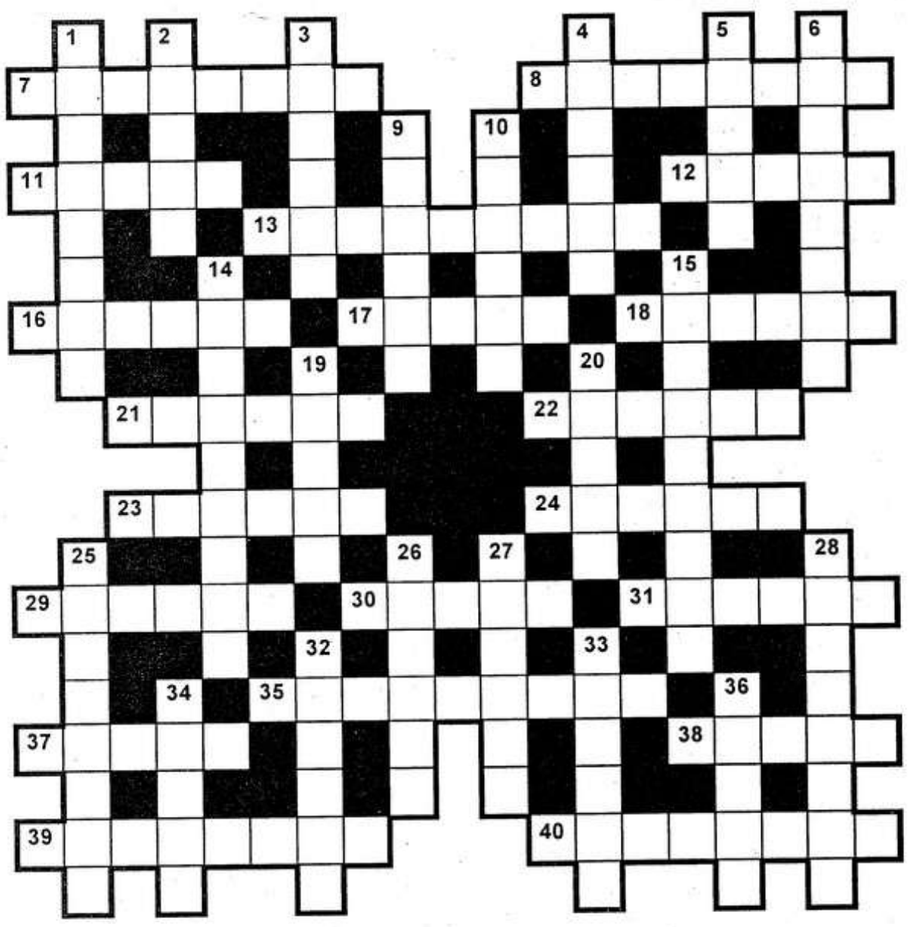

ПО ГОРИЗОНТАЛИ: 7. Деревня в Петровской волости. 8. Деревня в 3-х километрах от Балахов. 11. Рыба семейства лососевых. 12. Норная охотничья собака. 13. Улица Опочки за очистными сооружениями. 16. Римский поэт, автор 16-ти сохранившихся «Сатир». 17. Женщина, доводящая молодых до брака. 18. Степной злак. 21. Лицо, которому поручена опека. 22. Звуковой вид искусства. 23. Инструмент для снятия бороды. 24. Органы дыхания человека. 29. Человек, живущий на ренту. 30. Мужское имя. 31. Тропическое растение с крупным толстокожим плодом. 35. Улица в Опочке. 37. Деревня в Матюшкинской волости. 38. Центр самого озерного района Псковской области. 39. Улица в Опочке. 40. Деревня, вошедшая в черту нашего города.

ПО ВЕРТИКАЛИ: 1. Деревня в Пригородной волости у одноименного озера. 2. Так называется район в Бурятии и на Алтае. 3. Птица семейства цапель. 4. Мелкие монеты. 5. Строение для хранения зерна. 6. Российский военачальник, виновник сдачи Порт-Артура врагу. 9. Деревня в Варыгинской волости. 10. Забава. 14. Район за Великой. 15. Деревня в Глубоковской волости с «животным» названием. 19. Левый приток Великой. 20. Собрание и хранилище материальных и духовных ценностей. 25. Комбриг, имя которого увековечено в названии улицы Опочки. 26. Тесемки для ботинок. 27. Толкотня, сутолока. 28. Дешевая закусочная, трактир. 32. Потайное место, хранилище. 33. Абразивный материал, используемый для заточки колющих и режущих предметов труда. 34. Горючее ископаемое. 36. Английский футбольный клуб.

ФОТОПРИКОЛ

ВЛАДЕЛЬЦАМ МАЛОМЕРНЫХ ПЛАВАТЕЛЬНЫХ СРЕДСТВ

В соответствии с постановлением администрации Псковской области от 11.11.2003 г. №439 «Об утверждении правил пользования водными объектами для плавания на маломерных плавательных средствах в Псковской области» проводится регистрация и ежегодный технический осмотр маломерных судов, принадлежащих физическим (гражданам) и юридическим лицам, проживающим на территории Опочецкого района.

РЕГИСТРАЦИИ ПОДЛЕЖАТ:
- маломерные суда грузоподъемностью 100 кг и более;
- байдарки грузоподъемностью 150 кг и более;
- надувные лодки грузоподъемностью 225 кг и более;
- моторные суда, независимо от мощности двигателя.

Стоимость государственной регистрации и первичный технический осмотр с выдачей судового билета составляет 1244 рубля.

Ежегодный технический осмотр – 44 рубля, моторного судна – 144 рубля.

Для управления моторным судном, независимо от мощности двигателя, необходимо иметь разрешение на право управления моторным судном. Получение удостоверения после сдачи соответствующих экзаменов составляет 400 рублей.

Регистрация производится до 1 июля 2005 года:
- в г.Опочке: пятница каждой недели, с 9.00 до 15.00 в обществе охотников и рыболовов, телефон 2-14-15;
- в г.Пустошке: ежедневно, с 9.00 до 17.00, ул.Больничная, 13-б, телефон 8 (242) 2-10-00.

МЕЛЬКОМБИНАТ ПСКОВСКИЙ
товар серт.
МЕЛЬКОМБИНАТ ПРЕДЛАГАЕТ ПО ЦЕНЕ ПРОИЗВОДИТЕЛЯ
Псков, 1-ая Поселочная, д.27
Тел. (8112) 72-21-27, 73-01-36
МУКА КРУПЫ ОТРУБИ ЗЕРНО КОМБИКОРМА
ТОРГОВЫЙ ПРЕДСТАВИТЕЛЬ
ООО "Агростандарт"
Опочка, Псковская, 2а, тел. (238) 2-28-70
Псков, Шоссейная, 3 (8112) 72-41-69
САХАР и другие продукты питания

СТРОИТЕЛЬНО-ТОРГОВЫЙ ЦЕНТР
Строй-Сам
Оптовая и розничная торговля строительными и отделочными материалами
Широкий ассортимент, низкие цены
Работаем с НДС
Предлагаем весь комплекс ремонтно-отделочных работ
г.Великие Луки, ул.3-й Ударной Армии, 64 (напротив завода «Реостат»)
Тел.: 3-00-99, 3-30-36.

МАГАЗИН И СЕРВИСНЫЙ ЦЕНТР
Вам КОМПЬЮТЕР SHOP-SERVICE
ТЕЛЕФОНЫ: 2-48-48, 8-911-363-40-27.
АДРЕС: Советская площадь, д.4. (здание профтехучилища).
- компьютеры и комплектующие;
- заправка картриджей;
- ремонт сотовых телефонов;
- ремонт радиоаппаратуры;
- компакт-диски для записи: CD-R, CD-RW, DVD-R, DVD-RW;
- игры на компакт-дисках;
- фильмы на DVD.

ОПОЧЕЦКОЕ ПРОФЕССИОНАЛЬНОЕ УЧИЛИЩЕ № 1 ОБЪЯВЛЯЕТ НАБОР УЧАЩИХСЯ НА 2005-2006 УЧЕБНЫЙ ГОД:

На базе 9 классов с трехгодичным сроком обучения по профессиям:
- продавец, контролер-кассир;
- повар-кондитер;
- сварщик, водитель;
- электромонтажник, водитель;
- портной.

На базе 11 классов, с одногодичным сроком обучения по профессиям:
- продавец, контролер-кассир;
- сварщик, водитель.

Лица, не имеющие основного общего образования, принимаются на учебу со сроком обучения 2 года по профессиям:
- мастер отделочных строительных работ;
- тракторист-машинист сельскохозяйственного производства.

Заявления принимаются по адресу: г.Опочка, пл.Советская, 4. Справки по телефонам: 2-23-40, 2-25-48.

ОТВЕТЫ НА СКАНВОРД от 25.05.2005 г.

		■	а	д	р	е	с	■	р	е	в	ю
		■	л	■	е	■	и	■	е	■	е	■
		б	и	с	т	р	о	■	м	■	р	■
		■	б	■	р	■	н	■	а	л	о	в
		к	и	в	о	к	■	а	р	е	н	а
		а	■	е	■	р	а	с	к	л	а	д
■	■	ж	■	л	а	н	д	о	■	я	■	ь	■	и
а	г	р	а	■	а	■	а	ж	у	р	■	т	■	з	■
■	л	■	л	у	ч	■	■	а	■	а	з	у	р	и	т
б	а	г	о	р	■	о	з	н	о	б	■	к	а	д	и
■	в	■	б	а	й	р	о	н	■	а	т	а	м	а	н
д	а	ц	а	н	■	т	в	и	с	т	■	н	о	н	а

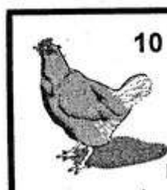

10 июня с 14.00 до 14.30 на рынке города будут продаваться куры яйценоских пород (5-8 месяцев); суточные цыплята (бройлерные и простые); гусята, утята.

Продажа поросят.

Комиссия по чрезвычайным ситуациям Опочецкого района СООБЩАЕТ:

2 и 3 июня 2005 года планируется отключение Опочецкой центральной водонасосной станции в связи с проводимыми регламентными работами на трансформаторной подстанции. Отключение подачи воды будет происходить с 8.00 до 17.00.

ПРОДАМ спутниковую антенну (комплект). Помогу с установкой. Телефон: 8-911-3654483, четверг-воскресенье.

* * *

ПРОДАЕТСЯ садовый участок с домом в кооперативе «Дружба» (д.Кахново), 3,5 км от города. Требуется внутренняя отделка. 500 у.е. Телефон: 8-911-3540747.

* * *

ТРЕБУЕТСЯ водитель без вредных привычек для работы на КамАЗе. Телефон: 2-31-86.

* * *

В кафе «Былина» **ТРЕБУЕТСЯ** повар. Телефон: 2-26-44.

* * *

Организации **ТРЕБУЮТСЯ** на постоянную работу станочники и рубщики бань. При оформлении социальный пакет гарантирован. Нарушителей трудовой дисциплины просим не обращаться. Адрес: ул.Мирная, 7. Телефон: 8-911-3500793.

* * *

ПРОДАЕТСЯ жеребец, 12 лет. Телефон: 9-67-34.

* * *

ПРОДАЕТСЯ дом в д.Голощапы (сад, колодец, 50 соток земли). Телефон: 8-911-3541841.

* * *

ОРГАНИЗАЦИЯ ЗАКУПАЕТ дрова березовые и сухостой. Обращаться: Красногородский район, д.Мицкеево. Телефон: 8-911-3678334.

* * *

ПРОДАЕТСЯ автомашина «Опель-Аскона», 1,6, цвет белый, 1986 года выпуска, хорошее состояние. Цена 1550 у.е. Телефон: 8-911-3591542.

* * *

ПРОДАЕТСЯ однокомнатная квартира со всеми удобствами, в центре, 3-й этаж, ул.Коммунальная, 70. Телефоны: 2-33-84, 2-28-56.

* * *

СЕМЬЯ снимет дом на длительный срок. Желательно с последующим правом выкупа. Телефон: 8-911-3692853, в любое время.

* * *

ПРОДАЕТСЯ мотоцикл «ИЖ-Юпитер-4», с документами, год выпуска 1984. Адрес: ул.Новая, 5. Телефон: 8-911-3534784.

* * *

ПРОДАЕТСЯ ВАЗ-21053, 1999 года выпуска, двигатель 1,5, 5-ступенчатая КПП, сигнализация, тонировка, литые диски, в отличном состоянии. Цена 2400$. Телефон: 8-911-3627883.

УЧЕБНО-КУРСОВОЙ ЦЕНТР приглашает на курсы подготовки водителей категорий «А», «В», «С», «Д», «Е». Организационный сбор 6 июня в 18.00. Адрес: ул.Красных командиров, 7. Телефон: 2-19-06.

КУПЛЮ помещение под магазин от 130 кв.м. Телефон: 8-921-1101220.

ДЕТСКАЯ ШКОЛА ИСКУССТВ ОБЪЯВЛЯЕТ НАБОР

на музыкальное (фортепиано, баян, аккордеон, гитара, синтезатор), художественное и хореографическое отделения, а также подготовительное отделение (с 5,5 лет).

ПРОСЛУШИВАНИЕ ДЕТЕЙ 1-3 июня с 10.00 до 16.00.

* * *

ПРОДАЮТСЯ:

баллон с камерой, 4 штуки;

швейная машина электрическая производственная;

самоходное шасси.

Цены договорные.

Телефоны: 8-911-3654434, 2-13-45.

* * *

ПРОДАЕТСЯ дом (кирпич, 64 м², гараж, участок, водопровод). Обращаться: ул.Новоселов, 2-а (остановка автобуса «Сенопункт»). Телефон: 8-911-1817780.

* * *

ПРОДАЕТСЯ хороший дом с хозяйственными постройками, рядом река. Обращаться: ул.Олимпийская, 1-а. Телефон: 3-48-70.

* * *

ПРОДАЕТСЯ 3-комнатная квартира с удобствами, 2-й этаж, в кирпичном доме. Торг уместен. Телефон: 2-35-29.

* * *

ПРОДАЕТСЯ дом на ул.Заводская, земельный участок, хозпостройки. Тел. 9-41-35, 8-911-3856441, 8-912-9426450, в любое время.

ИЗГОТОВЛЕНИЕ ПАМЯТНИКОВ, КРЕСТОВ, ЦВЕТОЧНИЦ

ИЗ ГРАНИТОПОЛИМЕРА

цена от 2800 руб.

АДРЕС: ул.Гагарина (район рынка)

Тел. 8-921-114-57-14.

КУПИМ сухие колотые дрова. Телефон: 2-31-86.

* * *

ПРОДАЕТСЯ пианино «Рига». Телефон: 2-31-86.

* * *

ПРОДАЮТСЯ козочки зааненской породы. Телефон: 3-44-03.

* * *

ПРОДАЕТСЯ благоустроенная 3-комнатная квартира в центре города, 2-й этаж. Телефоны: 2-28-91, 8-921-1102925.

* * *

ПРОДАЮТСЯ:

1/2 дома;

гараж в районе ремзавода.

Тел.8-911-3619125, 8-911-3539323.

Организация реализует населению **доски хвойных пород.** Адрес: ул.Мирная, 7. Телефон: 8-911-3500793.

* * *

ПРОДАМ электростеклоподъемники автомобильные импортного производства. Телефоны: 8-911-3547599, 2-48-62.

* * *

ПРОДАЕТСЯ однокомнатная квартира по адресу: ул.Отрадная, 13, кв.14. Телефон: 8-921-3488874.

* * *

ПРОДАЕТСЯ 4-комнатная квартира по адресу: ул.Автозаводская, 13, кв.2. Обращаться по данному адресу: в рабочие дни – после 17.00, в выходные – в любое время.

* * *

ПРОДАЕТСЯ ВАЗ-1113 «Ока», 1999 года выпуска, пробег 14000 км. Телефон: 3-46-95.

* * *

ПРОДАМ 3-комнатную квартиру на ул.Автозаводская, 2-й этаж, хорошее состояние.

Телефон: 8-911-3713913.

* * *

ПРОДАМ ель-пиловочник на пилораму и лес для строительства бань. Телефоны: 2-22-38, 8-911-3793052.

* * *

ОАО «Опочкаагропромстрой» **РЕАЛИЗУЕТ КВАРТИРЫ** в строящемся доме по адресу: ул.Автозаводская, 13. Срок ввода 1 октября 2005 года. Предоплата 70%. Справки по телефону 2-17-41.

Лицензия № 391690.

* * *

ПРОДАЮ двигатель (ВАЗ-21084), V-1,6, с документами, новый. 16000 руб.

Телефон: 8-911-3511047.

* * *

ПРОДАЕТСЯ дом в городе. Телефон: 2-47-07, звонить в рабочие дни после 17.00.

* * *

ПРОДАЮ жеребенка, 1 год 9 месяцев. Цыган и мясозаготовителей прошу не звонить.

Телефон: 9-64-84 (д.Норкино).

* * *

ПРОДАЮТСЯ мотоциклы: «Восход» - 2, 3, 3М, «ИЖ-Планета-3»; запчасти к ним; двигатель от «Урала» (6V); запчасти от «Явы». Телефоны: 8-921-2122858, 8-911-3670797, в любое время.

* * *

ПРОДАЮТСЯ колотые дрова: береза – 230 руб. за м³, смесь – 180 руб. за кубометр. Самовывоз. Заинтересованных просим обращаться по телефонам: 8-921-6098976, 8-921-1109610, 2-34-55.

* * *

ПРОДАМ отдел женского белья в здании «Мегафон» и ульевые домики. Телефоны: 8-921-2128512, 2-26-33.

* * *

ПРОДАЕТСЯ дом с частичными удобствами в городе. Телефон: 8-911-3541482.

* * *

Детскому саду «Теремок» (ул.Автозаводская) **ТРЕБУЮТСЯ** воспитатель и младший воспитатель. Телефон: 2-25-44.

ДЕВЧОНКИ И МАЛЬЧИШКИ

3 июня в 11 часов «Чупа-чупс» и «Ириска» приглашают вас в городской парк на детский тематизованный праздник «ТАМ-ТАРАРАМ»

В ПРОГРАММЕ:

- выступление детских коллективов;
- игры;
- конкурсы;
- сюрпризы;
- лотерея.

В продаже сладости, мороженое.

Продажа, модернизация и ремонт компьютеров

Компьютеры и комплектующие, мониторы, принтеры, сканеры, акустические системы.

г.Опочка, Советская пл. 9, здание завода АТС, 2-й этаж, магазин "Компьютерная техника".

Огромный выбор женских и мужских джинсов разных цветов и фасонов,юбки, джинсовые рубашки и куртки. Широкий выбор костюмов, брюк и пиджаков.

г.Опочка, Советская пл. 9, здание завода АТС, 2-й этаж, магазин "ОДЕЖДА"

Смотрите в кинотеатре «Маяк»

«Я – ЦЕЗАРЬ!»

Фильм – детям. Начало в 16.00.

«ПОМЕЧЕННЫЙ СМЕРТЬЮ»

Боевик. США. Начало в 19.00.

ГРУЗОПЕРЕВОЗКИ

ГАЗель, г/п 1,5 т, бортовая, тент.

Телефон: 8-911-374336

ДЛЯ РАБОТЫ В МОСКВЕ И ПОДМОСКОВЬЕ ТРЕБУЮТСЯ маляры-штукатуры, плотники, сантехники, электромонтажники, тонщики, газоэлектросварщики, каменщики, разнорабочие, комплексные бригады и водители. Проживание предоставляется. Зарплата от 15000 руб. в месяц. Телефоны: (095) 517-96-20, (095) 755-46-6

ЛУННЫЙ КАЛЕНДАРЬ ПОВСЕДНЕВНЫХ ДЕЛ (Июнь 2005 г.)

	Лучшие дни	*Неблагоприятные дни*
Заключение договоров	5 (вечер), 20	1, 2, 3, 6, 8, 10, 14, 25, 28, 29
Вселение в дом	4, 15, 27	3, 6, 10, 11, 18, 19, 23, 29
Помолвка	5 (вечер), 15 (вечер), 17, 22, 26, 27	3, 6, 7, 8, 9, 10, 11, 13, 14, 21, 24, 25, 2
Покупка-продажа	4, 5 (утро), 8, 9, 30	3, 6, 10, 11, 14, 21,
Покупка участка, дома	22, 23	10, 11, 29
Поступление на работу	10, 11, 21	6, 7, 18, 19, 22, 23
Большая стирка	8, 9, 26, 27	5, 6, 15, 16, 17, 24,
Большая уборка, мытье окон	5, 6, 24, 25	13, 14, 22, 23, 30
Стрижка волос	10 (вечер), 11, 12, 13, 14	8, 9, 18, 19, 26, 27
Отправка корреспонденции	7, 13, 14, 18, 19, 20, 21, 24, 25	3, 6, 8, 17, 22, 29

Валерий МАТВЕЕВ, астр

НЕБЛАГОПРИЯТНЫЕ ДНИ ИЮН

Дни экстремальной трудности (для 100% населения): 6 22, 25, 26, 27, 29.

Трудные дни (для людей пожилых и ослабленных хр ческими заболеваниями): 12, 5, 7, 11, 14, 17, 21, 23, 28.

22 июня – полнолуние.

ПРОГНОЗ ПОГОДЫ

Воскресенье, 29 мая

Ночью +5+7°С. Днем +10+12°С. Атмосферное давление 752 мм ст. Возможен дождь. Ветер западный, 1-3 м/сек.

Понедельник, 30 мая

Ночью +8+10°С. Днем +19+21°С. Атмосферное давление 753 мм рт. ст. Не исключены осадки. Ветер западный, 1-3 м/сек.

Вторник, 31 мая

Ночью +13+15°С. Днем +20+22°С. Атмосферное давление 747 м рт. ст. Велика вероятность дождя. Ветер южный, 1-3 м/сек.

Последняя четверть 30 мая в 15 часов 48 минут. С 0 часов минут 30 мая до 4 часов 9 минут 1 июня Луна в знаке Рыб.

ВЫЗОВ ТАКСИ: 8-911-3743441, 8-911-3738595

Газета зарегистрирована Государственной региональной инспекцией по защите свободы печати и массовой информации при Мининформпечати Российской Федерации, г. Санкт-Петербург. Регистрационный № П 0694 от 26.09.1997 г.

Главный редактор Н.С. ПАВЛ

УЧРЕДИТЕЛИ ГАЗЕТЫ

муниципальное предприятие «Редакция газеты «Красный маяк»,

комитет по СМИ администрации Псковской области,

администрация Опочецкого района.

НАШ АДРЕС: 182330 г.Опочка ул.Коммунальная д.8/15

E-mail: krmajak@ellink.ru Индекс: 53496

ТЕЛЕФОНЫ: редактора -- 2-17-07 (факс), зам. редактора, отдела социальных проблем -- 2-20-22, отдела экономики -- 2-16-43, бухгалтера -- 2-19-20 (приём объявлений)

За содержание рекламных материалов редакция ответственности не несет. Рукописи не рецензируются и не возвращаются.

Материалы публикуются на правах рекламы.

Набор и верстка произведены в редакции.

Газета отпечатана в типографии ООО «Псковское возрождение» Адрес: 180016 г. Псков, Октябрьский пр., д. 27

Объем 2 усл. печатных л

ТИРАЖ : среда -- 4717 суббота -- 5792

Печать офсетная | Заказ 651

Подписано в печать 26.05.2005 г. в 17.00 | Срок подпис в печать 17