КРАСНЫЙ МАЯК

ОБЩЕСТВЕННО-ПОЛИТИЧЕСКОЕ ИЗДАНИЕ ОПОЧЕЦКОГО РАЙОНА

СУББОТА, 18 СЕНТЯБРЯ 2004 ГОДА № 75 (11575) ГАЗЕТА ОСНОВАНА В ДЕКАБРЕ 1918 ГОДА ВЫХОДИТ ПО СРЕДАМ И СУББОТАМ Цена 3,5 руб.

• *Юбилей*

ГЛАВНОЕ БОГАТСТВО – ЛЮДИ

На Опочецком заводе пищевых продуктов торжественно отметили знаменательную дату – шестидесятилетие образования Псковского молочного комбината, филиалом которого является наше предприятие. Актовый зал завода был переполнен: собрался не только нынешний рабочий коллектив, но и ветераны производства. Руководитель предприятия Е.И. Грезнева рассказала историю предприятия. Оказывается, она берет свое начало еще в позапрошлом XIX веке, когда в Опочке был построен завод по производству спирта. Может, он бы до сего времени радовал ценителей горячительных напитков своей продукцией, но подоспела перестройка с ее антиалкогольной кампанией. В 1986 году завод был перепрофилирован на выпуск белково-витаминных продуктов и заменителя цельного молока для животноводства. Поскольку последнее тоже переживало далеко не лучшие времена, то это производство через несколько лет было свернуто.

Первая тонна майонеза на Опочецком заводе пищевых продуктов была выпущена в 1991 году. С тех пор предприятие наращивало объемы производства, проводило реконструкцию, очень серьезно работало над повышением качества продукции. В 2000 году ЗПП произвел уже 2000 тонн майонеза, нынче этот показатель достигнет четырех тысяч. Продукция Опочецкого ЗПП неоднократно награждалась дипломами самых престижных конкурсов, предприятие первым в области получило Международный сертификат качества среди производств пищевой отрасли.

Генеральный директор Псковского молочного комбината О.В.Масляков, выступая перед работниками завода, поблагодарил их за добросовестный труд, отметил, что люди – главное богатство предприятия. С особой теплотой он отозвался о ветеранах производства, которые отдавали заводу свои знания, силы и здоровье.

Глава района Ю.А.Дроздецкий зачитал Приветственный адрес коллективу предприятия от районной администрации, наградил Почетной грамотой упаковщицу завода Валентину Алексеевну Никифорову. Юрий Александрович особо подчеркнул, что какую бы продукцию ни выпускал опочецкий завод, будь то спирт или майонез, она всегда славилась не только в области, но и за ее пределами. Главный врач госсанэпидназора А.И.Иванов подчеркнул деловые, конструктивные отношения, сложившиеся между ЦГСЭН и заводом пищевых продуктов, что позволяет успешно решать задачи повышения качества майонеза.

На торжественном собрании О.В.Масляков наградил Почетной грамотой директора Опочецкого филиала Псковского молочного комбината Е.И.Грезневу. Почетные грамоты и благодарственные письма получили многие специалисты и работники предприятия. Все они отмечены денежными премиями.

По окончании собрания состоялась экскурсия ветеранов производства по заводу. Многое здесь изменилось: заасфальтирована часть прилегающей к заводу территории, отремонтирован фасад здания, установлены современные системы освещения и вентиляции производственных помещений; небезопасные компрессоры на аммиаке заменены на фреоновые холодильные установки. Белизной керамической плитки сверкает пока еще пустой зал, где уже в первой половине следующего года будет установлено новое оборудование, что позволит примерно вдвое увеличить объемы производства продукции.

Особо хочется отметить, что на производственных участках завода трудятся в большинстве своем молодые люди, достойная смена ветеранов производства.

В. САМАРИН.

НА СНИМКАХ: ветераны производства Л.А.Морозова, А.И.Малаховская и Г.И.Екимова; О.В.Масляков вручает Почетную грамоту и.о. старшего мастера Н.П.Ананьевой.

ПОЗДРАВЛЯЕМ!

УВАЖАЕМЫЕ РАБОТНИКИ ЛЕСНОГО ХОЗЯЙСТВА РАЙОНА!

Искренне поздравляем вас с профессиональным праздником. Природа опочецкого края щедро одарила жителей района живописными и богатейшими лесными массивами. Но лес нуждается в том, чтобы его постоянно охраняли, защищали и приумножали. Все это возложено на плечи работников леса. Спасибо, что вы честно несете свою службу, охраняете наши лесные богатства. Желаем успехов в вашей благородной профессии, здоровья, добра и благополучия.

Администрация и Собрание депутатов района.

УВАЖАЕМЫЕ РАБОТНИКИ ЛЕСНОГО ХОЗЯЙСТВА! ДОРОГИЕ ЗЕМЛЯКИ!

Сегодня вы празднуете ваш профессиональный праздник – День работников леса. Ваша профессия одна из самых значимых, ведь вы занимаетесь не только лесозаготовкой и деревопереработкой, но и являетесь хранителями леса и всех природных богатств, тем самым сохраняя нашу экологию. Ведь лес – это источник здоровья, щедрых даров, а также место отдыха псковичей. Сегодня наши леса наиболее нуждаются в помощи и защите людей. На помощь лесным массивам первыми приходите именно вы: вы сажаете новые леса и бережете старые, вековые, вы бережете лес от вредителей и пожаров.

От имени областной администрации и областного Собрания депутатов желаем вам в ваш профессиональный праздник всего самого доброго, мы благодарны вам за ваш труд и заботу о природе и нашем здоровье.

Глава Администрации Псковской области Е.Э.МИХАЙЛОВ.

И.о.председателя областного Собрания депутатов В.Г.КАЛЕНСКИЙ.

КОМПЬЮТЕРЫ – ШКОЛАМ

Как сообщили в районном управлении образования, по совместному соглашению между администрацией района и государственным управлением образования и науки в образовательные учреждения поступила новая компьютерная техника. Три компьютерных класса предназначены для сельских школ и девять комплектов компьютерной техники – для школьных библиотек.

ВИЗИТ ДАТЧАНИНА В ОПОЧКУ

На прошлой неделе с рабочим однодневным визитом в Опочецком районе находился представитель Дании г-н Ханс-Норберт Ламе. Министерство иностранных дел этой страны осуществляет в Псковской области проект по профессиональной переподготовке кадров местного самоуправления.

Г-на Х.Н.Ламе интересовали вопросы кадровой политики районной администрации. С ним встретился глава района Ю.А.Дроздецкий. Заместитель главы района П.М.Васильев рассказал датскому представителю о возможностях Опочки по организации проведения межрайонных курсов по обучению преподавателей-инструкторов, которые в ходе предстоящей реформы местного самоуправления будут заниматься учебой кадров.

...И МАЛЬЧИШКА – БОГАТЫРЬ!

Лето в этом году для Опочецкого роддома выдалось «урожайным». Как сообщили нам в родильном отделении, за три месяца здесь помогли появиться на свет семидесяти младенцам. И что интересно, девочек и мальчиков родилось поровну – по тридцать пять. Рожениц принимали из двух районов – нашего и Красногородского, но наших, что очень приятно, было больше. Были дни и довольно напряженные, когда почти одновременно поступали по три роженицы.

Одним из показателей, отмечаемых в первые минуты жизни для ребенка, является его вес, вернее, масса. Самый маленький новорожденный, родившийся в Опочке этим летом, весил всего 1760 г, но оказался вполне жизнеспособным, а самый большой мальчик – настоящий богатырь – 4 кг 530 г.

Н. ИЛЬИНА.

19 сентября – День работников лесного хозяйства

НА СЛУЖБЕ ЛЕСА

Традиционно в третье воскресенье сентября отмечается День работников лесного хозяйства. В нашем районе основные лесные угодья находятся в ведении Опочецкого лесхоза. На областном совещании, проводившемся во время учений по линии гражданской обороны на базе Опочецкого лесхоза, на котором присутствовали директора лесхозов области, отмечалось, что это предприятие занимает лидирующее место не только в Псковской области, но и на всём Северо-Западе. В частности, в выполнении своих обязанностей – восстановлении, защите и уходе за лесными угодьями. Если в прошлом году лесовосстановление было проведено на площади 90 гектаров, то в этом году – на 115.

Посадочный материал опочане выращивают сами в тепличном хозяйстве, что позволяет значительно сократить затраты на лесовосстановление. К примеру, многие лесничества области саженцы сосны и ели покупают.

Защита лесов от пожаров также возложена на работников лесхоза. К сожалению, избежать их не удается. В весенний период – с апреля по май – произошло 25 лесных пожаров. Площадь, пройденная огнем, составляет 22 га лесных угодий. Во всех случаях виновен человек.

Несомненно, ущерб от пожаров мог быть намного больше, если бы не своевременное их тушение. Наблюдательные пункты позволяют их выявить вовремя. На тушение выезжает пожарная команда лесхоза. Свои навыки они наглядно продемонстрировали во время областных учений. С помощью мобильных и переносных средств пожаротушения они в считанные минуты справились с тушением пала травы на значительной площади.

С другой бедой леса – незаконными рубками, наносящими ему большой вред, – бороться значительно труднее. Злоумышленники хорошо технически оснащены – не только транспортом и бензопилами, но и рациями, с помощью которых они оповещают о появлении работников лесоохраны. И даже если удастся поймать их с поличным, очень трудно довести дело до суда и взыскать ущерб. В лучшем случае конфискуется незаконно вырубленный лес. Прекратить этот беспредел могут специально принятые законы.

Несомненно, все работы по уходу, восстановлению и охране лесов требуют финансовых затрат. Деньги на это должны поступать от государства, однако на деле покрывается лишь 30 процентов всех расходов. Закрыть финансовую брешь помогают средства, полученные от переработки древесины с рубок ухода собственной производственной базой. Это позволяет вовремя выплачивать заработную плату, которая в среднем составляет 5 тысяч рублей в месяц. Своевременно здесь рассчитываются и по налогам. По итогам прошлого года Опочецкий лесхоз был признан лучшим налогоплательщиком в районе.

Е. ПУЛЬША.

НА СНИМКАХ: тепличное хозяйство лесхоза; работники пожарной охраны лесхоза ликвидируют пал травы во время учений.

Администрация, профсоюзный комитет Опочецкого лесхоза искренне поздравляют всех работников, а также ветеранов предприятия с профессиональным праздником – Днем работников леса. Желаем всем вам крепкого здоровья, хорошего настроения, неиссякаемой энергии, новых успехов в вашей сложной, ответственной работе.

ПУСТЬ ВСЕГДА РАДУЕТ КРАСОТОЙ

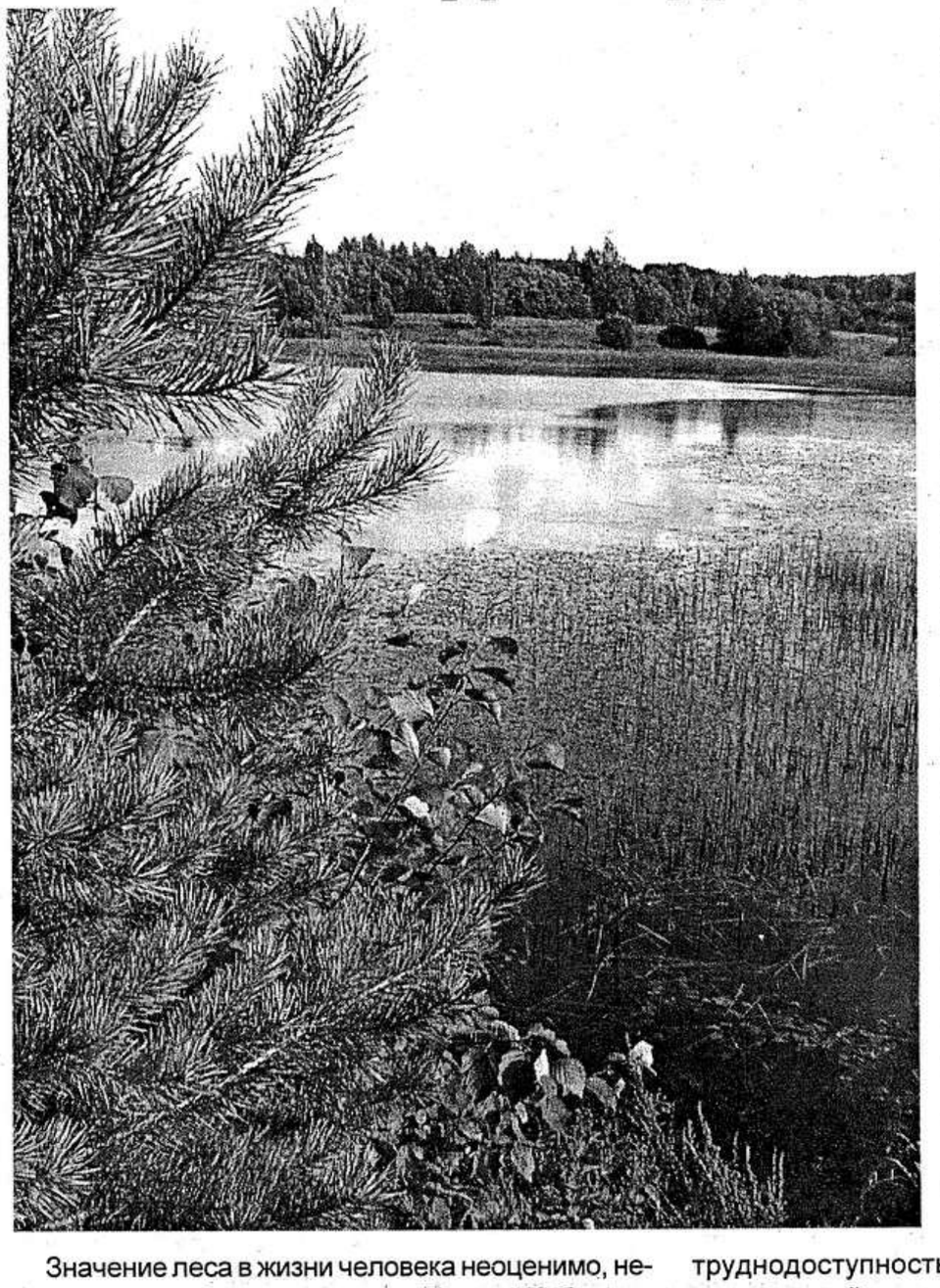

Значение леса в жизни человека неоценимо, недаром его называют «легкими планеты». Грибы, ягоды, дичь, древесина и многое другое – все это дает нам лес. Чтобы и дальше можно было пользоваться его богатствами, работают люди, чья профессия непосредственно связана с лесом.

В лесное хозяйство приходят по призванию. Валентина Ивановна Федорова – одна из них, она лесничий Глубоковского лесничества. Родом из Новоржева. После учебы в Великолукском лесотехникуме в апреле 1971 года по направлению приехала в Опочецкий район. В Глубоковском лесничестве, куда пришел работать молодой специалист, Валентину Ивановну назначили помощником лесничего. По площади лесных угодий это лесничество считается самым большим в лесхозе и занимает 18200 гектаров, граничит с Пустошкинским, Себежским и Бежаницким районами.

Полученные теоретические знания со временем подкреплялись опытом. По словам Валентины Ивановны, она пешком исходила каждый квартал лесничества, знает состояние леса и посаженных культур.

Во время посещения лесничества мы побывали в 18-м квартале, где на бывшей вырубке ровными зелеными рядами выстроились посаженные в прошлом году саженцы ели. Не надо быть специалистом, чтобы по внешнему виду определить, что приживаемость саженцев очень хорошая. В расположенном рядом 19-м квартале посадкам 6 лет, поэтому пришло время проводить здесь чистку – вырубить лиственные деревья. Если этого не сделать, они могут заглушить елочки. Работа эта трудоемкая. Намного облегчился этот труд с появлением кустореза. Как с его помощью чистить еловые посадки, наглядно продемонстрировал Виктор Васильевич Иванов.

Ежегодно в планах лесничества – лесовосстановительные работы. В этом году посажены саженцы ели на 27 га бывших вырубок. Помощь лесникам в лесовосстановительных работах оказывают учащиеся Глубоковской школы.

Красоты этих мест привлекают большое количество людей: кто едет сюда за ягодами и грибами, кого манит охота и рыбалка. В лесу водится зверь, в озерах много рыбы, а в реке Кудка на перекатах можно поймать хариуса. К сожалению, богатства леса оборачиваются для него бедой. От неосторожного обращения с огнем возникают лесные пожары. Весной этого года возгорание произошло в лесном массиве, прилегающем к озеру Белогорец. Тушение огня осложнялось труднодоступностью этих мест – для проезда специальной пожарной техники пришлось прорубать просеку. Огонь прошел 8 гектаров леса. Как было установлено, причиной пожара стал оставленный рыбаками непотушенный костер. К сожалению, такие случаи не редки, лес горит даже от спичек и сигарет.

Наплевательское отношение к природе выражается и в захламлении леса бытовыми отходами, остатками от пикников и туристических стоянок, а всего-то надо залить водой костер, потушить спичку или сигарету, увезти с собой или, в крайнем случае, закопать мусор. Тогда приятно будет вновь посетить эти места, посидеть на утренней зорьке на берегу реки или озера, побродить по опушкам леса в поисках грибов и ягод или просто подышать чистым лесным воздухом, отдохнуть от суеты и цивилизации.

Е. СТАСОВ.

НА СНИМКАХ: лесные посадки; так работает кусторез.

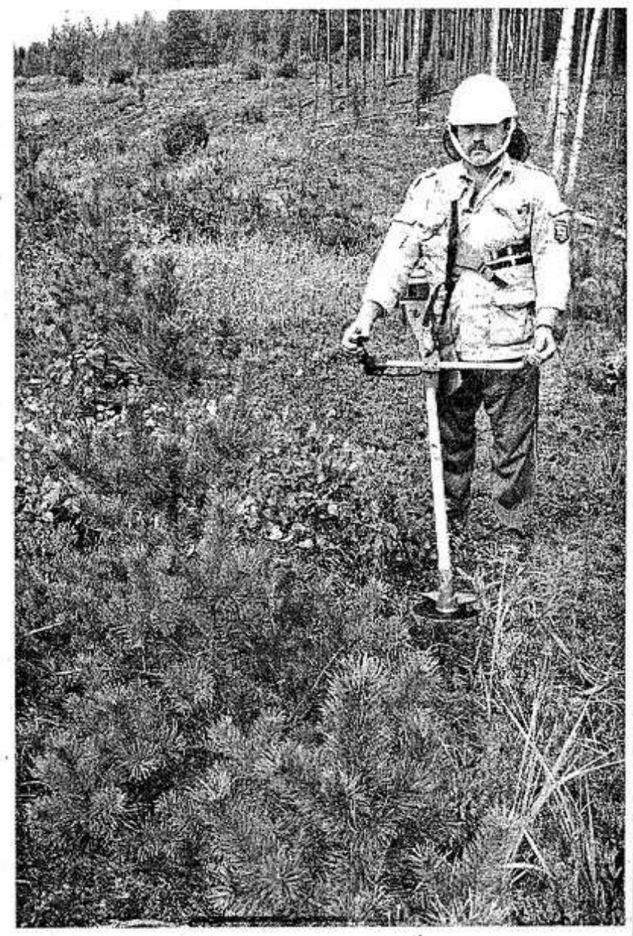

ЛИК ПРАВОСЛАВИЯ

"Русь святая, храни веру православную!"

По благословению Высокопреосвященнейшего Архиепископа Псковского и Великолукского ЕВСЕВИЯ

ОПОЧЕЦКАЯ ЧУДОТВОРНАЯ ИКОНА

Чудотворная икона Умиления Божией Матери называется, кроме Опочецкой, ещё Себежской, очевидно, потому, что, как высказывает предположение, и, по нашему мнению, справедливое, г.Бутырский, она была принесена в 1634 г. стрельцами-опочанами из Себежа.

Обстоятельства дела таковы. После частых набегов литовцев и поляков на Россию 14 июля 1634 г. в городе Вязьме царь Михаил Фёдорович заключил с польским королем Владиславом Сигизмундовичем мир, причем Польше со стороны России было уступлено 16 городов, в том числе Себеж, Красный и Невель. «Большая часть жителей Себежа, вероятно, состояла из опочан, потому что за год перед сим одни опочане отняли его у Литвы, и некоторые из них, как завоеватели, могли в нем остаться и поселиться. С уступкой Себежа Польше всякий уже мог отчаиваться о возвращении Себежа под скипетр России и потому, обирая всё свое имущество, спешил в отечество. В это время, т.е. в 1634 году, и св. чудотворная икона Опочецкой Божией матери, без всякого почти сомнения, была принесена в Опочку».

В 1681 году, марта в 14 день, в понедельник первой недели Великого поста и в среду той же недели, 16 марта, потом в понедельник цветной (Вербной) недели, 21 марта, и в понедельник Страстной недели, 28 марта, было знамение (чудотворение) от святого образа Пресвятой Богородицы Умиления, именуемой Себежскою, исходили слезы из обоих очей; в 1682 г. в июле месяце также исходили слезы от сего чудотворного образа.

В 1682 г., тщанием Опочецкого воеводы Герасима Феодотовича Лазарева-Станищева, составлена служба Опочецкой Божией Матери, которая ежегодно отправляется в Опочецком Спасопреображенском соборе 14 марта.

(Из книги Л.Софийского «Город Опочка и его уезд в прошлом и настоящем»)

В годы лихолетий подлинная икона была утрачена. В настоящее время образы чудотворной иконы находятся в строящемся Спасо-Преображенском храме и храме Обретения главы Иоанна Предтечи.

НЕ УБИВАЙ!

Нельзя не согласиться с одним российским священником, отметившим, что «когда сегодня говорят о болезни общества в России, то я всегда напоминаю одну из главных причин этой агонии – убийство детей в утробе матери. Это то, в чем Россия опережает другие страны. Если не прекратится пролитие этой невинной крови, то все мы не найдем мира, не остановим того зла, которое разгуливает сегодня по стране, мы даже не сможем увидеть этого зла и того, откуда оно исходит.

Чем мы можем доказать свою правоту, чем мы можем оправдаться?

Американский врач, акушер-гинеколог Бернард Натансон, задумавшись о правильности своих действий и применяя современные технические средства (ультразвук, электронные исследования сердца эмбриона, эмбриоскопию, радиобиологию и другие), изучил следующий вопрос: какую жизнь представляет собой эмбрион и когда эта жизнь начинается?

После скрупулезных исследований Натансон заявил, что «сегодня вопрос о том, что эмбрион есть отдельное человеческое существо со всеми своими особыми личными характеристиками, не есть уже вопрос веры». Его исследования доказали, что это научная истина. Эмбрион – сформировавшееся человеческое существо. Человек существует как человек с момента зачатия до момента своей биологической смерти.

Фильм Натансона «Безмолвный крик» доказывает, что зародыш чувствует опасность и выражает это тем, что двигается быстро и тревожно, учащаются удары его сердца со 140 до 200. Кроме того, он открывает широко рот, как во время отчаянного крика, безмолвного крика!

Этот фильм вызывает такой ужас, что один врач, который сделал несколько тысяч абортов, с того момента, как увидел фильм, перестал их проводить.

Аборт также является покушением на самоубийство. Медицина свидетельствует, что смерть – нередко вероятный исход для женщины, совершившей аборт. Аборт, кроме того, сказывается на здоровье последующих детей.

Но самое главное: убийство нерожденного ребенка – смертный грех, за который родители будут нести ответ перед Богом. Не омрачайте свою совесть, не берите на свою душу такого греха! Не считайте себя вправе распоряжаться чужой жизнью!

ВОПРОС – ОТВЕТ

Почему бывает так, что после церкви очень скоро уходит из души благодать, там приобретенная?

Может быть, потому, что открыли форточку и тепло вышло, – языком поболтали и благодать потеряли. Святые отцы говорят, что если только косо на брата посмотрел – благодать отошла. А у нас какое там «косо посмотрел» – как резанем острым языком под самое сердце, рана долгое время кровоточит. А потом ещё говорим о благодати! Да какая же там благодать? Надо постараться, дорогие братья и сестры, никогда не гневаться, не возмущаться, не раздражаться. А этому может научиться только тот человек, который обрел у Бога смирение, начав с послушания. И тогда легко станет жить, свободно и хорошо. Но само собой ничего не бывает. Обязательно должна быть борьба. Я одной матушке говорю: «Не жди, что всё само по себе придет. Надо работать над собой, отсекать свою волю, страсти. Никого не осуждать и не возмущаться». Мы не чужие, мы все едины. Благодать Божия нас объединяет. Мы все составляем единое Тело Христово, а порознь мы члены Его, клеточки в Теле Христовом. Этим и богата Церковь, глава которой Сам Христос.

И это великая милость Божия, что мы с вами являемся детьми Божиими. Ведь Господь не Ангелов, а нас назвал Своими детьми. Вот ведь какое чудо! Господь призвал нас к вечной блаженной жизни, к вечной радости. Так что будем верны Господу, Он ведет нас чудесным путем. Сколько людей, столько в царство Божие путей.

ПРИТЧИ

ТРУБАЧ

Однажды на поле боя был пойман и взят в плен трубач.

- О, не убивайте меня, безвинного! – возопил он, – я не убил ни одного вашего воина! У меня нет никакого оружия, кроме медной трубы!

- Именно поэтому убьем тебя, ибо сам не воевал, но к брани призывал.

Призывающий ко злу гораздо опасней делающих зло, ибо один может ввергнуть в пропасть целый народ.

МОЛИТВА

Как-то один мальчик сокрушенно сказал своему отцу:

- Папа, я не понимаю многих молитв… Значит, мне от них никакой пользы не будет?

- Не огорчайся, милый! Ведь ты не понимаешь, как действует лекарство, когда ты болеешь, однако оно изгоняет болезнь. Так и молитва, даже если ты не понимаешь слова Божия, зато бесы прекрасно его понимают, трепещут и изгоняются из твоей души.

Иеромонах Роман

Столько боли кругом, столько боли!
Горькородна вода бытия.
Только радости – вольная воля,
Да сомнительна радость сия.

И уже, как ни думай, ни охай,
Беспросветность не станет светлей…
Я назвал бы Россию Голгофой,
Но Голгофа одна на земле.

29 декабря 1992. Поезд Брест-Петербург.

УРОКИ ЖИЗНИ В БОГЕ

Не смущайте своей души о том, что вы немощны и исправления не имеете. Конечно, вы больших исправлений, может быть, и не имеете, однако, уповаю, имеете малые, которых вы не видите, а их может набраться довольно. Я вам хоть отчасти перечту те самые, которых вы не чужды, но они точно бывают в вас при случаях.

Если кому когда милование какое-нибудь сделаете – за то помилованы будете.

Если постраждете со страждущим (невелико, кажется, сие) – с мученики счисляетесь.

Если простите обидящего – за сие не только все грехи ваши простятся, но дщерью Отца Небесного бываешь.

Если помолишься от сердца о спасении, хотя и мало, – спасешься.

Если укоришь себя, обвинишь и осудишь себя перед Богом за грехи, совестью чувствуемые, – и за это оправдана будешь.

Если исповедуешь грехи свои перед Богом – за сие вам прощение и мзда.

Если попечалуешься о грехах, или умилишься, или прослезишься, или вздохнешь – воздыхание твое не утаится от Него: «Не таится от Него, – говорит святой Симеон, – капля слезная, ниже капли часть некая…»

Видите ли, сколько дел вы исправили, о которых и не знаете. Да и лучше для вас, чтобы вы похвалялись в немощех своих, а не исправлениями своими любовались: пусть ценит их Праведный Мздовоздаятель, а мы только на грехи свои смотреть будем и о них каяться во все дни и о прощении их пещися.

Преподобный Моисей ОПТИНСКИЙ.

ЧТО ПОСОВЕТУЕТЕ, БАТЮШКА?

Что делать больному?

Преп. Феодор Студит говорил: «Не делай болезни поводом к безделью». Больному хорошо читать (или слушать) Божественные книги, чтобы не заниматься пустыми мыслями.

Как относиться к неверующим?

О них жалеть и молиться надобно. Надобно желать, чтобы они познали истину, и изыскивать случаи намекнуть им о ней, а когда гласно станут нападать на истину, дать им отпор любовный, но вразумительный – и довольно (свт. Феофан Затворник).

ИЗРЕЧЕНИЯ

Печалься, когда согрешишь; но и в сем случае соблюдай меру, чтобы не впасть в отчаяние и не погибнуть.

Св. Ефрем Сирин.

Страница подготовлена приходом храма Преображения Господня. Ответственный за выпуск диакон Александр Волков

Уважаемые читатели! Просим вас не использовать эту страницу для хозяйственных целей и не выбрасывать.

ТВ-программа с 20 по 26 сентября

ПОНЕДЕЛЬНИК \ 20.09

ОРТ

6.00 Доброе утро! 9.00, 12.00, 15.00, 18.00 Новости 9.20 Х.ф."Суровые километры" 10.30 "Клон" 11.30 Дисней-клуб 12.10 Х.ф. "Невероятные приключения итальянцев в России" 14.10 "Женщины в любви" 15.20 Сериал "Сыщики" 16.30 "Фабрика звезд" 17.00 "Пять вечеров" 18.20 "Пан или пропал" 19.00 "Клон" 20.00 Жди меня 21.00 Время 21.30 Детектив "Участок" 22.40 Спецрасследование 23.30 Ночное "Время" 23.50 "Формула власти" 0.20 "Фабрика звезд" 0.50 Док. фильм 1.30 Х.ф."На краю"

РОССИЯ

5.00 Доброе утро, Россия! **5.45, 6.15, 6.45, 7.15, 7.45, 8.05, 8.30, 11.30, 14.10, 16.40, 20.30, 23.00 Вести-Псков** 8.45 Вести недели 9.45 "Ундина" 10.45, 13.45, 19.50 Дежурная часть 11.00, 14.00, 17.00, 20.00 Вести 11.50 "Бедная Настя" 12.50 "Что хочет женщина" 14.30 Х.ф."Сердцеедки" 17.20 "Честный детектив" 17.50 "Ундина" 18.50 "Марш Турецкого" 20.50 Спокойной ночи, малыши! 20.55 Сериал "Красная площадь" 22.00 "Штрафбат" 23.20 "Мой серебряный шар" 0.15 Народный артист 0.30 Синемания

НТВ

6.00 Сегодня утром 10.00, 13.00, 16.00, 19.00, 0.30 Сегодня 10.20 "Преступление в стиле модерн" 10.55 Особо опасен 11.25 Х.ф. "Отряд особого назначения" 13.35 Сериал "Адвокат" 15.35, 18.35 Криминальная Россия 16.20 "Принцип домино" 17.25 Сериал "Рокировка" 19.40 "Улицы разбитых фонарей" 20.50 Сериал "Фабрика грез" 22.00 "Страна и мир" 22.40 "Секс в большом городе" 23.15 "Школа злословия" 0.45 "Скорая помощь"

ТНТ

9.00 "Завтрак с Дискавери" 10.00 Х.ф."Дон Сезар де Базан" 11.45 Детский канал 13.30 ТВ-клуб 14.00 "Обед с Дискавери" 15.00 "Девственница" 16.00, 21.00, 0.05 "Дом-2" 17.00, 20.00 "Окна" 18.00 "Цена любви" 19.00 "Моя родня" 19.30, 0.15 "Москва: инструкция по применению" 22.00 Х.ф."Ну очень страшное кино" 0.45 Наши песни

КУЛЬТУРА

10.00, 19.30, 0.00 Новости культуры 10.25 Интер@ктив 10.55 Х.ф."Третья Мещанская" 12.20, 15.50 Мультсериалы 12.45 К 85-летию К.Воробьева 13.15, 19.45 Сериал "Мертвые души" 14.25 "Мой Эрмитаж" 14.55 Забытые голоса 16.10 Мультфильм 16.45 "Встреча с предками" 17.35 Незнакомый Глинка 19.00 "Ночной полет" 20.55 Кто мы? 21.25 Х.ф."Чочара" 23.05 Док. фильм

ДТВ

9.30, 19.40, 0.10 Агентство криминальных новостей 9.45, 19.00 "Король Квинса" 10.15, 21.00 "Зона дьявола" 11.15, 19.55 "Пятый ангел" 12.25 Х.ф."Бегство из опасного каньона" 14.25 Мультфильмы 15.00 "Дерзкие и красивые" 16.00 "Небесный волк" 17.00 Х.ф. "Воздушные пираты" 22.00 Х.ф. "Рецепт мести" 0.25 Так и эдак

REN TV

9.50 "Неделя" 11.00 "Очевидец" 12.00 Мировые розыгрыши 12.30, 19.30, 23.15 "24" 13.00, 18.00 Час суда 14.00 "Естественный отбор" 15.15, 0.00 "Секретные материалы" 16.15, 19.00 Мультфильмы 16.40 "Пауэр Рейнджерс" 17.00 "Дружная семейка" 20.00 Х.ф."Кровожадные сороконожки" 22.00 "Солдаты"

СТС

9.00 Детали утром 9.30 "Побег из курятника" 11.30 "Даша Васильева. Любительница частного сыска-2" 12.30, 17.30 "Зачарованные" 13.30 Мультфильмы 16.00 "Беверли Хиллз 90210" 17.00 "Сабрина - маленькая ведьма" 18.30 "Дорогая Маша Березина" 19.30, 23.30 Истории в деталях 20.00, 0.00 "Евлампия Романова. Следствие ведет дилетант-2" 21.00 Х.ф."Вспомнить все"

ТВ-3

10.00 "Дороги любви" 11.00 Х.ф."Парад планет" 13.00 "Кунсткамера" 14.00, 18.00 "Большая стирка" 15.00 "Три судьбы" 16.00 Х.ф."Небесный источник" 19.00, 0.30 "Леди Босс" 20.00 Х.ф."Мокасины Маниту" 21.45 Х.ф. "Белые пески"

ТВЦ

11.00, 14.00, 18.00, 22.00 События 11.15 "Дата" 12.05 "Постскриптум" 13.05 "Репортер" 13.25 "Деловая Москва" 14.15 "Инспектор Кресс" 15.30 "Православная энциклопедия" 16.00 Регионы 16.30 "Опасная зона" 16.45 "Жалобная книга" 17.25 "Прорыв" 18.15 "Алфавит" 19.00 "Таковы эти женщины" 19.55 Х.ф."Брак по-итальянски" 22.40 "Особая папка" 23.20 "Времечко" 23.50 "Петровка, 38"

ВТОРНИК \ 21.09

ОРТ

6.00 Доброе утро! 9.00, 12.00, 15.00, 18.00 Новости 9.20 "Участок" 10.30 "Клон" 11.20 Мультсериалы 12.10 Х.ф."Полустанок" 13.40 "Смехопанорама" 14.00 "Женщины в любви" 15.20 "Сыщики" 16.30, 23.50 "Фабрика звезд" 17.00 "Пять вечеров" 18.20 "Пан или пропал" 19.00 "Клон" 20.00 "Черный ворон" 21.00 Время 21.30 "Участок" 22.40 "ЦРУ против СССР. Приказано уничтожить" 23.30 Ночное "Время" 0.20 "Крылья" 0.50 "Подводный мир А.Макаревича" 1.20 Х.ф."Битва за Галактику"

РОССИЯ

5.00 Доброе утро, Россия! **5.45, 5.15, 6.45, 7.15, 7.45, 8.05, 8.30, 11.30, 14.10, 16.40, 20.30, 23.00 Вести-Псков** 8.45 "Красная площадь" 9.45 "Ундина" 10.45, 13.45, 19.50 Дежурная часть 11.00, 14.00, 17.00, 20.00 Вести 11.50 "Бедная Настя" 12.50 "Что хочет женщина" 14.30 "Частная жизнь" 15.30 Сериал "Штрафбат" 17.20 "Кулагин и партнеры" 17.50 "Ундина" 18.50 "Марш Турецкого" 20.50 Спокойной ночи, малыши! 20.55 "Красная площадь" 22.00 "Штрафбат" 23.20 "Кто вы, мистер Рид?" 0.15 Народный артист 0.30 Х.ф."Криминальные связи"

НТВ

6.00 Сегодня утром 10.00, 13.00, 16.00, 19.00, 0.45 Сегодня 10.20 "Преступление в стиле модерн" 10.50 Ток-шоу "Стресс" 11.55 "Улицы разбитых фонарей" 13.30 "Возвращение Мухтара" 14.25 "Фабрика грез" 15.30, 18.35 Криминальная Россия 16.15 "Принцип домино" 17.25 Сериал "Рокировка" 19.40 "Улицы разбитых фонарей" 20.50 "Фабрика грез" 22.00 "Страна и мир" 22.40 "Секс в большом городе" 23.20 Х.ф."Часы отчаяния"

ТНТ

9.00 "Завтрак с Дискавери" 10.00 Х.ф."Ну очень страшное кино" 12.10 Детский канал 13.30 ТВ-клуб 14.00 "Обед с Дискавери" 15.00 "Девственница" 16.00, 21.00 "Дом-2" 17.00, 20.00 "Окна" 18.00 "Запретная зона" 19.00 Х.ф."Моя родня" 19.30, 0.05 "Москва: инструкция по применению" 22.00 Х.ф."Молчание ветчины"

КУЛЬТУРА

10.00, 19.30, 0.00 Новости культуры 10.25 Лето Господне 10.55 Х.ф."Хроника ереванских дней" 12.35 Острова 13.15 Х.ф."Мужчины" 14.25 Пятое измерение 14.50 "Фрески" 16.25 Мультсериал 16.50 Плоды просвещения 17.45 "Слово и дело" 18.10 Век А.Хачатуряна 19.00 "Ночной полет" 19.45 "Мертвые души" 21.10 Эпизоды 21.55 "Копье судьбы" 22.25 Х.ф."Наполеон" 0.25 Мистика судьбы

ДТВ

9.30, 19.40, 0.10 Агентство криминальных новостей 9.45, 19.00 "Король Квинса" 10.15, 21.00 "Зона дьявола" 11.15, 19.55 "Пятый ангел" 12.25 Х.ф. "Рецепт мести" 14.25 Мультфильмы 15.00 "Дерзкие и красивые" 16.00 "Небесный волк" 17.00 Х.ф. "Две версии одного столкновения" 22.00 Х.ф. "Откройте, полиция" 0.25 "Так и эдак"

REN TV

9.50 Х.ф."Кровожадные сороконожки" 11.55 "Очевидец" 12.30, 19.30, 23.15 "24" 13.00, 18.00 Час суда 14.00, 22.00 "Солдаты" 15.15, 0.00 "Секретные материалы" 16.15, 19.00 Мультфильмы 16.40 "Пауэр Рейнджерс" 17.00 "Дружная семейка" 20.00 Х.ф."Спорт будущего" 23.45 "Веселые баксы"

СТС

9.00 Детали утром 9.30 Х.ф."Вспомнить все" 11.30, 20.00, 0.00 "Евлампия Романова. Следствие ведет дилетант-2" 12.30, 17.30 "Зачарованные" 13.30 Мультфильмы 16.00 "Беверли Хиллз 90210" 17.00 "Сабрина - маленькая ведьма" 18.30 "Дорогая Маша Березина" 19.30, 23.30 "Истории в деталях" 21.00 Х.ф."Скалолаз" 1.00 Детали

ТВ-3

10.00 "Дороги любви" 11.00 Х.ф."Белые пески" 13.00, 0.00 "Кунсткамера" 13.30 "Хвостатые истории" 14.00, 18.00 "Большая стирка" 15.00 "Три судьбы" 16.00 Х.ф."Путешественник" 19.00, 0.30 "Леди Босс" 20.00 Х.ф."Остров сокровищ" 22.00 Х.ф."Бунт"

ТВЦ

8.45 Х.ф."Брак по-итальянски" 10.40 "Войди в свой дом" 11.00, 14.00, 18.00, 22.00 События 11.15 "Дата" 12.10 "Момент истины" 13.05, 0.00 "Петровка, 38" 13.25 "Деловая Москва" 14.15 "Инспектор Кресс" 15.30 "Марш-бросок" 16.00 Регионы 16.30 Командоры, вперед! 17.00 "Комиссар Мулен" 18.15 "Заметки на полях" 19.00 "Таковы эти женщины" 20.00 Лицом к городу 21.00 "Возвращение Шерлока Холмса" 22.40 "Тюрьма и воля" 23.30 "Времечко"

СРЕДА \ 22.09

ОРТ

6.00 Доброе утро! 9.00, 12.00, 15.00, 18.00 Новости 9.20 "Участок" 10.30 "Клон" 11.20 Мультсериалы 12.20 Х.ф."Свадебный подарок" 14.00 "Женщины в любви" 15.20 "Сыщики" 16.30, 23.50 "Фабрика звезд" 17.00 "Пять вечеров" 18.20 "Пан или пропал" 19.00 "Клон" 20.00 "Черный ворон" 21.00 Время 21.30 "Участок" 22.40 Спецназ. "По золотому следу" 23.30 Ночное "Время" 0.20 "Сканер" 0.50 Док.фильм 1.20 Х.ф."Битва за Галактику"

РОССИЯ

5.00 Доброе утро, Россия! **5.45, 6.15, 6.45, 7.15, 7.45, 8.05, 8.30, 11.30, 14.10, 16.40, 20.30, 23.00 Вести-Псков** 8.45 "Красная площадь" 9.45 "Ундина" 10.45, 13.45, 19.50 Дежурная часть 11.00, 14.00, 17.00, 20.00 Вести 11.50 "Бедная Настя" 12.50 "Что хочет женщина" 14.30 "Частная жизнь" 15.30 "Штрафбат" 17.20 "Кулагин и партнеры" 17.50 "Ундина" 18.50 "Марш Турецкого" 20.50 Спокойной ночи, малыши! 20.55 "Красная площадь" 23.20 "Совершенно секретно" 0.15 Народный артист 0.30 Х.ф. "Загадочный наследник"

НТВ

6.00 Сегодня утром 10.00, 13.00, 16.00, 19.00, 0.30 Сегодня 10.15 "Преступление в стиле модерн" 10.50 "Женский взгляд" 11.20 "Растительная жизнь" 11.55, 19.40 "Улицы разбитых фонарей" 13.35 "Возвращение Мухтара" 14.25 "Фабрика грез" 15.30, 18.35 Криминальная Россия 16.15 "Принцип домино" 17.25 "Рокировка" 20.50 "Фабрика грез" 22.00 "Страна и мир" 22.40 "Секс в большом городе" 23.20 Х.ф."Судья Дредд"

ТНТ

9.00 "Завтрак с Дискавери" 10.00 Х.ф."Молчание ветчины" 12.05 Детский канал 13.30 ТВ-клуб 14.00 Познавательная передача 15.00 "Девственница" 16.00, 21.00 "Дом-2" 17.00, 20.00 "Окна" 18.00 "Цена любви" 19.00 Х.ф."Моя родня" 19.30, 0.15 "Москва: инструкция по применению" 22.00 Х.ф."Загадай желание"

КУЛЬТУРА

10.00, 19.30, 0.00 Новости культуры 10.25 Док.фильм 11.00 Х.ф."Выстрел на перевале Караш" 12.35 "Цитаты из жизни" 13.15, 19.45 "Мертвые души" 15.50 Мультсериалы 16.55 Плоды просвещения 17.45 Отечество и судьбы 18.15 "Солист Большого" 19.00 "Ночной полет" 21.05 Острова 21.45 "Апокриф" 22.25 Х.ф."Наполеон" 0.25 Программа Б.Аверина

ДТВ

9.30, 19.40, 0.20 Агентство криминальных новостей 9.45, 19.00 "Король Квинса" 10.15, 21.00 "Зона дьявола" 11.15, 19.55 "Пятый ангел" 12.25 Х.ф. "Откройте, полиция" 14.20 Мультфильмы 15.00 "Дерзкие и красивые" 16.00 "Небесный волк" 17.00 Х.ф. "Кислородный голод" 22.00 Х.ф. "Тихие стволы" 0.25 "Так и эдак" 0.55 Неслучайная музыка

REN TV

9.50 Х.ф."Спорт будущего" 11.55 "Очевидец" 12.30, 19.30, 23.15 "24" 13.00, 18.00 Час суда 14.00, 22.00 "Солдаты" 15.15, 0.00 Секретные материалы 16.15, 19.00 Мультфильмы 16.40 "Пауэр Рейнджерс" 17.00 "Дружная семейка" 20.00 Х.ф."Крутые: смертельное шоу" 23.45 "Веселые баксы" 1.05 Х.ф."Боевая элита"

СТС

9.00 Детали утром 9.30 Х.ф."Скалолаз" 11.30, 20.00, 0.00 "Евлампия Романова. Следствие ведет дилетант-2" 12.30, 17.30 "Зачарованные" 13.30 Мультфильмы 16.00 "Беверли Хиллз 90210" 17.00 "Сабрина - маленькая ведьма" 18.30 "Дорогая Маша Березина" 19.30, 23.30 "Истории в деталях" 21.00 Х.ф. "Основной инстинкт"

ТВ-3

10.00 "Дороги любви" 11.00 Х.ф."Кровь и вино" 13.00, 0.00 "Кунсткамера" 13.30 "Хвостатые истории" 14.00, 18.00 "Большая стирка" 15.00 "Три судьбы" 16.00 Х.ф."Бунт" 19.00, 0.30 "Леди Босс" 20.00 Х.ф. "Универсальный солдат" 22.00 Х.ф. "В аду"

ТВЦ

8.45 Х.ф."В Москве проездом" 10.20 Мультфильмы 10.35 "Европейские ворота России" 11.00, 14.00, 18.00, 22.00 События 11.15 "Дата" 12.10 "Песочные часы" 12.50 "Квадратные метры" 13.05, 0.00 "Петровка, 38" 13.25 "Деловая Москва" 14.15 "Инспектор Кресс" 15.30 Мода non-stop 16.00 Регионы 16.30 "Каля-маля" 17.00 "Комиссар Мулен" 18.15 "Русский век" 19.00 "Таковы эти женщины" 19.55 Х.ф."Ребро Адама" 21.40 Спецрепортаж 22.40 "Материк" 23.30 "Времечко" 0.20 25-й час 1.00 Сериал "По закону"

ЧЕТВЕРГ \ 23.09

ОРТ

6.00 Доброе утро! 9.00, 12.00, 15.00, 18.00 Новости 9.20 "Участок" 10.30 "Клон" 11.20 Мультсериалы 12.10 Х.ф."Таежный десант" 14.00 "Женщины в любви" 15.20 "Сыщики" 16.30, 23.50 "Фабрика звезд" 17.00 "Пять вечеров" 18.20 "Пан или пропал" 19.00 "Клон" 20.00 "Черный ворон" 21.00 Время 21.30 "Участок" 22.40 "Человек и закон" 23.30 Ночное "Время" 23.50 "Фабрика звезд" 0.20 Док.фильм 0.50 "Форганг" 1.20 Х.ф."Ночь над Манхэттеном"

РОССИЯ

5.00 Доброе утро, Россия! **5.45, 6.15, 6.45, 7.15, 7.45, 8.05, 8.30, 11.30, 14.10, 16.40, 20.30, 23.00 Вести-Псков** 8.45 "Красная площадь" 9.45 "Ундина" 10.45, 13.45, 19.50 Дежурная часть 11.00, 14.00, 17.00, 20.00 Вести 11.50 "Бедная Настя" 12.50 "Что хочет женщина" 14.30 "Частная жизнь" 15.30 "Штрафбат" 17.20 "Кулагин и партнеры" 17.50 "Ундина" 18.50 "Марш Турецкого" 20.50 Спокойной ночи, малыши! 20.55 "Красная площадь" 22.00 "Штрафбат" 23.20 "Генерал Цвигун. Последний выстрел" 0.15 Народный артист 0.30 Х.ф."Адаптация"

НТВ

6.00 Сегодня утром 10.00, 13.00, 16.00, 19.00, 0.30 Сегодня 10.15 "Преступление в стиле модерн" 10.55 Кулинарный поединок 11.55, 19.40 "Улицы разбитых фонарей" 13.35 "Возвращение Мухтара" 14.25, 20.50 "Фабрика грез" 15.30, 18.35 Криминальная Россия 16.15 "Принцип домино" 17.25 "Рокировка" 22.00 "Страна и мир" 22.40 "К барьеру!" 23.55 Х.ф."Американский ниндзя-3"

ТНТ

9.00 "Завтрак с Дискавери" 10.00 Х.ф."Загадай желание" 12.10 Детский канал 13.30 ТВ-клуб 14.00 "Обед с Дискавери" 15.00 "Девственница" 16.00, 21.00 "Дом-2" 17.00, 20.00 "Окна" 18.00 "Цена любви" 19.00 Х.ф."Моя родня" 19.30, 1.05 "Москва: инструкция по применению" 22.00 Х.ф."Покровские ворота"

КУЛЬТУРА

10.00, 19.30, 0.00 Новости культуры 10.25 Док.сериал 11.00 Х.ф."Алые маки Иссык-Куля" 12.35 Эпизоды 13.15 "Мертвые души" 14.35 Письма из провинции 15.05 Док.фильм 16.00 Мультсериалы 16.55 Плоды просвещения 17.45 Петербург: время и место 18.10 Баланчин и его драгоценности 19.00 "Ночной полет" 19.45 "Мертвые души" 21.10 Pro memoria 21.30 Культурная революция 22.25 Х.ф."Наполеон" 0.25 Программа Б.Аверина

ДТВ

9.30, 19.40, 0.10 Агентство криминальных новостей 9.45, 19.00 "Король Квинса" 10.15, 21.00 "Зона дьявола" 11.15, 19.55 "Пятый ангел" 12.25 Х.ф."Тихие стволы" 14.35 Мультфильмы 15.00 "Дерзкие и красивые" 16.00 "Небесный волк" 17.00 Х.ф."Три гильзы английского карабина" 22.00 Х.ф."Багровый шторм" 0.35 "Так и эдак"

REN TV

9.30 "24" 9.50 Х.ф."Крутые: смертельное шоу" 11.55 "Очевидец" 12.30, 19.30, 23.15 "24" 13.00, 18.00 Час суда 14.00, 22.00 "Солдаты" 15.15, 0.00 "Секретные материалы" 16.15, 19.00 Мультфильмы 16.40 "Пауэр Рейнджерс" 17.00 "Дружная семейка" 20.00 Х.ф."У зеркала два лица" 22.00 Х.ф. "Золушка в сапогах" 23.45 "Веселые баксы" 1.05 Х.ф. "Группа захвата"

СТС

9.00 Детали утром 9.30 Х.ф."Флетч" 11.30, 20.00, 0.00 "Евлампия Романова. Следствие ведет дилетант-2" 12.30, 17.30 "Зачарованные" 13.30 Мультфильмы 16.00 "Беверли Хиллз 90210" 17.00 "Сабрина - маленькая ведьма" 18.30 "Дорогая Маша Березина" 19.30, 23.30 "Истории в деталях" 21.00 Х.ф."Дракула-2. Вознесение"

ТВ-3

10.00 "Дороги любви" 11.00 Х.ф."Утраченное сокровище" 13.00, 0.00 "Кунсткамера" 13.30 "Хвостатые истории" 14.00, 18.00 "Большая стирка" 15.00 "Три судьбы" 16.00 Х.ф."По ту сторону закона" 19.00, 0.30 "Леди Босс" 20.00 Х.ф.Кровь и вино" 22.00 Х.ф."Боевая элита"

ТВЦ

10.15 "Обыкновенные истории" 11.00, 14.00, 18.00, 22.00 События 11.15 "Дата" 12.05 "Особая папка" 12.40 "Право на надежду" 13.05, 0.00 "Петровка, 38" 13.25 "Деловая Москва" 14.15 "Инспектор Кресс" 15.30 "Я - мама" 16.00 "Регионы" 16.30 "Песенка года" 17.00 "Комиссар Мулен" 18.15 "21-й кабинет" 19.00 "Таковы эти женщины" 19.55 Х.ф."Свой среди чужих, чужой среди своих" 21.40 Репортер 22.40 "Наша версия" 23.30 "Времечко" 0.20 25-й час

ПЯТНИЦА \ 24.09

ОРТ

6.00 Доброе утро! 9.00, 12.00, 15.00, 18.00 Новости 9.20 "Участок" 10.30 "Клон" 11.20 Мультсериалы 12.10 Х.ф."Соучастие в убийстве" 14.00 "Женщины в любви" 15.20 "Сыщики" 16.30 "Фабрика звезд" 17.00 "Пять вечеров" 18.20 Док. детектив 19.00 "Основной инстинкт" 19.50 "Поле чудес" 21.00 Время 21.25 "Фабрика звезд" 22.40 Х.ф."Как стать принцессой" 1.10 Х.ф."Воспламенение"

РОССИЯ

5.00 Доброе утро, Россия! **5.45, 6.15, 6.45, 7.15, 7.45, 8.05, 8.30, 11.30, 14.10, 16.40, 20.30 Вести-Псков** 8.45 "Красная площадь" 9.45 "Ундина" 10.45, 13.50, 16.25, 19.45 Дежурная часть 11.00, 14.00, 17.00, 20.00 Вести 11.50 "Мусульмане" 12.00 Вся Россия 12.15 Москва-Минск 12.30 "Городок" 12.55 В поисках приключений 14.30 "Частная жизнь" 15.30 "Штрафбат" 17.20 "Кулагин и партнеры" 17.50 "Ундина" 18.50 Народный артист 20.50 Спокойной ночи, малыши! 20.55 "Народный артист" 21.55 "Юрмалина-2004" 23.40 Х.ф."Живая мишень"

НТВ

6.00 Сегодня утром 10.00, 13.00, 16.00, 19.00 Сегодня 10.15 "Преступление в стиле модерн" 10.50 Квартирный вопрос 11.55 "Улицы разбитых фонарей" 13.35 "Возвращение Мухтара" 14.25 "Фабрика грез" 15.35 Криминальная Россия 16.15 "Принцип домино" 17.20 "Рокировка" 18.30 ТЭФИ - 10 лет 19.40 "Улицы разбитых фонарей" 22.00 "Страна и мир" 22.40 Вручение премии "Тэфи-2004" 1.40 Х.ф."Земные желания"

ТНТ

9.00 Х.ф."Покровские ворота" 12.10 Детский канал 13.30 ТВ-клуб 14.00 "Обед с Дискавери" 15.00 "Девственница" 16.00, 21.00 "Дом-2" 17.00, 20.00 "Окна" 18.00 Школа ремонта 19.00 "Моя родня" 19.30, 0.20 "Москва: инструкция по применению" 22.00 Х.ф."Частный детектив, или Операция "Кооперация"

КУЛЬТУРА

10.00, 19.30, 0.00 Новости культуры 10.25 Док.сериал 11.00 Х.ф."Седьмая пуля" 12.20 Культурная революция 13.15, 19.45 "Мертвые души" 14.40 "Троллейбусная прогулка" 15.00 "Александр II" 16.10 Мультсериалы 17.05 Плоды просвещения 17.55 Дворцовые тайны 18.25 Концерт 19.00 Док.фильм 21.15 Pro memoria 21.30 Линия жизни 22.25 Х.ф."Наполеон" 0.25 Мистика судьбы

ДТВ

8.30 Личное время 9.00 Телемагазин 9.30, 19.40, 0.10 Агентство криминальных новостей 9.45, 19.00 "Король Квинса" 10.15, 21.00 "Зона дьявола" 11.15, 19.55 "Пятый ангел" 12.25 Х.ф."Убийство в фарфоровом озере" 14.20 Мультфильмы 15.00 "Дерзкие и красивые" 16.00 "Небесный волк" 17.00 Х.ф."Дачная поездка сержанта Цыбули" 22.00 Х.ф."Психи на воле" 0.25 "Так и эдак"

REN TV

9.50 Х.ф."У зеркала два лица" 11.55 "Очевидец" 12.30, 19.30, 23.15 "24" 13.00, 18.00 Час суда 14.00 Х.ф. "Золушка в сапогах" 15.15 "Мутанты икс" 16.15 Х.ф."Развод и семеро детей" 19.00 "Симпсоны" 20.00 Х.ф."Полицейская история-3" 22.15 "Естественный отбор" 23.30 Док.фильм 0.40 Х.ф."Компрометирующие ситуации"

СТС

9.00 Детали утром 9.30 Х.ф."Дракула-2. Вознесение" 11.30, 20.00, 23.45 "Евлампия Романова. Следствие ведет дилетант-2" 12.30, 17.30 "Зачарованные" 13.30 Мультфильмы 16.00 "Беверли Хиллз 90210" 17.00 "Сабрина - маленькая ведьма" 18.30 "Дорогая Маша Березина" 19.30, 23.30 "Истории в деталях" 21.00 Х.ф."Блэйд" 1.10 Х.ф."Жена астронавта"

ТВ-3

10.00 "Дороги любви" 11.00 Х.ф."Баллада о доблестном рыцаре Айвенго" 13.00, 0.00 "Кунсткамера" 14.00, 18.00 "Большая стирка" 15.00 "Три судьбы" 16.00 Х.ф."Боевая элита" 19.00 "Леди Босс" 20.00 Х.ф."Утраченное сокровище" 22.00 Х.ф."Инстинкт убийства" 0.30 Х.ф."По ту сторону закона"

ТВЦ

8.45 Х.ф."Свой среди чужих, чужой среди своих" 10.40 "Европейские ворота России" 11.00, 14.00, 18.00, 22.00 События. Время московское 11.15 "Дата" 12.10 "А у нас во дворе..." 12.50 Денежный вопрос 13.05, 0.00 "Петровка, 38" 13.25 "Деловая Москва" 14.15 "Инспектор Кресс" 15.30 "Неприрученная Амазонка" 16.00 Регионы 16.30 "Без репетиций" 17.00 "Комиссар Мулен" 18.15 Приглашает Борис Ноткин 18.55 "Таковы эти женщины" 19.55 Х.ф. "Мафия бессмертна" 22.40 "Народ хочет знать" 23.30 "Времечко" 0.45 Х.ф."Три шага в бреду"

СУББОТА \ 25.09

ОРТ

6.00, 10.00, 12.00, 18.00 Новости 6.10 "Американский хвост" 6.40 Х.ф. "История поросенка" 8.10 Играй, гармонь любимая! 9.00 Слово пастыря 9.10 Здоровье 10.10 "Смак" 10.30 Комедия "Неисправимый лгун" 12.10 "Древние египтяне" 13.10 "Звезды эфира" 14.10 "Анекдоты" 14.30 Дисней-клуб 15.10 "ЦРУ против СССР" 16.00 Х.ф."Домохозяйка" 17.50 Классика У.Диснея 18.10 Х.ф. "В последнюю очередь" 20.00 "Кто хочет стать миллионером?" 21.00 Время 21.25 Фестиваль юмора "Ялта-2004" 22.50 "Золотой граммофон" 0.10 Х.ф.Выбор капитана Корелли"

РОССИЯ

7.40 Золотой ключ 8.00, 11.00, 14.00, 20.00 Вести **8.10, 11.10 Вести-Псков** 8.20 Русское лото 8.55 "Большая перемена" 9.25 Утренняя почта 10.10 Смехопанорама 11.20 "Сто к одному" 12.15 В поисках приключений 13.15 Клуб сенаторов 14.20 Х.ф."Берегись автомобиля" 16.00 Футбол. ЦСКА - "Локомотив" 18.00 Концерт 20.25 Зеркало 20.35 "Честный детектив" 21.05 Х.ф."Спецназ по-русски-2" 23.10 Х.ф. "Идеальное убийство"

НТВ

8.00, 10.00, 13.00, 16.00, 19.00 Сегодня 8.15 "Тарзан" 8.50 "Без рецепта" 9.30 "Дикий мир" 10.20 "Растительная жизнь" 10.55 Кулинарный поединок 11.55 Квартирный вопрос 13.25 Криминальная Россия 13.55 Х.ф."Осенний марафон" 16.20 "Женский взгляд" 16.55 Своя игра 17.55 Сериал "Адвокат" 19.40 Х.ф."Солнечный удар" 21.45 Х.ф."Волк" 0.20 Бокс

ТНТ

10.00 Х.ф."Частный детектив, или Операция "Кооперация" 12.25 "Сейлормун" 12.50 Каламбур 13.20 "Комедийный коктейль" 14.25 "Маски-шоу" 14.55 "Дживс и Вустер" 16.00, 21.00 "Дом-2" 17.00, 22.00 "Саша+Маша" 17.30 "Москва: инструкция по применению" 18.00 Запретная зона 19.00 Док. фильм 20.00 "Цена любви" 22.30 "Смешные и голые" 23.00 "Правила секса" 0.00 "Квартирка" 0.50 Х.ф."Лай"

КУЛЬТУРА

10.10 Библейский сюжет 10.35 Х.ф."Розыгрыш" 12.10 "Кто в доме хозяин" 12.35 Х.ф."Мой добрый папа" 13.45 "Наедине с природой" 14.15 Спектакль "Дядя Ваня" 16.55 Мультфильм 17.25 "Сахара" 18.20 "Друзья и ...друзья Федора Чеханкова" 19.30 Магия кино 19.55 "Сферы" 20.35 "Блеф-клуб" 21.15 Больше, чем жизнь 22.00 Новости культуры 22.20 Х.ф."Человек, которого не было"

ДТВ

9.30 "Напряги извилины" 10.00 Свет и тень 10.35 "Неизвестная планета" 11.15 Х.ф."Приключения Шерлока Холмса и доктора Ватсона" 12.40 Х.ф."Дачная поездка сержанта Цыбули" 14.25 Серебряный ручей 14.40 Всегда готовь! 15.15 "Смеходром" 16.20 Арсенал 16.50 Карданный вал 17.20 "Приключения сынульки Звездунова" 17.50 Х.ф."Багровый шторм" 20.15 Х.ф."Курочка Ряба" 23.05 Мировая реклама 23.35 Так и эдак 0.05 Х.ф. "Подземелье"

REN TV

8.25 Мультсериалы 10.40 "Очевидец" 11.45 "Принцесса и нищий" 12.55 "Криминальное чтиво" 13.30 "24" 13.50 Х.ф."Человек с бульвара Капуцинов" 16.05 "Вовочка-4" 16.40 Х.ф."Полицейская история-3" 19.00 "Неделя" 20.00 Х.ф."В аду" 22.30 "Дятлоw's" 23.00 "Земные чудеса" 0.00 Х.ф."Бухта страсти: расплата" 0.40 Х.ф."Босоногие красавицы"

СТС

10.00 Мультсериалы 11.00 "Зов предков" 12.00 Х.ф."Дорогая, я уменьшил детей" 13.00 "Самый умный" 14.50 "Бушующая планета. Огонь" 16.00 "Спасите, ремонт" 17.00 "Истории в деталях" 17.30 Х.ф."Блэйд" 19.45 "Осторожно, Задов!" 21.00 Х.ф."Трудный ребенок" 22.50 "Хорошие шутки" 1.00 Х.ф.Осторожно, двери закрываются!"

ТВ-3

9.00 Х.ф."Необыкновенные приключения Карика и Вали" 10.30 Х.ф."Триумф любви" 13.00, 19.00 "Юрики" 14.00 Х.ф."Баллада о доблестном рыцаре Айвенго" 16.00 Х.ф."Универсальный солдат" 19.30 "Откройте, милиция!" 20.00 Х.ф."Генетическая особь" 22.00 Х.ф."Цирюльник" 0.30 Х.ф."В аду"

ТВЦ

9.00, 10.10, 15.35, 18.25 Мультфильмы 9.45 "АБВГДейка" 10.25 "Музыкальный серпантин" 11.00, 14.00, 19.00, 0.05 События 11.15 "Городское собрание" 11.50 "Я - мама" 12.20 Х.ф."Сказка про влюбленного маляра" 14.15 "Заметки на полях" 14.45 "Неприрученная природа Северной Америки" 15.35 Х.ф."Амазония" 17.15 "Русский век" 19.10 "Чисто английское убийство" 21.00 "Постскриптум" 22.00 Х.ф."Ванильно-клубничное мороженое" 0.15 "Супердиск"

ВОСКРЕСЕНЬЕ \ 26.09

ОРТ

6.00, 10.00, 12.00, 18.00 Новости 6.10 "Американский хвост" 6.50 Х.ф."И вот пришел Бумбо" 8.20 Служу Отчизне! 8.50, 14.30 Дисней-клуб 9.10 "В мире животных" 10.10 "Непутевые заметки" 10.30 Пока все дома 11.10 "Дог-шоу" 12.10 Х.ф."Молодые клинки" 14.00 Марафон 15.10 Док.фильм 15.40 Х.ф."Великолепный" 17.40 "Ералаш" 19.00 "Кривое зеркало" 21.00 Время 21.45 Х.ф. "Мексиканец" 0.00 Бокс 1.20 Х.ф."Планета К-Пэкс"

РОССИЯ

7.40 Военная программа 8.00, 11.00, 14.00, 20.00 Вести **8.10, 11.10 Вести-Псков** 8.20 "Здоровье" 8.50 "ТВ Бинго шоу" 9.15 Диалоги о животных 10.05 Вокруг света 11.20 "Городок" 11.55 Пирамида 12.25 Сам себе режиссер 13.15 Парламентский час 14.20 "Фитиль" 14.50 "Олег Басилашвили. Большая игра" 15.45 "Форт Боярд" 17.25 В Городке 17.30 Х.ф."Чего хотят женщины" 21.00 Специальный корреспондент 21.25 "Наши песни" 23.25 Х.ф."Шутка ангела" 1.15 "Формула-1"

НТВ

6.55 Х.ф."Кащей Бессмертный" 8.00, 10.00, 13.00, 16.00, 19.00 Сегодня 8.15 "Тарзан" 9.00 "Сказки Баженова" 9.30 Едим дома 10.20 "Апельсиновый сок" 10.55 "Top Gear" 11.30 Военное дело 12.05 Их нравы 13.20 "Особо опасен" 14.05 Х.ф."Версия полковника Зорина" 16.20 Тайны разведки 16.55 Своя игра 17.55 "Адвокат" 19.40 Х.ф."Крестный отец-3" 23.00 Х.ф."Лолита"

ТНТ

9.30 "Маски-шоу" 10.00 Х.ф."Анкор, еще анкор" 12.25 "Сейлормун" 12.50 Каламбур 13.20 "Фигли-Мигли" 13.50 "Комедийный коктейль" 14.25 "Маски-шоу" 14.55 "Дживс и Вустер" 16.00, 21.00 "Дом-2" 17.00, 22.00 "Саша+Маша" 17.30 "Москва: инструкция по применению" 18.00 "Школа ремонта" 19.00 Док.фильм 20.00 "Запретная зона" 22.30 "Смешные и голые" 23.00 "Правила секса" 0.00 "Квартирка" 0.55 Х.ф. "Сила огня"

КУЛЬТУРА

10.10 Углы манежа 10.40 Х.ф."Республика ШКИД" 12.20 "Перепутовы острова" 12.45 Мультфильмы 13.25 "Наедине с природой" 13.55 "Анри Труайя" 14.20 Опера "Трубадур" 17.05 Х.ф."Наследница по прямой" 18.35 Забытые голоса 19.25 "Вокруг смеха" 20.05 "Странствия по минувшим годам" 21.00 Х.ф. "Яды, или Всемирная история отравлений" 22.40 "Великие романы двадцатого века" 23.10 Х.ф."Замужество Марии Браун"

ДТВ

8.30 Мультфильмы 9.30, 23.40 "Напряги извилины" 10.35 "Неизвестная планета" 11.05 Х.ф."Приключения Шерлока Холмса и доктора Ватсона" 12.35 Х.ф. "Психи на воле" 14.40 Всегда готовь! 15.15 Смеходром 16.20 Топ-модель за 8 недель 17.20 Мировая реклама 17.50 Х.ф."Знак Голливуда" 19.45 Х.ф."Моя прекрасная леди" 23.15 Так и эдак 0.55 Х.ф."Жертвоприношение"

REN TV

8.25 Мультсериалы 11.10 "Вовочка-4" 11.40 Х.ф."Принцесса и нищий" 12.50 "Военная тайна" 13.30, 19.30 "24" 13.50 Х.ф."Мимино" 16.05 "Очевидец. Невероятные истории" 17.10 Х.ф."В аду" 20.00 Х.ф."Резня бензопилой по-техасски" 22.10 "Криминальное чтиво" 22.45 "Тайны великих магов" 23.45 Х.ф."Полено"

СТС

10.00 Мультсериалы 11.00 Утро с Киркоровым 12.00 Х.ф."Дорогая, я уменьшил детей" 13.00 Х.ф."Лучший друг собак" 14.55 "Чувства человека" 16.00 "Снимите это немедленно" 17.00, 22.45 "Истории в деталях" 17.30 "Это - любовь" 19.10 Х.ф."Трудный ребенок" 21.00 Х.ф."Другой я" 23.55 Х.ф."Связанные насмерть"

ТВ-3

9.00 Х.ф.Необыкновенные приключения Карика и Вали" 10.30 Х.ф."Последний из могикан" 13.00, 18.30 "Юрики" 13.30 Окно в мир 14.00 Х.ф."Инстинкт убийства" 16.00 Х.ф."Генетическая особь" 19.30 "Откройте, милиция!" 20.00 Х.ф."Русский бизнес" 21.30 Х.ф."Королевская милость"

ТВЦ

9.45 Марш-бросок 10.15 Наш сад 10.35 Лакомый кусочек 11.00 Московская неделя 11.25 "Звезда автострады" 11.45 "Вокзал Победы" 12.10 Х.ф."По улицам комод водили" 13.25 Приглашает Борис Ноткин 14.00, 23.20 События 14.15 Телеигра "Алфавит" 14.55 "21-й кабинет" 15.25 "Очевидное - невероятное" 15.50 Мультфильмы 16.50 "Парк юмора" 17.45 Комедия "Дежа вю" 20.00 "Момент истины" 21.00 Х.ф."С помощью зеркала" 23.30 "Деликатесы" 0.10 "Арена" 0.40 "Открытый проект"

ВЫЗОВ ТАКСИ - 2-44-04; 8-911-369-2424

ГОРОСКОП на неделю

на 20 - 26 сентября

ОВЕН. Если в начале недели вы отправитесь в дорогу, то сможете добиться выполнения своих планов. Ваша привлекательность поможет находиться вам в центре внимания в любой компании.

ТЕЛЕЦ. На этой неделе усилится ваше влияние на окружающих вас людей, как на коллег, так и на близких. Будьте внимательны в кругу семьи, иначе возможен затяжной конфликт.

БЛИЗНЕЦЫ. В начале недели не исключены длительные поездки, перемещения и даже переезды. Личная жизнь претерпит изменения в лучшую сторону, и ваши усилия не будут потрачены впустую.

РАК. Ожидается некоторое затишье, рутинная работа. Хороший период для начала нового дела и совместных проектов. Изменится ваш образ сосуществования. В обыденность вы внесете больше ярких красок.

ЛЕВ. В рабочем коллективе вышестоящее лицо может испортить вам настроение своими высказываниями. Вы будете наполнены романтическими чувствами, ожиданием долгожданной встречи.

ДЕВА. Вы будете производить впечатление сильной и свободной личности, лишенной предрассудков. С вами трудно найти общий язык. Возможны выяснения отношений, обиды и взаимные претензии.

ВЕСЫ. Вы будете лишены самостоятельности в профессиональных вопросах, в осуществлении кадровой политики. Для свободных Весов благоприятной окажется середина недели.

СКОРПИОН. От ваших намерений будут зависеть деловые и дружеские отношения. Понимая свою роль, вы тем не менее постараетесь остаться незамеченными, когда события примут решительный характер.

СТРЕЛЕЦ. На работе возможны значительные события, которые приведут к переменам. Не исключена кадровая перестановка в руководстве. В эти дни вы будете испытывать интерес со стороны лиц противоположного пола.

КОЗЕРОГ. Вы почувствуете, что упустили инициативу, а ваши слова повисают в воздухе. Символом благополучия для вас будут деньги. Это станет источником конфликта в семье.

ВОДОЛЕЙ. Неделя не из легких, большое значение будет иметь информация, переданная по телефону или запиской. Близкие вас хоть и не понимают, но не осуждают. Их терпение спасет ваши взаимоотношения.

РЫБЫ. Вопрос кадровой политики на работе затронет всех, в том числе и вас самих. Обстоятельства подтолкнут вас к пересмотру устоявшихся взаимоотношений.

ВЫЗОВ ТАКСИ - 2-44-04; 8-911-369-2424

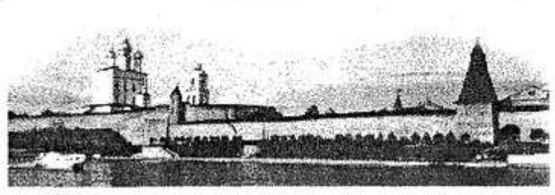

ОБЛАСТНЫЕ НОВОСТИ

НАМЕТИЛИСЬ ЗНАЧИТЕЛЬНЫЕ УЛУЧШЕНИЯ

"С удовлетворением отмечаю, что сегодня в агропромышленном комплексе Псковщины улучшаются дела в животноводстве, растет производство продуктов пищевой и перерабатывающей промышленности, идет активная реализация социальных программ на селе", об этом говорится в письме министра сельского хозяйства РФ Алексея Гордеева главе области Е.Михайлову.

По мнению А. Гордеева, "это явилось следствием совместных усилий администрации области, руководителей сельскохозяйственных, пищевых и перерабатывающих предприятий, ученых-аграриев, фермеров, всех сельских тружеников".

Письмо от руководства Министерства сельского хозяйства РФ поступило как благодарность главе администрации Евгению Михайлову за большой вклад в подготовку и активное участие Псковской области в международной выставке-ярмарке "Агрорусь - 2004", которая проходила в г.Санкт-Петербурге с 30 августа по 5 сентября, и проведенной в ее рамках Всероссийской научно-практической конференции "30 лет преобразованию Нечерноземной зоны. Российская Федерация: итоги и перспективы".

ВЕТЕРАНЫ СОБЕРУТСЯ НА СЕМИНАР

С 20 по 27 сентября лидеры ветеранских организаций Псковской области встретятся на базе Дома ветеранов в посёлке Пушкинские Горы. Как сообщил корреспонденту ПАИ председатель совета ветеранов Псковской области Иван Васильев, подобный ветеранский семинар-совещание проводится впервые.

По словам Ивана Васильева, в ходе семинара ветераны обменяются опытом работы, обсудят ряд актуальных вопросов. Кроме того, за эту неделю участники совещания смогут отдохнуть и пройти курс лечения. Также в график проведения семинара-совещания включены экскурсии по достопримечательностям Пушкиногорского района.

14 ноября - выборы губернатора

НА ПОСТ ГУБЕРНАТОРА УЖЕ СЕМЬ КАНДИДАТОВ

На 16 сентября о своем выдвижении на пост главы администрации Псковской области заявили действующий губернатор Евгений Михайлов, бизнесмен Михаил Брячак, депутат Госдумы Алексей Митрофанов, депутат Псковского областного Собрания Геннадий Подзноев, председатель правления товарищества собственников жилья Андрей Тарасов, помощник депутата Госдумы Алексея Митрофанова от ЛДПР Эдуард Ващук, начальник штаба ВДВ Министерства обороны РФ, первый заместитель командующего ВДВ Николай Стаськов.

Зарегистрировался на пост главы администрации области Алексей Митрофанов. Остальным для регистрации на пост губернатора будет необходимо в срок до 4 октября собрать от 12189 до 15236 подписей псковских избирателей в свою поддержку или внести избирательный залог 4,5 млн. рублей.

9 сентября в Приказных палатах Псковского кремля открылась выставка работ фотографа из города Нойс (Германия) Хайнца Фельске. На выставке представлены 82 фотографии – это портреты жителей острова Белов (Псковская область), монахов, детей, псковских красавиц и просто жителей Псковской области. Выставка называется "Дорогие мои псковичи" и пробудет в Пскове до 3 октября.

Хайнц Фельске демонстрирует свои работы в Пскове уже в десятый раз, всего в мире у фотохудожника прошло 24 выставки. Хайнц Фельске выставляется в Пскове в течение 11 лет.

К 1100-летию города он был награждён медалью Святой Ольги, в Германии ему вручили орден "За заслуги перед Отчизной".

ДЛЯ ОБМЕНА ОПЫТОМ - В США

В начале октября псковские мировые судьи поедут для обмена опытом в штат Коннектикут (США). Как сообщил корреспонденту ПАИ старший прокурор отдела прокуратуры Псковской области Юрий Зайцев, обмен опытом с судьями, юристами, прокурорами и адвокатами США происходит в рамках "Программы открытий", которая финансируется Конгрессом США под патронажем директора библиотеки Конгресса Соединённых Штатов Джеймса Биллингтона.

Обмен опытом по этой программе является регулярным, последняя поездка псковичей в Коннектикут состоялась в июле этого года. По словам Юрия Зайцева, в июле на обучении в США были 8 представителей Псковской области – судьи областного, городского и районного судов, прокуроры и адвокаты. Они познакомились с работой судов, прокуратуры, функционированием тюрем и исправительных колоний, с организацией службы судебных исполнителей штата Коннектикут. Кроме того, в рамках этого визита прошли встречи псковичей с американскими коллегами.

Сотрудничество Псковской области со штатом Коннектикут длится уже на протяжении 4 лет. Наряду с визитами псковичей в США прокуроры, судьи и адвокаты Коннектикута приезжают в Псковскую область, очередной их приезд также намечен на начало октября. "Программа открытий" действует на территории всей России, представители других регионов обмениваются опытом с другими штатами Америки.

Евгений Михайлов:

НОВАЯ СИСТЕМА ВЛАСТИ ДОЛЖНА ПОВЫСИТЬ РОЛЬ ГУБЕРНАТОРОВ

«Система, предложенная президентом, предполагает повышение роли губернаторов, увеличение, расширение их полномочий в своих регионах, об этом говорили в прениях участники расширенного совещания под председательством В.Путина», сообщил в интервью корреспонденту ПАИ губернатор Псковской области Евгений Михайлов.

Комментируя выступление президента, губернатор отметил, что «та система формирования власти, которая сегодня существует, имеет свои плюсы и минусы, конечно, она больше подходит к устоявшимся государствам, однако Россия находится в переходном периоде, часто ситуация бывает напряженной. В последние годы в нашей стране власть становится все более централизованной, и в этих условиях тот подход, который предлагает президент Путин сегодня, – адекватен реальности».

Евгений Михайлов заявил, что особенно важно то, что прежде чем принять столь значимые для России решения, президент советовался не только с кабинетом министров, но и со всеми руководителями регионов.

Известно, что выборы псковского губернатора должны пройти 14 ноября, но так как пока не внесены никакие законопроекты в Госдуму, скорее всего, выборы в Псковской области пройдут по всем нормам существующего сейчас законодательства.

Валентин Каленский:

СИСТЕМА ВЛАСТИ ВЫСТРОИТ ЖЕСТКУЮ ВЕРТИКАЛЬ ВЛАСТИ И СЭКОНОМИТ ДЕНЬГИ

И.о. председателя Псковского областного Собрания депутатов Валентин Каленский считает, что новая система выборов губернаторов региона – законодательными собраниями по представлению главы государства, выстроит более жесткую вертикаль власти и сэкономит средства. Об этом он заявил корреспонденту ПАИ.

«Потому что не везде выборы проходят демократичным путем, мы же видим, когда к власти приходят люди, которые больше беспокоятся о развитии спорта в других странах, вместо того, чтобы вкладывать деньги в развитие территории РФ, – отметил В.Каленский. – Если выборы пойдут по представлению главы государства, думаю, президент предложит потратить средства не на покупку «Челси», а на развитие Чукотки».

Кроме этого, спикер ПОС напомнил, что губернаторов будет избирать законодательное Собрание, членов которого также выбрало население области, поэтому «ничего плохого в этом нет, глава государства таким образом будет советоваться с населением, и я считаю, что это правильно».

И.о. председателя Псковского областного Собрания депутатов считает также, что новая форма поможет сэкономить средства, затрачиваемые на организацию и проведение выборов. «Провести 2-3 заседания законодательного Собрания – это миллионная часть всех затрат, которые будут вложены в проведение выборов, и эти средства лучше направить на социальные вопросы», – заключил Валентин Каленский.

ПОЯВИТСЯ НОВЫЙ ТУРИСТИЧЕСКИЙ КОМПЛЕКС

В третьем-четвертом кварталах 2005 года планируется завершить строительство большого пункта приёма туристов в д.Бугрово, которая расположена в 1,5 километрах от усадьбы А.Пушкина в Михайловском. Как сообщил директор ГП дирекции "Псковреконструкция" Анатолий Васильев, туристический пункт представляет собой 2 музейных комплекса, блок обслуживания и стоянку на 50 легковых автомобилей и 29 автобусов. По словам А.Васильева, на завершение строительства необходимо ещё 30 миллионов рублей, финансируется комплекс из федерального бюджета.

Сейчас практически готов к пуску в эксплуатацию блок обслуживания, состоящий из общественного туалета, стоянки, кафе и сувенирного магазина. "Если в следующем году мы откроем этот блок, то приезжающие туристы смогут остановиться в Бугрово, отдохнуть, оставить транспорт и отправиться в Михайловское пушкинской тропой", – рассказал Анатолий Васильев.

"Если 30 миллионов рублей будет выделено единовременно, то в 2005 году мы запустим и два музейных комплекса", – сообщил директор "Псковреконструкции". Один комплекс – это крестьянская усадьба, состоящая из жилого дома, гумна с ригой, амбара, сарая для сена и скотного двора, второй – мельничный комплекс, который включает в себя мельницу, дом мельника, плотину и баню.

ВРАЧИ ОБЛАСТИ ОБСУДИЛИ КАДРОВЫЙ ВОПРОС В СВОЕЙ СФЕРЕ

15 сентября в Псковской областной больнице прошла коллегия государственного комитета здравоохранения Псковской области, посвященная кадровому обеспечению учреждений здравоохранения региона. На коллегии в присутствии руководителей лечебных учреждений области поднимались такие вопросы, как состав коллегии государственного комитета здравоохранения области, кадровой потенциал этой сферы, проблемы постдипломного образования врачей и средних медицинских работников.

Выступающие руководители лечебных учреждений области говорили о проблемах обеспечения жилплощадью молодых специалистов, о санаторно-курортном лечении медработников, о проблеме привлечения молодых кадров на село. Медработники отмечали, что по-прежнему остается прозрачной правовая база в случае, если студент, обучающийся на контрактной основе, не захочет возвращаться в направивший его район.

Перед медиками выступил губернатор области Евгений Михайлов, который рассказал о ситуации в области, ответил на вопросы. Участники коллегии обсудили с губернатором проблемы демографии региона, целесообразность установки в школах области «тревожной кнопки», строительство жилья, показатели области по сравнению с другими регионами. В режиме живого диалога губернатор объяснил, как влияет на жизнь Псковщины сокращение дотаций из федерального бюджета и сколько составляют реальные цифры заработанного в области и поступившего из Москвы. Он пояснил, как на область влияет региональный тариф, почему псковичи платят за свет больше ленинградцев и во сколько обходится бюджету ремонт одного километра дороги.

В целом губернатор отметил, что область достигла стабилизации – находясь в конце списков по всем жизненно важным показателям, ей удалось догнать и обогнать соседние регионы.

ЗДОРОВЬЕ ВСЕГДА В ЦЕНЕ!

Только один день 21 сентября с 10.00 до 12.00
в районном Доме культуры состоится выставка-консультация

МКЦ (дворник внутренних органов, 300 таблеток – 160 рублей). ЧАЙ ОЧИЩАЮЩИЙ от шлаков (1 уп. – 35 руб.). «МОРОЗНИК С ХИТОЗАНОМ» (1 уп. – 80 руб.) – выводят токсины, шлаки, соли, нормализуют обмен веществ. Курс 2-3 уп. МАСЛО ЛЬНЯНОЕ (70 руб.) – курс – 3 бут.: сердечно-сосудистые заболевания, ЖКТ, сахарный диабет, аллергии. Нормализует работу печени и щитовидной железы. ЖЕНЬШЕНЬ – Корень Жизни (1 уп. – 50 руб.) – при неврастении, неврозах сердца, стенокардии, нормализует давление, предупреждает рак, при склерозе, радикулите, остеохондрозе, восстанавливает половую способность у мужчин. Курс 2-3 уп. МУМИЕ (60 табл. – 50 руб.) - при болезнях желудка, печени, мочевого пузыря, почек, при переломах костей, астме, пародонтозе, экземе, ангине. Курс 2-3 уп. КУКОЛЬНИК (1 уп. - 60 руб.), АНТИАЛКОГОЛЬ (1 уп. – 50 руб.), СТОП АЛКОГОЛЬ (65 руб.) – противоалкогольные препараты, применяются без ведома пациента. Курс 3-5 уп. НОВИНКИ: БАЛЬЗАМ ВАЛЕНТИНА ДИКУЛЯ (95 руб.), КРЕМ «ЧАГА» (75 руб.), АРТРОЗАНЕТ (90 руб.), АРТРОВИТ (85 руб.), КРЕМ-БАЛЬЗАМ «ШУНГИТ» (1 уп. – 70 руб.), ДОКТОР «САБЕЛЬНИК» (1 уп. – 65 руб.), «САБЕЛЬНИК» (трава), (1 уп. – 25 руб.) – при артрите, артрозе, остеохондрозе, миазите, радикулите, межреберной невралгии. «АСТИН В КАПСУЛАХ» (290 руб.) – сердечно-сосудистые заболевания, органы зрения, онкология, нервная система, ЖКТ, заболевания опорно-двигательного аппарата. «ОЧАНКА» (40 руб.), курс 4 уп. «ОКУЛИСТ» (1 уп. – 120 руб.), СОФЬЯ «ВИТАМИНЫ ДЛЯ ГЛАЗ» (1 уп. – 60 руб.) – улучшают состояние сетчатки и сосудов глаза, повышают остроту зрения, при катаракте, глаукоме, конъюнктивите. Курс 2-3 уп. ЖИРЫ: БАРСУЧИЙ (100 мл – 260 руб.), СУРКОВЫЙ (250 мл – 240 руб.) - при всех видах туберкулеза, астме, бронхолегочных заболеваниях. Курс 2-5 фл. КОЛГОТКИ (140 руб.) – снимают отеки и усталость ног, усиливают кровообращение при варикозе и тромбофлебите. СОФОРА ЯПОНСКАЯ (100 г – 80 руб.) – при заболеваниях печени, почек, бронхите, язве желудка, гастрите, диабете, заболеваниях сердца, щитовидной железы. Восстанавливает сетчатку глаза, улучшает зрение. Снижает аллергию, повышает иммунитет. СВЕЧИ С ПРОПОЛИСОМ (1 уп. - 40 р.) – геморрой, гинекологические заболевания. ЗОЛОТОЙ КОНЕК (1 уп. -1000 р.), «РУССКИЙ КОРЕНЬ» (1 уп. - 250 р.), КРАСНЫЙ КОРЕНЬ (трава) (1 уп. - 40 руб.) ПРОСТАТОСАН (40 р.) – для укрепления мужской потенции и силы, лечения простатита, уретрита и аденомы (курс 3-5 уп.). «ЧИСТЫЕ СОСУДЫ» (1 уп. - 120 р.) – при атеросклерозе, головокружении, внутричерепном артериальном давлении, укрепляют кровеносные сосуды, замедляют процесс старения (курс 2-3 уп.).

ЦИРКОНИЕВЫЕ БРАСЛЕТЫ (от 400 руб. до 3500 руб.) – нормализуют давление, улучшают работу сердца, благоприятно влияют на опорно-двигательный аппарат. НОВИНКИ: «ИДЕАЛ» (480 руб.), АНТИВЕС (1 уп. - 50 р.), ЧАЙ ЛЕБЕДЬ (1 уп. - 35 р.), ЧАЙ ДЛЯ ПОХУДЕНИЯ (1 уп. - 35 р.) – очищают организм, улучшают обмен веществ, способствуют снижению веса без применения диет (курс 3-5 уп.). КРАСНАЯ ЩЕТКА (1 уп. - 50 р.), БОРОВАЯ МАТКА (1 уп. - 55 р.) – при мастопатии, эрозии матки, кистах, опухолях, бесплодии, непроходимости труб, маточных кровотечениях (курс 3-5 уп.). НОВИНКИ: СПЛАТ+ЙОД (35 руб.) – усиливает функцию щитовидной железы, снижает риск сердечно-сосудистых, инфекционных заболеваний. КЛАМИН (95 руб.), БОЛИГОЛОВ (40 руб.) – онкологические заболевания. ЭНЕРГЕТИЧЕСКИЙ КОКТЕЙЛЬ «БУЛЬДОЗЕР» (35 руб.) – повышает работоспособность, вызывает прилив сил. ПОЯС «ВУЛКАН» (200 руб.), ШОРТЫ АРТЕМИС (500 руб.) – решают проблему жировых локальных отложений, снижают объем подкожной жировой клетчатки, снижают отечность. ЗДОРОВЬЕ КУРИЛЬЩИКА (65 руб.) - средство от курения. ЧАЙ «УСПОКОИТЕЛЬНЫЙ» (1 уп. – 35 руб.) – при бессоннице, сердечных и головных болях, неврозах, гипертонии. Курс 3-5 уп. Э-САН (1 уп. – 40 руб.) – при энурезах (недержании мочи) у детей и пожилых людей. Курс 3-5 уп. ЖЕНЬШЕНЬ ПЛЮС (1 уп. -35 руб.) – противогрибковый гель для ног, от мозолей и трещин, устраняет запах пота. ЧАЙ ЖЕЛЧЕГОННЫЙ (1 уп. - 35 р.) - при воспалительных заболеваниях почек, мочевого пузыря и мочевыводящих путей. Предотвращает камнеобразования, курс 2-3 уп. ЧАЙ «КРОВООЧИСТИТЕЛЬНЫЙ» (1 уп. - 35 р.) – очищает кровь, избавляет от фурункулеза, герпеса, угрей и кожной сыпи. Курс 3-5 уп. ОЧКИ «РЕЛАКС» (260 руб.) – очки ФЕДОРОВА - тренажеры для глаз при близорукости, дальнозоркости и светобоязни. КРЕМНЕВЫЙ АКТИВАТОР ВОДЫ (45 руб.) – заболевания ЖКТ, язва желудка, изжога, гипертония, грипп, ангина, пародонтоз, очищает воду от болезнетворных организмов и химических соединений. МАСЛО КЕДРОВОЕ (50 руб.) – язва желудка и двенадцатиперстной кишки, атеросклероз, аллергия, экзема, псориаз, при ожогах, обморожениях. КАПИЛАР (160 руб.), ПОМОЩНИК СЕРДЦА (65 руб.) – стенокардия, ишемическая болезнь, гипертония, при инфарктах, инсультах, заболеваниях нервной системы, бронхитах, пневмонии.

А также НОВИНКИ: ипликатор Кузнецова, магнитные стельки и браслеты, суперчистотел, масла: облепиховое, пихтовое, деготь березовый.

Товар сертифицирован. Аннотации прилагаются.
Лицензия Г084715 № 705 от 14.06.2001 г.
БОЛЕЗНЬ ЛЕГЧЕ ПРЕДУПРЕДИТЬ, ЧЕМ ЛЕЧИТЬ!

Основан в 1841 году
СБЕРБАНК РОССИИ
СЕВЕРО-ЗАПАДНЫЙ БАНК

Доверительный кредит Сбербанка России

Последние четыре года Вы пользовались кредитом в нашем банке?
Срок выплат составил не менее полугода и Вы исполняли свои обязательства перед банком своевременно и в полном объеме?
Тогда Доверительный кредит - это для Вас!

19% годовых в рублях

Когда отношения проверены временем, все решается быстро...

Воспользуйтесь новым видом кредита в Сбербанке России – без залога, без поручительств.

- Рублевый эквивалент суммы – до 1500 долларов США
- Срок кредитования – до 6 месяцев

Как быстро можно получить деньги! Очень быстро!

- Если документы предоставлены до 14.00 – в тот же рабочий день.
- после 14.00 - до полудня следующего рабочего дня.

Для получения кредита нужно предъявить паспорт и заполнить анкету-заявление

- Подтверждение величины дохода понадобится, только если со времени получения предыдущего кредита в Вашей жизни произошли серьезные изменения: у Вас новое место работы, другой заработок и т.д.

Обращайтесь с 1 марта 2004 года в филиалы Сбербанка России по месту проживания (регистрации)!

Для предоставления необходимых сведений не обязательно посещать банк! Позвоните! Отправьте факс!

Опочка: (238) 2-27-19 **www.nwbrf.ru**

Генеральная лицензия Банка России на осуществление банковских операций N 1481 от 3.10.2002 г.

Псковская Топливная Компания

срочно объявляет набор сотрудников для работы на АЗС в г.Опочке на должности: операторы-кассиры, операторы-заправщики, управляющий АЗС.

ТРЕБОВАНИЯ: 20-45 лет, знание компьютера.

Обращаться по телефону в г.Великие Луки:
8-(253) 5-95-31, 5-95-34, 6-24-32.

СДАЮТСЯ В АРЕНДУ места под торговлю в торговом центре по адресу: пл.Советская, 9. Возможна компенсация расходов по ремонту помещения.

Телефон: 8-911-3636727.

В магазине «Автомир» (пл.Советская, 9) **производится оформление справок-счетов при купле-продаже автомобилей**. Время работы магазина с 9.00 до 20.00, без обеда и выходных. Стоимость справки-счета 300 рублей.

Межрайонная инспекция Министерства Российской Федерации по налогам и сборам №4 по Псковской области доводит до сведения налогоплательщиков юридических лиц, их структурных обособленных подразделений, что в соответствии с Постановлением Правительства Российской Федерации от 17.02.2003 г. №108 в 2004 году заканчивается переходный период введения Общероссийского классификатора видов экономической деятельности (ОКВЭД) вместо Общесоюзного классификатора отраслей народного хозяйства (ОКОНХ).

Сведения о видах экономической деятельности в соответствии с Федеральным законом 129-ФЗ «О государственной регистрации юридических лиц и индивидуальных предпринимателей» подлежат внесению в Единый государственный реестр юридических лиц и индивидуальных предпринимателей.

Всем налогоплательщикам юридическим лицам необходимо в срок до 1 декабря 2004 года подать заявление о внесении в Единый государственный реестр юридических лиц изменений в сведения о юридическом лице, не связанных с внесением изменений в учредительные документы (форма р14001) с указанием видов экономической деятельности (лист Ж).

Псковский областной Центр развития одаренных школьников приглашает учащихся 8-11 классов на заочное обучение по предметам: математика, физика, химия, география, биология, история, русский язык, литература, иностранные языки.

Набор проводится до 15 октября 2004 г. Дополнительная информация: г.Псков, ул. Вокзальная, 20, каб. 75. Телефон: 2-43-30.

СМОТРИТЕ В КИНОТЕАТРЕ «МАЯК»
22-23 сентября
ПРЕМЬЕРА!
«ГАРФИЛД»
Комедия, экшен. США. 2004 г.
Начало в 20.00.
Цена билета 15 руб.

ПРОВОДИТСЯ ПОДПИСКА НА ГАЗЕТУ КРАСНЫЙ МАЯК

на 1 полугодие 2005 года.
Стоимость подписки до 1 октября составляет:
В ОТДЕЛЕНИЯХ СВЯЗИ С ДОСТАВКОЙ НА ДОМ:
на 1 месяц – 20 руб. 08 коп.
на 3 месяца – 60 руб. 25 коп.
на 6 месяцев – 120 руб. 50 коп.
ДО ВОСТРЕБОВАНИЯ:
на 1 месяц – 18 руб. 71 коп.
на 3 месяца – 56 руб. 12 коп.
на 6 месяцев – 112 руб. 25 коп.
В ОТДЕЛЕНИИ «РОСПЕЧАТЬ»:
на 1 месяц – 20 руб.
на 3 месяца – 60 руб.
на 6 месяцев – 120 руб.

ОТВЕТЫ НА КРОССВОРД ОТ 15.09.2004

По горизонтали: 4. Мигро. 7. Импорт. 8. Ссуда. 9. Горо-ова. 12. Понарин. 17. «Орга-изатор». 20. Норка. 21. Яр-ев. 23. Разувайка. 24. «Мега-он». 25. «Автомир». 26. Со-икамск. 27. Кентавр. 28. Ивен. 30. Колледж. 31. Дача. 32. Марафон.

По вертикали: 1. Пингвин. 2. Спирт. 3. Труха. 5. «Исса». 6. Рада. 8. Свора. 10. Мата-ор. 11. Мичурин. 13. «Об-ыв». 14. Алеко. 15. Номер. 16. Экзамен. 18. Агата. 19. От-ос. 22. Кострома. 24. Мирое-ы. 26. Свалка. 29. Ядро.

Основан в 1841 году
СБЕРБАНК РОССИИ
СЕВЕРО-ЗАПАДНЫЙ БАНК

ТОВАРНЫЙ КРЕДИТ

В РУБЛЯХ И В ИНОСТРАННОЙ ВАЛЮТЕ

НА ПРИОБРЕТЕНИЕ ДОРОГОСТОЯЩИХ ТОВАРОВ (ТЕХНИКИ, МЕБЕЛИ И Т.П.) В ТОРГОВОЙ СЕТИ ФИРМ, СОТРУДНИЧАЮЩИХ С БАНКОМ ПО ПРОГРАММЕ ЦЕЛЕВОГО КРЕДИТОВАНИЯ ГРАЖДАН

- **СРОК ДО 1,5 ЛЕТ**
- **Сумма кредита (лимит кредитования)** рассчитывается на основе платежеспособности заемщика
- **Срок рассмотрения заявки** не более 5 рабочих дней
- **Погашение кредита** ежемесячно или по графику платежей. Проценты уплачиваются одновременно с погашением кредита. Досрочное погашение кредита без ограничений и без взимания дополнительной платы по кредитам до 25 тыс. долларов США
- **Единовременный платеж** за обслуживание ссудного счета до 3000 руб. (2 % от суммы кредита)
- **Отсутствие других платежей**

до 1,5 тыс. долларов США	от 1,5 до 10 тыс. долларов США*	свыше 10 тыс. долларов США*
без оформления залога и поручительств	без оформления залога приобретаемого(ых) товара(ов) под поручительство одного физического лица	без оформления залога приобретаемого(ых) товара(ов) под поручительство двух физических лиц
наличными деньгами или безналичным путем (зачислением на сберегательную книжку или счет банковской карты) в размере до 90% стоимости приобретаемого(ых) товара (ов)	в размере 100 % стоимости приобретаемого(ых) товара (ов)	в размере 100 % стоимости приобретаемого(ых) товара (ов) суммы свыше 25 тыс. долларов США под поручительство 1 физического лица и залог приобретаемого товара
С УПЛАТОЙ ПРОЦЕНТОВ ЗА ПОЛЬЗОВАНИЕ		
в рублях - 20 % годовых, в долларах и ЕВРО – 12,5 % годовых	в рублях - 18 % годовых, в долларах и ЕВРО – 11 % годовых	в рублях - 18,5 % годовых, в долларах и ЕВРО – 11,5 % годовых

*А также оформление кредитов на сроки до 3-х и до 5-ти лет
Проценты уплачиваются только за фактическое пользование исходя из расчета годовой ставки
Выдача суммы кредита может осуществляться единовременно или частями по мере приобретения товаров

Тел.: Опочка: (238) 2-27-19 www.nwsbrf.ru

Генеральная лицензия Банка России N 1481 от 3.10.2002 г.

Срок действия предложения – до появления новой или дополнительной информации

В отделе детской одежды
(здание «Мегафона»)
НОВАЯ КОЛЛЕКЦИЯ
осенне-зимнего сезона
(комбинезоны, куртки, шапки, обувь).
На сегодня у нас ЛУЧШИЙ ассортимент в городе, ПО МИНИМАЛЬНОЙ цене.

КОМПЬЮТЕРЫ, КОМПЛЕКТУЮЩИЕ, ПРИНТЕРЫ, СКАНЕРЫ, МОНИТОРЫ,
модернизация компьютеров.

Специальное предложение: ЛАЗЕРНЫЙ ПРИНТЕР Lexmark Optra E+ за 3380 руб.

г.Опочка, пл.Советская, 1, здание завода АТС, 2-й этаж, вход со стороны площади, магазин «Компьютерная техника».

Администрация лесхоза «Опочкасельлес» поздравляет наших работников и ветеранов предприятия с профессиональным праздником – Днем работников леса. Желаем вам крепкого здоровья, счастья, успешной работы по ведению лесного хозяйства.

24 СЕНТЯБРЯ В 19.00

Кто одинок, и нету друга,
Чтоб не мела на сердце вьюга,
Придите к нам в ЦДиК –
Вас кто-то ждет наверняка!

ВЕЧЕР ДЛЯ ТЕХ, КОМУ ЗА ...

Цена билета 10 руб.

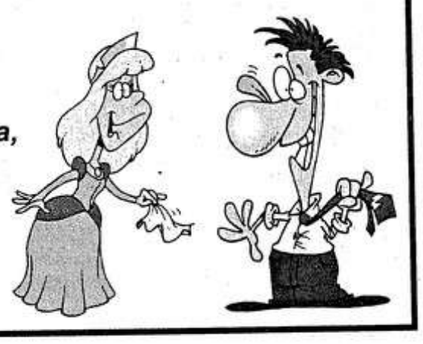

19 сентября на городском рынке с 11.00 до 12.00 будут продаваться куры-молодки.

Дорогих и любимых **Александра Васильевича и Веру Иосифовну Семиных** поздравляем с 50-летним юбилеем.

Желаем счастья, удачи, крепкой любви и здоровья.
Выдался славный сегодня денек.
С праздником вас поздравляем сердечно,
В пышном букете пусть каждый цветок
Вам говорит о любви нашей вечной.
Словно сокровищем, мы дорожим
Вашей улыбкой, приветливым словом
И потому с теплотой говорим:
Счастливы будьте, любимы, здоровы!

Ваши дочь, теща, свекровь, сестра, семья Родионовых.

Любимых **Егора Ильича и Веру Васильевну ИЛЬИНЫХ** из д.Мартиново поздравляем с 77-летием.

Не подыскать такого слова,
Чтоб в полной мере пожелать
Вам хорошего здоровья
И никогда не унывать!
Желаем счастья и добра,
Поменьше горя и печали,
Чтоб больше было светлых дней,
А хмурые не посещали.
Но в этот радостный, счастливый день
Все пожеланья хороши.
Пусть все оставшиеся годы
Несут вам радость от души!

Дети, внуки и правнучка Алена.

Поздравляем с днем рождения **Василису Ефремовну ЯКОВЛЕВУ, Ивана Кирилловича ЯКОВЛЕВА и Ивана Ивановича ЯКОВЛЕВА.**

Вам желаем в день рожденья
Улыбок, радостных хлопот,
Здоровья счастья и веселья
Сегодня, завтра, круглый год.

Семьи Васильевых из д.Норкино,
Густовых из Порхова и Абрамовых из Пскова.

КУПЛЮ для коллекции **старые монеты, часы, статуэтки, значки, живопись.**
Телефон: 8-921-6097268.

Комитет по управлению муниципальным имуществом Опочецкого района объявляет конкурс на замещение вакантной должности муниципальной службы – заместителя председателя комитета по управлению муниципальным имуществом Опочецкого района.

К участникам конкурса предъявляются следующие основные требования:

- наличие высшего или среднего профессионального образования по специальности «Муниципальное управление» либо по специальности «Финансист, экономист, аудит».

Конкурс будет проводиться 15.10.2004 г. в кабинете 22 администрации района.

Срок подачи документов в конкурсную комиссию до 02.10.04 г. по адресу: г.Опочка, ул.Коммунальная, 8/15, в администрацию района.

ОПЕРАЦИЯ «АВТОБУС» ПРОДОЛЖАЕТСЯ

С 13 сентября по 26 сентября на территории Опочецкого района проводится второй этап оперативно-профилактической операции «Автобус». В ходе данной операции будут осуществляться внеочередные проверки автотранспортных предприятий и индивидуальных предпринимателей, безопасности перевозки граждан, технических норм, предъявленных к состоянию автомобильных дорог, по которым проходят автобусные маршруты. Особое внимание обращено на техническое состояние автобусов и соблюдение водителями правил дорожного движения.

Первый этап операции показал, что не все предприятия, осуществляющие перевозку пассажиров, должным образом подготовлены к данному виду деятельности. В ходе проверки автопредприятий выявлены нарушения требований, предъявляемых к безопасной перевозке пассажиров.

Руководителям автопредприятий было указано на данные недостатки, а также выданы предписания с выявленными нарушениями и сроками их устранения.

А.БРУЕВ,
начальник ОГАИ
Опочецкого РОВД.

ПРОДАЕТСЯ дом, 65 кв.м, с садом и участком 20 соток, имеются надворные постройки, в д.Глубокое Опочецкого района. Цена договорная. Тел. 8-(251)-24533.

* * *

23 сентября на городском рынке с 9.00 до 10.00 **будут продаваться** куры-молодки.

* * *

ПРОДАЕТСЯ молочная корова, черной масти, 4-й отел в марте. Телефон: 2-40-43, после 18.00.

* * *

ПРОДАЕТСЯ полдома. Обращаться: ул.Садовая, 16, кв.1.

* * *

ПРОДАЕТСЯ корова, четвертый отел был летом. Прошу тех, кто хочет купить на мясо, не обращаться. Телефон: 9-64-30.

* * *

ПРОДАЕТСЯ легковой прицеп «Зубренок», 3 месяца б/у, 400 у.е. Телефон: 8-911-3501347.

* * *

ПРОДАЮТСЯ индюки. Телефон: 9-64-30.

* * *

ТРЕБУЮТСЯ на работу официанты, повар и рабочие по кухне. Обращаться: ул.Урицкого, 32.

* * *

ПРОДАЮ кирпич красный (печной). Телефон: 9-65-29.

* * *

ПРОДАЕТСЯ однокомнатная квартира по адресу: ул.Отрадная, 13, кв.14. Обращаться по телефону: 8-921-3488874.

* * *

ПРОДАЕТСЯ ВАЗ-21074, 1996 года выпуска, цвет «вишня», газ/бензин, сигнализация, фаркоп, очень хорошее состояние. 2200 у.е. Телефон: 8-911-3501347.

* * *

ПРОДАЕТСЯ гараж в районе льнозавода. Тел. 8-921-2183353.

* * *

Склад заготконторы **ЗАКУПАЕТ** от населения мясо свиное, говядину, телятину, шпик соленый, а также живой скот.

Оказываем услуги по доставке скота.

Телефон: 2-40-63.

* * *

Псковский ОУКК **НАБИРАЕТ** учащихся для подготовки водителей на легковой и грузовой автомобиль. Занятия с 30 сентября в 18.00. Адрес: ул.Гагарина, 116. Телефон: 2-32-57.

* * *

КУПЛЮ персидского котенка (кота), 2-3 месяцев, дымчатого окраса. Телефон: 8-911-3560909, Оля.

СДАЮТСЯ В АРЕНДУ помещения под склады и офис. Телефон: 8-911-3628093.

* * *

ПРОДАЮТСЯ:

- автомобиль «Ока», на запчасти;
- «Аристон», 80 л, б/у;
- диски широкие литые на «Ниву».

Телефон: 8-911-3628093.

* * *

ТРЕБУЕТСЯ продавец промышленных товаров. Телефон: 2-45-67, после 21.00.

* * *

ПРОДАЕТСЯ дом в городе. Телефон: 2-28-58.

* * *

ПРОДАЕТСЯ корова, темно-красной масти, четвертый отел в феврале. Телефон: 2-47-37.

* * *

ПРОДАЮТСЯ:

детская коляска прогулочная, б/у; детская ванночка;

КПП 4-скорост. ГАЗ-2410, выпрямитель 0,8 кВт для зарядки аккумуляторов.

Обращаться: ул.Великорецкая, д.8.

* * *

26 сентября с 10.00 до 13.00 в здании Дома быта будет работать **ЧАСОВОЙ МАСТЕР**.

* * *

В ОАО «Роспечать» **ТРЕБУЕТСЯ** киоскер в киоск на ул.Автозаводская. Телефон: 2-25-63.

* * *

ПРОДАЕТСЯ 4-комнатная квартира. Сделан евроремонт. Цена договорная. Телефон: 8-921-3714136, звонить до 18.00.

* * *

ПРОДАЕТСЯ автомашина ВАЗ-2101, 1981 года выпуска, в хорошем техническом состоянии. 30000 руб. Телефон: 2-12-04.

* * *

ПРОДАЕТСЯ ВАЗ-2109, 1988 года выпуска, двигатель 1300, цвет белый, хорошее состояние. Цена договорная.

Телефон: 8-911-3511047.

* * *

ПРОДАЮ ВАЗ-2121 «Нива», 1993 года выпуска, актан-корректор, импортный газ, амортизаторы, сидения BMW, в хорошем состоянии. Телефон: 8-911-3674326.

* * *

ПРОДАЕТСЯ коляска-трансформер, зима-лето, желто-синяя, моющаяся, дышащая поверхность, большие съемные колеса. Цена 2700 руб. Тел. 8-911-3533185.

Опочецкому почтамту на постоянную работу **ТРЕБУЮТСЯ** почтальоны, оператор связи, кладовщик, товаровед.

* * *

Предприятию по пошиву кожгалантерейных изделий ООО «Настя» на постоянную работу **ТРЕБУЕТСЯ** технолог с высшим или средним техническим образованием. Адрес: здание завода АТС, 4-й этаж. Телефон: 2-46-78.

* * *

ПРОДАЮТСЯ срубы 6х6+3м, 3х3+2м (плаха). Телефон: 2-46-42.

* * *

Владельцы земельных долей бывшего СПК им.Любимова Козьяковы имеют намерение продать третьему лицу три земельных пая, по цене за каждый 1000 руб. Обращаться: д.Лаптево, к Козьяковым.

Владелец земельной доли бывшего СПК им.Любимова Г.И. Борисова имеет намерение продать ее третьему лицу за 1000 руб. Обращаться: д.Бездедово, Борисовой Г.И.

* * *

СРОЧНО ПРОДАЕТСЯ ВАЗ-2104, 1997 года выпуска, состояние хорошее. Цена 1650 у.е. Телефон: 8-911-3533185.

* * *

Одинокая женщина **СНИМЕТ ЖИЛЬЕ** в районе базара на длительный срок.

Звонить: 8-921-2126296.

* * *

ЗАО «Стимул» **ТРЕБУЕТСЯ** технолог пищевого производства, не моложе 30 лет, образование высшее. Оплата труда достойная. Обращаться по телефону 2-11-93, к главному технологу.

ПРОГНОЗ ПОГОДЫ

Воскресенье, 19 сентября

Ночью +7+9°С. Днем +15+17°С. Атмосферное давление 756 мм рт. ст. Осадки маловероятны. Ветер южный, 4-5 м/сек.

Понедельник, 20 сентября

Ночью +9+11°С. Днем +15+17°С. Атмосферное давление 754 мм рт. ст. Осадки маловероятны. Ветер юго-западный, 4-5 м/сек.

Вторник, 21 сентября

Ночью +8+10°С. Днем +15+17°С. Атмосферное давление 753 мм рт. ст. Осадки маловероятны. Ветер юго-западный, 4-6 м/сек.

С 18 часов 36 минут 19 сентября до 21 часа 36 минуты 21 сентября Луна в знаке Стрельца. С 21 часа 36 минут 21 сентября до 0 часов 11 минут 24 сентября Луна в знаке Козерога.

Газета зарегистрирована Государственной региональной инспекцией по защите свободы печати и массовой информации при Мининформпечати Российской Федерации, г. Санкт-Петербург. Регистрационный № П 0694 от 26.09.1997 г.

Главный редактор Н.С.ПАВЛОВА

УЧРЕДИТЕЛИ ГАЗЕТЫ
муниципальное предприятие «Редакция газеты «Красный маяк»,
комитет по СМИ администрации Псковской области,
администрация Опочецкого района.

НАШ АДРЕС: 182330 г.Опочка ул.Коммунальная д.8/15
E-mail: krmajak@ellink.ru Индекс: 53496
ТЕЛЕФОНЫ: редактора -- 2-17-07 (факс), зам. редактора, отдела социальных проблем -- 2-20-22, отдела экономики -- 2-16-43, дизайнера -- 2-29-36, бухгалтера -- 2-19-20 (приём объявлений)

За содержание рекламных материалов редакция ответственности не несет. Рукописи не рецензируются и не возвращаются.
√ Материалы публикуются на правах рекламы.

Набор и верстка произведены в редакции.

Газета отпечатана в типографии ООО «Псковское возрождение» Адрес: 180016 г. Псков, Октябрьский пр., д. 27

Объем 2 печатных листа
ТИРАЖ : среда -- 4636
суббота -- 5665
Печать офсетная
Заказ 1089
Подписано в печать 16.09.2004 г. в 17.00
Срок подписания в печать 17.00