# Красный маяк

ОБЩЕСТВЕННО-ПОЛИТИЧЕСКОЕ ИЗДАНИЕ ОПОЧЕЦКОГО РАЙОНА

СРЕДА, 2 ОКТЯБРЯ 2002 ГОДА № 88 (11373) ГАЗЕТА ОСНОВАНА В ДЕКАБРЕ 1918 ГОДА ВЫХОДИТ ПО СРЕДАМ И СУББОТАМ Цена 2 руб.


LENTA·RU Rambler

## НОВОСТИ ИЗ ИНТЕРНЕТА

8,8 миллиона человек, или 8 процентов всего населения России, являются пользователями Интернета. Такие данные получены в результате опроса, проведенного фондом «Общественное мнение». По абсолютному числу пользователей в рейтинге фонда Россия попала на 11 место (в списке нет США, Японии и Китая), а в процентном отношении оказалась в третьем десятке стран, позади Бразилии, Мексики и Южной Африки.

* * *

Бизнесмен из Огайо подал в суд на известную во всем мире сеть отелей Marriott после обнаружения в ванной комнате одного из них миниатюрной видеокамеры, вмонтированной в плафон лампы. Истец требует возмещение морального ущерба, который он оценил в полтора миллиона долларов. «Видеокамера была подключена к электрической сети и начинала запись каждый раз, как в ванной комнате включался свет», - говорится в иске потерпевшего.

* * *

Обыкновенный аспирин, наряду с другими препаратами из этой группы, защищает от старческого слабоумия. Как было установлено в ходе исследований группы ученых из Американской академии неврологии, которые обследовали более пяти тысяч пожилых людей, длительный прием лекарства на протяжении двух и более лет сокращает частоту возникновения болезни Альцгеймера.

* * *

Знаменитый кинорежиссер Стивен Спилберг не позволяет своим детям постоянно смотреть телевизор, так как считает, что современное телевидение отрицательно действует на психику ребенка. Особенное опасение у Спилберга вызывают современные новости. По его мнению, они слишком натуралистичны и бесконтрольны, а ситуация в мире настолько устрашающая, что детям совершенно незачем на это смотреть. Самым главным источником информации Спилберг считает книги, поэтому в его семье книги читают значительно чаще, чем смотрят телевизор.

* * *

ЛДПР собирается провести в России массовые акции протеста в поддержку лидера Ирака Саддама Хусейна, против намерения США применить силу в отношении Ирака. Такое решение было принято на экстренном заседании высшего совета партии, сообщили в пресс-службе фракции ЛДПР в Госдуме.

# 9-16 ОКТЯБРЯ – ПЕРЕПИСЬ НАСЕЛЕНИЯ

С 9 по 16 октября в нашей стране будет проводиться Всероссийская перепись населения. У жителей будет выбор – предусмотрены три разных способа принять участие в этом: пустить в дом переписчика, договорившись с ним об удобном времени для визита. Прийти самому на переписной участок, чтобы переписать всю свою семью, а возможно, и тех родственников и знакомых, которые вас об этом попросят. Или просто позвонить по телефону и сообщить о себе необходимую информацию.

В любом случае Вам предложат ответить на вопросы переписного листа, который был составлен Госкомстатом с учетом современной ситуации. Что же из себя представляет новая переписная анкета?

Переписная анкета состоит из четырёх отдельных листов: длинного вопросника, короткого вопросника, жилищного вопросника и переписного листа для населения, временно находящегося на территории России и постоянно проживающего за рубежом. Понятно, что последний переписной лист заполняют только иностранцы, не имеющие российского гражданства. Он включает в себя вопросы о цели приезда в Россию, о стране рождения и стране постоянного проживания, о гражданстве, а также сведения о поле, возрасте и национальности.

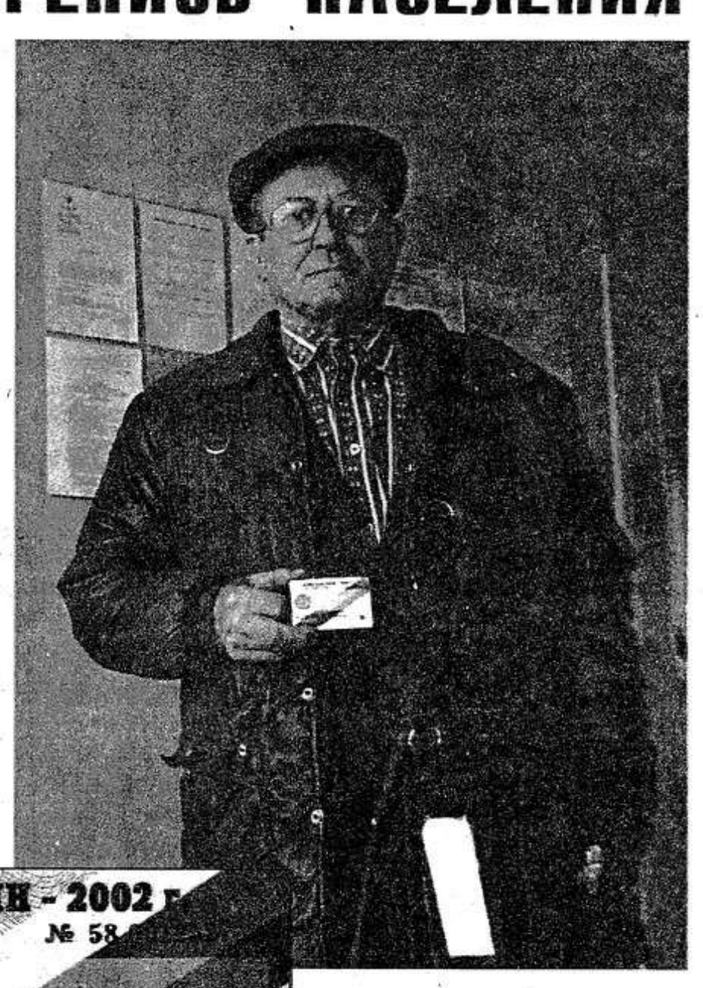

Извлечение
из Федерального закона №8-ФЗ от 25 января 2002 года
"О Всероссийской переписи населения"

**Статья 8. Гарантии защиты сведений о населении, содержащихся в переписных листах**

**3. Должностные лица государственных органов, органов местного самоуправления, организаций, а также иные лица, которые в силу своего служебного положения или рода осуществляемой деятельности имеют доступ к сведениям о населении, содержащимся в переписных листах, и допустили утрату или разглашение этих сведений либо фальсифицировали эти сведения или содействовали их фальсификации, несут ответственность в соответствии с законодательством Российской Федерации ...**

*Личная подпись владельца удостоверения*

Граждане России заполняют либо длинный, либо короткий вопросник, в зависимости от того, в какую они выборку попадут. Длинный, расширенный вопросник дублирует короткий, но включает также дополнительные вопросы. По нему будет опрашиваться 25% населения.

Единицей переписи будет домохозяйство. Под домохозяйством понимают одного человека или группу людей, проживающих в одном жилом помещении или его части, совместно обеспечивающих себя пищей и всем необходимым для жизни, то есть полностью или частично объединяющих и расходующих свои средства. Первым записывается глава домохозяйства. Кто это: муж или жена, кто-либо из их родственников, проживающих вместе или даже не родственник, определяют сами члены домохозяйства. Далее они определяют своё отношение к тому, кто записан первым в этом домохозяйстве: сын, мать, брат, внук и т.д.

Один человек может переписать всё своё домохозяйство, если оно будет согласно. Особенно, если в этот момент кто-то из его членов отсутствует: в отпуске, в командировке, в отъезде. Вообще, членам домохозяйства необходимо договориться, где они будут переписываться. Например, сын-студент живёт в другом городе. Он может переписаться сам в этом городе, а может попросить родителей, чтобы они его переписали. Поскольку перепись основана на доверии к гражданам, предполагается, что они сами решат, где кому удобнее переписаться.

Короткий вопросник включает вопросы о поле, возрасте, брачном состоянии, месте рождения, национальности, образовании, родном языке, наличии работы. Причём сведения записываются по самоопределению. Человек может назвать не ту национальность, которая была записана в его паспорте, а то, кем он себя реально ощущает. То же самое касается его брачного состояния. Он может считать свой гражданский брак в качестве зарегистрированного, а зарегистрированный – фактически распавшимся, и именно так ответить на вопрос.

Кроме того, этот опросник включает вопрос об источнике средств к существованию. Но именно источнике, а не о размере дохода. В списке перечисляемых источников доходов – работа, личное подсобное хозяйство, стипендия, пенсия, сбережения, доход от сдачи внаём, проценты по денежным вкладам, пособия, на иждивении и т.д. – человек должен указать то, что имеет к нему отношение.

Длинный опросник имеет дополнительные вопросы о виде работы, выполняемой человеком, о его должности и месте нахождения этой работы. Кроме этого, есть вопрос о количестве детей для женщин старше 15 лет.

После заполнения коротких или длинных вопросников домохозяйство попросят ответить на вопросы по жилищным условиям, представленным в отдельном переписном листе. Они касаются размера жилой площади, количества комнат, наличия удобств и т.д.

В этом переписном листе могут записать не только тех, кто постоянно проживает на этой площади, но и временных жильцов, а также временно находящихся в этом помещении на момент счёта населения, то есть всех ваших гостей, если они пожелают переписаться у вас, а не дома или на переписном участке.

Вот так выглядят «осенние испытания», которые нас ждут в этом году. Ответы на все эти несложные, но важные вопросы послужат благородной цели. Перепись поможет получить наиболее достоверную и детальную информацию об условиях жизни всех социально-демографических групп населения Российской Федерации.

Сейчас начался предварительный обход переписчиками своих участков. Они должны посетить каждый дом, каждую квартиру и договориться о времени посещения во время переписи.

НА СНИМКАХ: переписчик А.Е.Иванов с фирменным портфелем переписчика; удостоверение переписчика.

# У ГЛАВЫ РАЙОНА

Совещание в понедельник у главы района началось с сообщения начальника РОВД В.Л.Круса. Самым серьезным преступлением на прошлой неделе стало изнасилование несовершеннолетней девочки на улице Трудовой. Преступник милиции известен. Кроме того, совершено 4 кражи, в основном из подвалов жилых домов, зарегистрировано 5 фактов нарушения правил торговли и другие правонарушения.

Начальник пожарной части И.Н.Васильев рассказал о пожаре в Глубоком. Сгорели там баня и сарай, а дом и остальные постройки удалось спасти. Заслуга в этом принадлежит местным жителям. Они передавали ведра по цепочке, поливали еще не загоревшиеся постройки и до приезда пожарных отстояли строения.

Руководитель управления социальной защиты населения В.М.Светлова проинформировала о проводимых мероприятиях в связи с Днем пожилых людей. Так, бесплатно в минувшую субботу в городской бане помылись более 500 ветеранов. Некоторым оказана материальная помощь. На предприятиях и в волостях пройдут приемы, чаепития и другие мероприятия.

Затем на совещании выступил директор филиала ГУП «Псковоблэнерго» И.И.Михайлов. Он говорил о готовности котельных к началу отопительного сезона. В целом, судя по его словам, картина оптимистичная. Только котельная № 10 (бывшей войсковой части) будет готова к 10-15 октября, остальные сейчас могут начинать давать тепло. За лето отремонтированы многие теплотрассы, есть необходимые запасы топлива для большинства котельных. Иван Иванович сказал, что заканчивающийся ремонт бывшей котельной войсковой части обошелся почти в 3 миллиона рублей.

Затем выступил И.Ф.Шкапоид. Он высказал несколько критических замечаний по поводу работы подрядных организаций, занимающихся монтажом оборудования в котельных. Кроме того, Игорь Федорович обратился к гражданам с просьбой утеплять двери и окна в квартирах, закрывать двери в подъездах, заботиться о сохранении тепла.

По итогам обсуждения этого вопроса глава района Ю.А.Дроздецкий издал распоряжение начать отопительный сезон с 7 октября.

**П. ВАСИЛЬЕВ.**

● *К Международному дню музыки*

# У ШКОЛЫ ИСКУССТВ БОЛЬШОЕ БУДУЩЕЕ

***У педагогов школы искусств в начале октября сразу два праздника – Международный день музыки и День учителя. Накануне наш корреспондент встретился с директором этой школы Л.А. Павловой.***

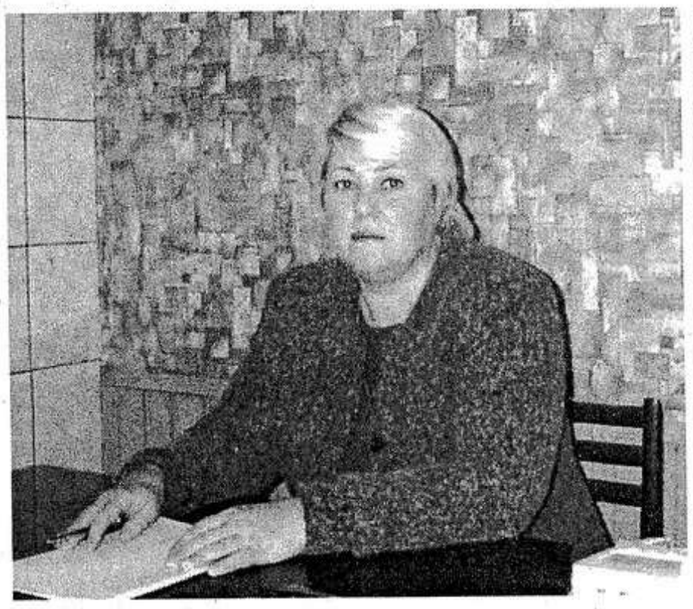

**- Лия Анатольевна, расскажите нашим читателям немного о школе искусств и ее истории.**

- Музыкальная школа открылась в Опочке в 1960 году. Разместилась она в старинном доме в центре города. И обучали здесь игре на баяне и фортепиано, был также и теоретический класс.

С годами открывались новые классы. Добавились такие инструменты, как аккордеон, домра, гитара. Одно время даже обучали игре на гуслях. За всю историю школы сменилось три директора. Это Геронтий Алексеевич Петров, Владимир Иванович Павлов и Аркадий Иванович Трофимов. Я в этом ряду – четвертый директор. Каждый внес свой вклад в развитие школы, сохранение и приумножение добрых традиций.

Самые большие изменения произошли десять лет назад, когда, собственно, и была создана школа искусств, объединившая три отделения: музыкальное, хореографическое и художественное.

Заниматься приходится в трех помещениях. Художественное отделение занимает верхний зал бывшей парикмахерской, а для хореографического оборудован специальный класс в ЦДиК. Там есть все необходимое: раздевалка и костюмерная, станки, зеркала, музыкальная и видеотехника. Второй год на художественном отделении работает класс плетения из ивового прута. Технически он хорошо оснащен. И ценен тем, что поможет сохранению народных ремесел.

**- Сколько ребят сегодня обучается в школе искусств? Велик ли педагогический коллектив?**

- На всех отделениях обучается порядка 260 человек. Только в первый класс нынче приняли 70 детей и еще 13 – в подготовительную группу, работающую по программе раннего эстетического развития. Работают у нас 20 преподавателей, из них 16 музыкантов, три художника и один хореограф, а также два концертмейстера.

На музыкальном отделении четыре класса занимаются по специальности фортепиано, три – аккордеон. Баян, гитара и домра – по одному классу. Широко представлены хоровые дисциплины (хор, ансамбли). В теоретических классах ведутся занятия по сольфеджио, музыкальной литературе и слушанию музыки. Контингент ежегодно увеличивается. Прием учащихся идет на конкурсной основе. Нет конкурса на домру, но мы всеми силами пытаемся сохранить этот вымирающий старинный инструмент. Не стало в последние годы почему-то конкурса и на аккордеон. Скорее всего, это связано с дороговизной инструментов и сложностями в их приобретении. А ведь инструмент прекрасный!

Второй год подряд мы пытаемся набрать хоровой класс, где ребята получили бы дополнительно и инструментальную подготовку. Но, к сожалению, поющих детей все меньше. С чем это связано, сказать сложно. Одну из причин вижу в том, что теперь в школах мало обращают внимания на выразительное чтение. Дети читают на время. При этом никаких эмоций у ребенка прочитанное не вызывает и дикция не вырабатывается. Это отражается и на пении.

**- Школа искусств, видимо, не ограничивается образовательной деятельностью...**

- Да, мы много уделяем внимания просветительской и культурологической работе. Выступаем с лекциями-концертами в детских садах и школах, знакомим детскую аудиторию с музыкальными инструментами. Даем концерты в ЦДиК, доме-интернате для престарелых и инвалидов. Готовим концертные номера для музыкального оформления торжественных приемов у главы района. Тесно сотрудничаем с педагогическим колледжем. Через концерты будем пытаться всеми силами прививать хороший вкус и музыкальную культуру опочанам, ориентируясь при этом на разновозрастную аудиторию.

**- Лия Анатольевна, удается ли педагогам школы открывать звезд и звездочек?**

- Школа у нас уникальная! Приходится часто слышать: «Молодежь у нас плохая». А я смотрю на наших ребят и восторгаюсь. Какие они трудолюбивые, талантливые! Сколько сил они отдают занятиям! А звездочек всех и не перечислить! Назову отдельных (пусть другие не обижаются). Это Виталий Осипов и Алена Реббо (аккордеон), Юра Каширин (баян), Таня Прилепская и Даша Решетова (фортепиано).

Есть ребята, которые заканчивают одно отделение и поступают на другое. Так, Люба Литвинова закончила хореографическое отделение, но осталась шестой год заниматься, плюс учится по классу фортепиано. Артем Крисанов – лауреат областного конкурса, замечательный аккордеонист, теперь еще проявил себя как талантливый гитарист!

Примерно треть преподавательского состава – выпускники нашей школы разных лет. Работают наши выпускники в общеобразовательных школах, детских садах, педагогическом колледже. Один из преподавателей Вологодского музыкального училища, директор Красногородской музыкальной школы – тоже наши выпускники. Большое будущее ждет, я надеюсь, Дмитрия Степанова. В настоящее время он студент Петрозаводской государственной консерватории. Уже гастролирует за границей. На последнем курсе Псковского музыкального училища учатся Олеся Евдокимова и Настя Михайлова. В этом году поступили в музыкальное училище Андрей Дмитриев (баян), Юра Никандров (аккордеон) и Маша Нетреба (фортепиано). В колледже культуры учится выпускник хореографического отделения Артем Литвинов. Концертмейстерами коллективов художественной самодеятельности станут по окончании этого же колледжа Володя Гаврилов и Таня Алексеева. Володя Яковлев, художник, поступил на художественное отделение педагогического университета им. Герцена. Кстати, он и гитарист замечательный!

**- В школе искусств занимаются в основном ребята из городских школ...**

- Нет, не только. У нас очень много детей из села. Родители привозят детей на занятия, не жалеют для развития творческих способностей своих детей ни сил, ни времени. Из тех ребят, которых я уже называла, Настя Михайлова, например, закончила Макушинскую школу. Девочка очень талантливая.

**- А с какими проблемами вам приходится сталкиваться как директору?**

- Основная проблема – тепло. Помещения художественного отделения и хореографического плохо отапливаются. Кроме того, идет ремонт. Внутренних работ в основном здании (музыкального отделения) хватит еще на год. Будем использовать каникулы и будущее лето прихватим наверняка. Во многом мы зависим от своевременного поступления родительской платы за обучение. К сожалению, не все родители рассчитываются вовремя, некоторые вообще забывают заплатить. Ребенок уходит из школы, а долг остается непогашенным. Но в этом году порядок в этом вопросе наведем. Плата должна вноситься строго до десятого числа текущего месяца.

Есть проблема и с приобретением музыкальных инструментов. Слишком они дороги. Вот организовали наши ребята вокально-инструментальный ансамбль. Но пока не удалось достать бас-гитару. Быть может, у кого-то есть инструмент, раньше ВИА были популярны. Будем искать. Надо ребятам помочь.

Неразрешимых проблем не бывает. И мы со своими стараемся справляться. Я с оптимизмом смотрю в завтрашний день и уверена: у школы большое будущее!

**Беседовала**
**Н. ИЛЬИНА.**

● *Нам пишут*

# ЧЕРНОЕ ДЕЛО ГОЛУБОГО ЭКРАНА

Вряд ли кто станет оспаривать тот факт, что преступность в стране в последние годы резко возросла. И дело здесь, по моему мнению, не только в экономической ситуации, как народу пытаются объяснять наши политики. На ухудшение криминогенной обстановки сильно влияет и телевидение. Большинство фильмов сейчас показывают о преступлениях и преступниках, открыто пропагандируется насилие над личностью. Названия таких фильмов говорят сами за себя.

В Опочке показывают четыре общедоступных канала. Вот какие фильмы идут по ним в течение лишь одной недели: «Убойная сила», «Убойная служба», «Воровка», «Она написала убийство», «Ключи от смерти», «Первая кровь», «Смертельная схватка», «Воздушные террористы», «История любви пироманьяка», «Смерть в объективе», «По прозвищу «Зверь», «Неглубокая могила», «Убийство по нотам», «Очень страшное кино», «Плохие парни», «Диагноз: убийство», «Порочные круги», «Убрать Картера». Этот список можно продолжать и продолжать. Многие кинофильмы, имеющие и вполне мирные названия, обозначены как триллер, боевик и т.п.

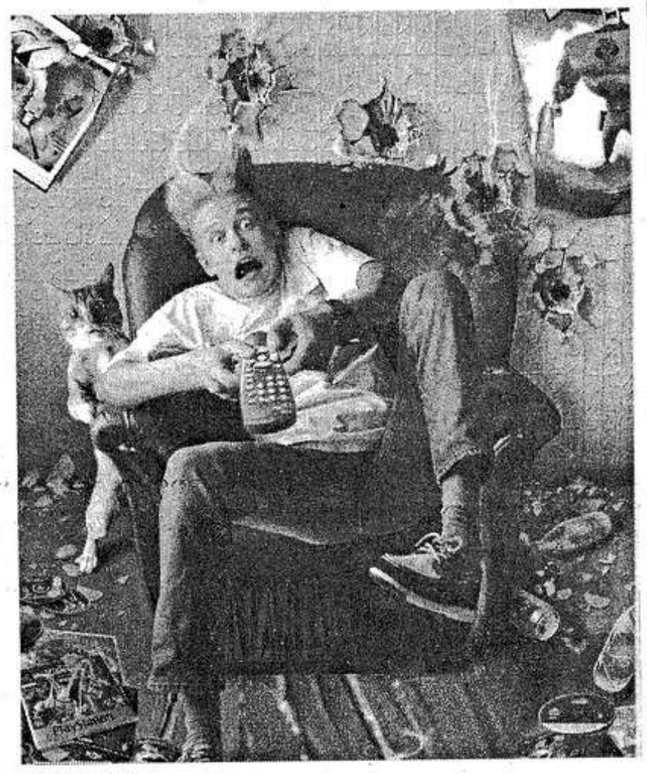

И такие, с позволения сказать, «киношедевры» смотрят дети и подростки с неокрепшей еще психикой. Конечно, рядовые зрители не могут хоть как-то повлиять на телевизионную политику владельцев телеканалов, но оградить собственных детей от просмотра таких фильмов родителям вполне по силам. Пусть даже запретительными мерами. В данном случае цель оправдывает средства.

**К. ХАРИТОНОВ.**

● *Больная тема*

# НЕ ХОДЯТ В ШКОЛУ ДЕТИ...

А должны. По закону все российские дети обязаны получить основное (девятилетнее) образование. А если они уклоняются от выполнения этого закона, то им и их родителям не избежать встречи с комиссией по делам несовершеннолетних (КДН) при администрации района.

Практически только этой проблеме было посвящено заседание КДН 19 сентября нынешнего года.

... Ольгу Ф., 1987 года рождения, учащуюся школы № 1, члены комиссии так и не увидели. Но ее мать пришла. Сообщила, что Ольга уехала в Великие Луки в гости к тете (это среди рабочей недели!), и заявила, что она с дочерью ничего сделать не может. Девочка категорически отказывается ходить в школу. Но согласна учиться в вечерней.

Члены комиссии попытались убедить женщину, что ее дочь при таких настроениях и в вечерней школе учиться не будет. Тем более, что там упор делается на самостоятельную работу. А для этого необходимо иметь данные и навыки, которых у Ф. нет.

Но мать Ольги Ф. все-таки предложила дать ее дочери разрешение на переход в вечернюю школу. И комиссия пошла ей навстречу. Но если Ольга и в вечернюю школу ходить не станет (а за этим установлен жесткий контроль), то ее мать будет оштрафована. Штрафы сейчас – до пятисот рублей.

На этом заседании КДН разрешение на переход в вечернюю школу было дано и мальчику 1987 года рождения, учащемуся одной из средних школ. Здесь ситуация другая. У семьи – тяжелое материальное положение, и подросток уже давно помогает своим родителям. Теперь он будет учиться в вечерней школе и работать на одном из опочецких предприятий.

После окончания рассмотрения персональных дел комиссия по делам несовершеннолетних продолжила обсуждение проблемы детей, которые не посещают школу, а также возможных средств воздействия на их семьи.

**В. ИВАНОВА.**

*Военная реформа*

# ПСКОВСКИЙ ЭКСПЕРИМЕНТ

Правительство решило поставить точку в многолетнем споре о контрактной службе. Обкатать нововведения было решено на дислоцированной в Пскове 76-й воздушно-десантной дивизии. Выбор этот неслучаен. Десантные войска всегда считались элитным подразделением в вооруженных силах, а псковская дивизия ВДВ – одной из лучших, имеющая свою историю ратных подвигов. Сегодня ее вершат молодые гвардейцы, преемники боевой славы: солдаты, сержанты и офицеры, которые несут свою почетную службу под боевым орденоносным знаменем дивизии.

Эксперимент начался с 1 сентября, и до конца текущего года предстоит отобрать свыше 1000 кандидатов для прохождения военной службы по контракту в 76-й дивизии.

Обязательным условием для заключения контракта является наличие у кандидатов гражданства Российской Федерации. Их возраст должен быть от 18 до 40 лет. Учитывается соответствие профессиональной и физической подготовленности требованиям военной службы на конкретных воинских должностях. Преимуществом будут пользоваться кандидаты, имеющие военную или родственную специальность. Командир воинской части обязан лично провести беседу с каждым кандидатом и примет решение о заключении с ним контракта и назначении на воинскую должность.

Немаловажная сторона – это материальные и социальные гарантии для контрактников. В соответствии с занимаемой должностью и званием им будет выплачиваться денежное довольствие, предусмотрены и различные дополнительные выплаты. Кроме того, контрактникам положен продовольственный паек, вещевое довольствие, на них распространяются в соответствии с законодательством дополнительные льготы.

Дивизия не будет конкурентоспособной на рынке труда без современной социальной инфраструктуры. С этой целью ведется строительство жилого городка: в 550 квартирах разместятся семейные контрактники, а несемейные – в общежитиях коечного типа. В городке в скором времени будут возведены средняя общеобразовательная школа, детский сад, комбинат бытового обслуживания и другие объекты, обеспечивающие достойное проживание военнослужащих и членов их семей.

Более подробную информацию можно получить в райвоенкомате в кабинете №24 у подполковника В.Н.Харченко.

**Е. ПУЛЬША.**

# БЫЛИ В РАЙОНЕ ХОЗЯЙСТВА...

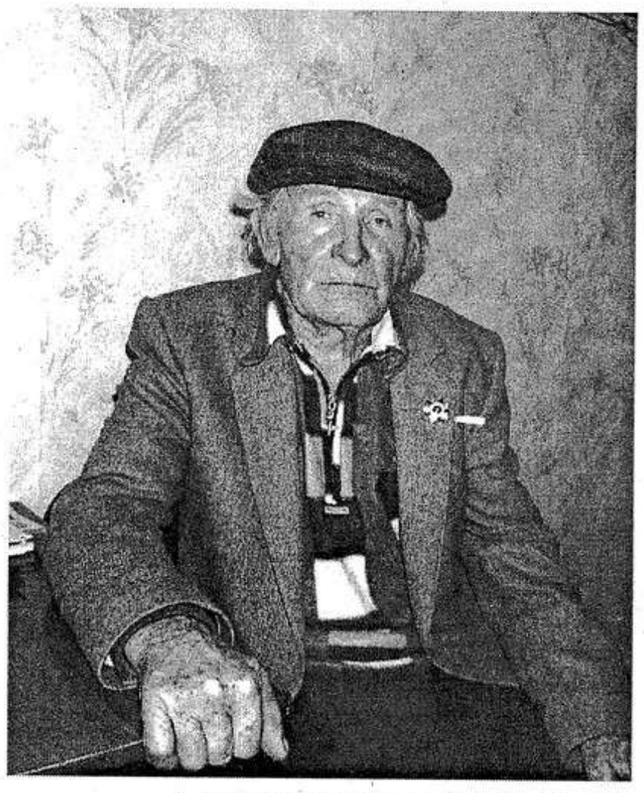

Не однажды приходилось беседовать со старожилами Лобовской волости. И практически все они с величайшим сожалением вспоминают о некогда процветавшем здесь сильном колхозе «Урожай», которого больше не существует. Люди вспоминают колхозные стада коров, пруды, в которых разводился карп, животноводческий комплекс в Жгунове, колхозные мастерские...

Среди тех, кто горько сожалеет об уничтожении этого хозяйства, – Иван Емельянович Петров, последние лет пять проживающий в деревне Рясино Норкинской волости. Долгие годы он работал в коллективных хозяйствах Лобовской волости, в том числе и в колхозе «Урожай».

– Перед войной колхозная жизнь наладилась, – вспоминает он. – Можно было жить. Я тогда работал счетоводом, хотя образование у меня – незаконченные четыре класса... А во время войны был в оккупации три года. Мне пришлось много скрываться. Но не попал ни в полицаи, ни в партизаны, ни на работы в Германию. И когда нас освободили, в армию пошел с облегчением. В первом же бою на территории Латвии меня ранило. А закончилась для меня война на Дальнем Востоке...

В колхозе «Урожай» я был снабженцем, мастером по строительству. Помню, как это хозяйство вставало на ноги. Когда кукурузу при Хрущеве сеять начали. Тогда ведь не позволяли держать поля под паром. Но для кукурузы давали удобрения. В «Урожае» землю удобрили, посеяли кукурузу. Потом на эти поля пустили скот... То есть к удобрениям добавился навоз. И вышло хорошее паровое поле! Посеяли рожь. И получили до 30 центнеров с гектара! А после ржи – клевер. А потом – лен. Так наш «Урожай» и разбогател...

Поскольку все в колхозе строилось хозспособом, то для успеха дела требовалось немало смекалки и изворотливости. И об этом тоже вспоминал в своем рассказе о минувших днях Иван Емельянович, непосредственно занимавшийся стройкой в «Урожае». И оттого у него болит сердце, что все колхозное достояние, создававшееся на протяжении многих лет трудом большого числа людей, теперь расхищено и разрушено...

Уже 20 лет он на пенсии. Работает на своем огороде, где у него порядок и все растет, косит сено на продажу. Нынче заготовил три тонны. Сам ни коровы, ни козы, ни поросят не держит. Но забыть о том, что в «Урожае» было три тысячи голов крупного рогатого скота (намного ли больше его сейчас во всем Опочецком районе?), не может никак...

**В. ИВАНОВА.**

# В ДОПОЛНЕНИЕ К СКАЗАННОМУ

В материале «Школа меняет облик» («Красный маяк» № 84 от 18.09.2002 г.) дана оценка развитию материально-технической базы Опочецкой специальной коррекционной школы-интерната за последние 20 лет.

Не спорю, новое руководство учреждения за короткий срок провело удивительно большие преобразования, особенно интерьеров помещений школы-интерната. В этом исключительная заслуга Людмилы Николаевны Чушевой.

Однако и в предыдущие годы было сделано немало. Позволю себе простое перечисление. В 1995 году была пущена в эксплуатацию электрическая котельная. Кроме этого, с 1985 года реконструирован водопровод, устроена канализация, убрана с территории школы воздушная линия электропередачи и проведен подземный кабель, построены теплица, гаражи, здание для швейной мастерской и кастелянной и упомянутая уже электрокотельная.

До преобразования школы в коррекционную все классы были оснащены звукоусиливающей аппаратурой для обучения слабослышащих детей, которая систематически заменялась новой, более совершенной.

В те же годы была проведена реконструкция пищеблока, он был оснащен современным технологическим оборудованием. За это же время вместо одного старенького ГАЗ-51 выпуска 1951 года в гаражах появились грузовик-самосвал, автобус, ИЖ-2715 и «Газель».

**В. МИХАЙЛОВ,**
**директор школы-интерната для слабослышащих детей с 1985 по 2000 г.**

*• Наше интервью*

# «ТАКОЙ ЗАСУХИ Я НЕ ПОМНЮ»

С главой крестьянского хозяйства В.М.Матвеевым мы встречались в апреле. Он тогда сеял на своем участке овес и вряд ли предполагал, что нынешнее лето будет таким засушливым. Чего больше принес сельскохозяйственный год крестьянину – радостей или разочарований, как климатические условия отразились на урожайности – вот об этом и решил поговорить корреспондент газеты с Василием Матвеевичем.

**- Вы хозяйствуете на земле не один год. Насколько изменился климат в последнее время? Ведь от погоды во многом зависят результаты работы земледельца.**

- В девяностые годы погода изменилась сильно. Зимы теплые стали, летом дождей выпадает меньше, чем раньше. Но такой засухи, как нынче, я не могу припомнить, хотя прожил уже 64 года. С июля коров приходится подкармливать, пастбище до основания выгорело. Выгонял скот скорее на прогулку, а кормить во дворе приходилось. С августа коровам комбикорм даю, иначе на молоко рассчитывать вряд ли бы пришлось.

**- Василий Матвеевич, а поголовье скота не возникало мысли подсократить?**

- А зачем? Пока силы есть, будем работать. Я уже привык, чтобы скота в хозяйстве было много. Держу четыре коровы и нетель. Был один конь, сейчас еще молодую кобылку купил, полуторагодовалую. Думаю своих жеребят выращивать. Дело больно интересное, да и люблю я лошадок. Сена хватит. Прошлогоднее осталось, и накосил порядочно. Сеяные травы выгорели в этом году, а вот луговые, в низких местах, выросли.

**- Но ведь заготовить корма – еще полдела. Такое поголовье скота большого ухода требует, каждодневной нелегкой работы. Как справляетесь?**

- Нормально справляемся, вдвоем с женой. А ведь я еще не всю нашу живность назвал. Держим шесть свиней, получили два опороса в этом году, продали поросят. В зиму оставим четыре свинки, двух забьем на мясо. И без птицы в деревне какая жизнь? Вот сейчас у нас в хозяйстве тридцать кур, да и каждый год примерно столько. Опять же к зиме голов десять кур, которые постарше, пустим на мясо, молодых оставим. Кто бы что ни говорил, а основной доход в крестьянском хозяйстве – от животноводства.

**- А как повлияла такая необычная засуха на урожайность картофеля, зерновых?**

- Грех жаловаться, год выдался очень хороший. Я не припомню, чтобы зерновые на моем участке такую урожайность давали. Зерно в закрома не влезло, тонны полторы до сих пор в мешках хранится, высыпать некуда. Восемь тонн с прибавками намолотил. С гектара рожь и ячмень дали больше, чем по двадцать центнеров, овес – чуть меньше.

Картошка хорошая выросла, примерно центнеров по 160 с гектара. На одном участке картошку по картошке посадил, думал – все, пропадет, тем более – засуха такая. Нет, выросла. Похуже, чем на других полях, но было что копать. Лучше выросли ранние сорта, поздние не успели силу набрать из-за недостатка влаги. Вот, например, давно я сажаю сорт картошки Северная роза, подумывал было от него постепенно избавляться, на другие сорта переходить. А нынче картошка этого сорта выдалась лучше всех. Вот и загадывай наперед. Я убедился, что на моей земле картошка засухи не боится. Есть беда пострашнее: жук колорадский замучил, невозможно становится с ним бороться.

**- Неужели настолько серьезно?**

- А как же? Столько, как этим летом, вредителей никогда не было. Я два раза картошку обрабатывал с помощью ранцевого опрыскивателя. Не согласен, что жук перестал ядов бояться. Не помню уже, как средство от колорадского жука называлось, но личинки сразу с ботвы осыпались. Беда в другом. Я свой участок обработал, а сосед, рядом живущий, даже не почесался, водку пил две недели. Когда жуки всю картошку на его огороде пожрали, стали на мой участок переползать. Целые полчища. Я так думаю: бороться в одиночку с колорадскими жуками – дело бесполезное. Вот както по телевизору показывали, как на юге саранча распространяется. Боюсь, что скоро и у нас от жука спасения не будет. Может, кто-то усмехнется, но, по моему мнению, вопрос этот уже сейчас настолько серьезный, что решать его надо на уровне района. Ведь можно было бы опрыскивать огороды с помощью трактора, за плату. А тем, кто не в состоянии заплатить, даже даром. За счет, скажем, тех, кто может платить. Я бы согласился на плату, только б жука одолеть.

**- А что еще тревожит Вас, Василий Матвеевич?**

- Через несколько месяцев мне исполнится 65 лет. Пока силы есть, есть и желание на земле работать. Но годы идут, когда-то придется хозяйство постепенно сокращать. Вот такие мысли покоя и не дают. Привык я к тому, что земли, скота в хозяйстве много, трактор свой люблю, машину. Думаю, что тяжело будет со временем со всем этим расставаться.

**Беседовал**
**А. КРЫЛОВ.**

# СКОРО ДЕНЬ ГОРОДА

В администрации района состоялось совещание, посвященное предстоящему Дню города. Праздник пройдет 12-13 октября, и в ходе его будут проведены мероприятия, которые, без сомнения, привлекут внимание многих опочан. Так, на субботний день, 12 октября, на городском Валу намечено провести областной кросс, в котором примут участие около 300 спортсменов. А в воскресенье пройдет традиционная осенняя ярмарка. На нее организаторы приглашают как продавцов, так и покупателей. Во второй половине дня в ЦДиК состоится праздничный концерт.

● *Советы огородникам*

# ОЗИМЫЙ КАРТОФЕЛЬ

Помнится случай. Оставила одна бабка в огороде пару борозд картофеля на зиму. То ли сил не хватило докопать, то ли по каким иным соображениям. Соседи над нею посмеивались. А зима в тот год выдалась теплая. Ни одного сильного мороза не случилось. Весной над той бабкой уже никто не смеялся. У нее самый ранний свежий картофель был.

В настоящее время выращивание озимого картофеля не является чудом. После уборки овощей перекапывают почву, хорошенько рыхлят и нарезают борозды глубиной порядка 20 см, в них вносят навоз (5 кг на 1 кв.м) и минеральные удобрения. Затем делают борозды уже для картофеля глубиной 15 см. Сажают в борозды пророщенные, подзелененные на солнце клубни. В каждую лунку кладут горсть золы. Посадки хорошенько увлажняют. Появившуюся ботву перед наступлением первых заморозков скашивают на высоту 5-10 см. Посадки окучивают, укрывают опавшей листвой. А вот дальше все зависит от матушки-природы. Если сильных морозов не будет, то ранней весной вы сможете лакомиться свеженькой картошечкой.

**А. КИСЛОВА.**

● *Дорога ● Транспорт ● Пешеход*

# ПОГИБЛИ И РАНЕНЫ

На конец сентября на дорогах нашего города и района, включая трассу Санкт-Петербург – Киев, зарегистрировано 42 дорожно-транспортных происшествия. Погибли девять человек, получили ранения пятьдесят два. Три ДТП совершены водителями в состоянии алкогольного опьянения.

За аналогичный период прошлого года было совершено 27 ДТП, в которых погибли шесть человек и был ранен тридцать один. Как и нынче, три дорожно-транспортных происшествия совершили водители в нетрезвом состоянии.

# НА НЕМ УЖЕ НИКТО НЕ ЕЗДИТ...

Приблизился к концу государственный технический осмотр. А в вашем гараже стоит некое транспортное средство, которое вы сами давно уже не можете назвать ни машиной, ни мотоциклом. Владельцу подобного имущества следует обратиться в районное отделение ГАИ. И здесь вам помогут снять такой автомобиль или мотоцикл с учета. Не исключено, что тогда одной проблемой у вас станет меньше!

**Г. МУРАВСКИЙ,**
**начальник ОГИБДД Опочецкого района.**

**КУПЛЮ** дорого предметы старины: картины, иконы, изделия из серебра, бронзы, фарфора, монеты, часы, мебель. Телефон: 2-44-30, в любое время.

* * *

**ПРОДАЕТСЯ** автомобиль "XONDA ACCORD", 1987 года выпуска, правый руль, хорошее техническое состояние. Обращаться: пер. Школьный, 20.

* * *

**СРОЧНО** продается корова вместе с сеном, второй отел в феврале. Обращаться: Песчивка, ул. Шоссейная, д.8

* * *

**ВОЗЬМЕМ В АРЕНДУ** пилораму в районе. Телефон: 2-22-38.

* * *

**ТРЕБУЕТСЯ** шофер на автомашину «Газель». Звонить по телефону 2-23-08.

* * *

Псковский политехнический институт **ПРЕДЛАГАЕТ** учащимся 10-11 классов и выпускникам школ платное обучение в физико-математической школе по физике и математике.

Организационное собрание учащихся и их родителей состоится 2 октября в 17.00 в кабинете № 3 гимназии.

* * *

**КУПЛЮ** автомобиль ГАЗ-52 или ГАЗ-53 в технически исправном состоянии. Звонить по телефону: 9-67-31.

* * *

**КУПЛЮ** «Москвич» в хорошем состоянии.
Телефон: 9-43-19.

* * *

**КУПЛЮ** сруб бани, недорого, 4х3. Обращаться: ул. Некрасова, 14. Телефон: 2-28-31.

* * *

**КУПЛЮ** ружье, двухстволь-ное, «ИЖ» или «ТОЗ», в хорошем состоянии. Обращаться: Звонская волость, д.Мартиново, к Орловой. Раб. телефон: 2-15-98.

* * *

Районному узлу почтовой связи на постоянную работу **ТРЕБУЕТСЯ** электромеханик, имеющий 4-ю квалификационную группу по электробезопасности.

* * *

**СНИМЕМ** благоустроенную 2-3-комнатную квартиру с мебелью. Телефон: 2-28-18.

* * *

**ПРОДАЕТСЯ** рабочая лошадь. Обращаться: п.Глубокое. Телефон: 3-45-20.

* * *

**Псковский УКК** набирает учащихся на курсы водителей грузового автомобиля и автобуса. Адрес: ул.Гагарина, 116.
Телефон: 2-32-57.

## УТОЧНЕНИЕ

В выпуске «Усадьбы» от 28.09. шла речь о борьбе с сорняками и проволочником. Названный препарат «Базудин» применяется для борьбы с проволочником. Сорняки же следует обрабатывать другим препаратом – «Раундап».

Дорогую, любимую маму и бабушку **Галину Павловну КУРОЧКИНУ** из д.Болгатово поздравляем с днем рождения.

Пусть добро и тепло
Окружают тебя,
Пусть родные глаза
Смотрят только любя!
Пусть от счастья кружится
Слегка голова,
Сердце греют любовь
И святые слова.

***Твои дочь, зять и внучка Катюшка.***

Дорогого сына и брата **Владимира МАТВЕЕВА** поздравляем с 16-летием!

Ты вступаешь в жизненное море.
Ох, как бурно бывает оно.
Так сумей же с волною бороться
И не падай бессильно на дно.

***Мама, сестры.***

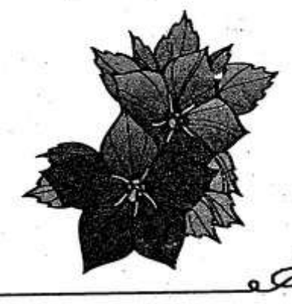

Администрация Опочецкого района проводит аукцион, закрытый по форме подачи предложений по цене, по продаже здания кафе-бара, расположенного по адресу: г.Опочка, ул. Набережная, д.4. Здание примыкает торцевой стеной к гостинице.

Начальная цена объекта – 800000 рублей.

Кроме того, покупателем дополнительно оплачивается стоимость рыночной оценки объекта в сумме 10000 рублей.

Заявки принимаются в кабинете № 54 в здании администрации Опочецкого района до 28 октября 2002 года включительно.

Сумма задатка в размере 20% от начальной цены перечисляется на счет финансового управления 40204810600000100001.

Итоги аукциона подводятся 29 октября 2002 года в 14 часов.

Победителем признается участник, предложивший наивысшую цену.

Обязательное условие приватизации – оформление земельного участка под зданием в собственность или аренду.

Справки по телефону: 2-16-33.

**ДОРОГИЕ РЕБЯТА!**

Православная воскресная школа при Покровском храме (ул. Калинина, 41) начинает свои занятия по воскресеньям в 12.00. В программе: изучение Закона Божьего, истории церкви, церковного пения. Приглашаем ребят с 7 до 16 лет в 1 класс воскресной школы. Начало занятий 6 октября в 12.00 в здании воскресной школы. Телефон 2-26-54.

***Настоятель Покровского храма отец Иоанн.***

## ГРАФИК

**выезда заготовителя райпо по приемке мяса, кожевенного сырья от населения**

| Наименование хозяйств | Октябрь | Ноябрь | Декабрь |
|---|---|---|---|
| Им.Любимова, Крулихино, «Духновский» | 8, 22 | 5, 19 | 17 |
| «Опочецкий», «Веть», «Исса» | 9, 23 | 13, 27 | 18 |
| «Заречье», «Колос», «Нива» | 10, 24 | 6, 21 | 19 |
| «Салют» | 7,21 | 4, 18 | 16 |
| «Авангард», «Красный Октябрь», им.Мичурина, «Дружба» | 11, 25 | 11, 25 | 23 |
| «Урожай», «Глубокое» | 3, 31 | 14, 28 | 26 |

**ПРИЕМ ОБЪЯВЛЕНИЙ** в газету производится по рабочим дням с 8 до 17 часов, обеденный перерыв с 12 до 13 часов, в кабинете №10 здания администрации района. Телефон для справок: 2-19-20.

Выражаем искреннюю благодарность директору Опочецкого хлебокомбината А.И.Ефимову и всему коллективу за оказание помощи в похоронах **МЕЛКОВА Игоря Васильевича.**

***Жена и дети.***

**Управление образования Опочецкого района выражает соболезнование директору Опочецкой основной общеобразовательной школы №1 Евгению Ивановичу Осипову в связи со смертью его МАТЕРИ.**

**Выражаем искреннее соболезнование классному руководителю Тамаре Николаевне Семенкиной по поводу смерти ее ОТЦА.**

***5 «А» курс педколледжа.***

**Газета зарегистрирована Государственной региональной инспекцией по защите свободы печати и массовой информации при Мининформпечати Российской Федерации, г. Санкт-Петербург. Регистрационный № П 0694 от 25.12.1993 г.**

**Редактор П.М.ВАСИЛЬЕВ**

**УЧРЕДИТЕЛИ ГАЗЕТЫ**
муниципальное предприятие «Редакция газеты «Красный маяк»,
комитет по СМИ администрации Псковской области,
администрация Опочецкого района.

**НАШ АДРЕС: 182330 г.Опочка ул.Коммунальная д.8/15**
**E-mail: kr-majak@ellink.ru Индекс: 53496**
**ТЕЛЕФОНЫ: редактора – 2-17-07 (факс), зам. редактора, ответственного секретаря – 2-29-36, отдела социальных проблем – 2-20-22, отдела народного хозяйства – 2-16-43, бухгалтера – 2-19-20 (приём объявлений)**

За содержание рекламных материалов редакция ответственности не несет

**Набор и верстка произведены в редакции.**

**Газета отпечатана в типографии ООО «Псковское возрождение» Адрес: 180016 г. Псков, Октябрьский пр., д. 27**

**Объем 1 печатный лист**
**ТИРАЖ : среда – 4945 суббота –6045**
**Печать офсетная** | **Заказ 562**
Подписано в печать **30.09.2002 г. в 17.00** | Срок подписания в печать **17.00**