КРАСНЫЙ МАЯК

ОБЩЕСТВЕННО-ПОЛИТИЧЕСКОЕ ИЗДАНИЕ ОПОЧЕЦКОГО РАЙОНА

СРЕДА, 31 ЯНВАРЯ 2001 ГОДА | № 9 (11190) | ГАЗЕТА ОСНОВАНА В ДЕКАБРЕ 1918 ГОДА | ВЫХОДИТ ПО СРЕДАМ И СУББОТАМ

ПУЛЬС СТРАНЫ

В настоящее время в России насчитывается 56 партий и 150 политических объединений. Эти цифры привел на расширенном заседании коллегии министр юстиции РФ Юрий Чайка. По его словам, в стране действует также свыше 153 тысяч общественных объединений различных форм.

* * *

25 января 2001 года истекли сроки легитимности полномочий президента самопровозглашенной Республики Ичкерия Аслана Масхадова. На днях он принял специальный план дальнейших действий для подконтрольных ему отрядов. Полевые командиры должны отправиться в Азербайджан и Грузию, чтобы переждать зиму. Рядовые боевики спустятся с гор и растворятся среди местных жителей. Легализованным боевикам предлагается вступать в ряды чеченской милиции. 90 процентов горных баз будет законсервировано, оружие и боеприпасы оставлены в схронах.

* * *

По переписи 1897 г. в России проживало 57 тысяч китайцев, в 1939 г. их было зарегистрировано 115 тысяч. В 2000 году численность китайских иммигрантов на Дальнем Востоке составляла примерно 600 тысяч человек.

* * *

Во всех средних школах скоро появится новый предмет – "Налоги России". В руководстве Министерства по налогам и сборам считают, что изучение налоговой системы должно стать обязательной дисциплиной, ведь "фискальными методами казну страны не пополнить".

* * *

Саратовский город Балаково собирается перейти под юрисдикцию Самары. Уже идет сбор подписей под соответствующим обращением к губернатору Самарской области Константину Титову. Жители Балакова не хотят оставаться в составе своей области, так как считают, что губернатор Дмитрий Аяцков оказал давление на ход выборов в их городе. В прошлом году к Титову с подобной просьбой уже обращались жители Ивантеевского района Саратовской области.

* * *

Вознаграждение в 1000 рублей выплатит компания "Роснефть – Ставропольнефтегаз" каждому, кто представит информацию о лицах, ворующих нефть из нефтепроводов. Эта беда расползлась из Чечни на весь Северный Кавказ. Воры, подключившись к "трубе", перерабатывают нефть на месте в так называемых печках – самодельных заводиках. Затем бензин перевозят на бензозаправки и продают вполне официально.

У ГЛАВЫ РАЙОНА

Традиционное совещание в администрации района в понедельник началось с информации начальника РОВД В.Л.Круса. Он сообщил, что за неделю совершено 7 краж личного имущества – продуктов, газового баллона, алюминиевой посуды, а также телевизора из профтехучилища. Кроме того, зафиксировано 4 случая воровства электроэнергии; в городской аптеке во время совершения кражи задержан учащийся коррекционной школы (бывшей школы слабослышащих детей). Было одно ДТП, а также ряд правонарушений.

Затем на совещании выступила руководитель районного Центра занятости населения Г.М.Иванова. Она рассказала об итогах работы Центра в прошедшем году. В частности, безработица за год сократилась с 4,02 процента в начале 2000 года до 2,8 процента в его конце. Всего на 1.01.2001 г. стояло на учете 404 безработных. В январе обратились в Центр 20 человек из отделения завода АТС, в марте ожидается еще 35 работников этого завода. Судя по всему, речь идет о ликвидации предприятия.

Остро стоит вопрос безработицы среди женщин, их на учете 315, и молодежи, особенно выпускников ПУ. Высок процент стоящих на учете более года, их 302 человека, многие стали «профессиональными безработными», так как стаж у них превышает уже 5 лет.

Из 168 вакансий за год в основном были нужны работодателям санитарки, сторожа, кухонные рабочие и т.п., то есть низкооплачиваемые специальности. В районе сегодня не хватает высококвалифицированных слесарей, токарей и других станочников.

Галина Михайловна назвала ряд мероприятий, которые будут проводиться Центром в течение года для снижения социальной напряженности на рынке труда.

В заключение совещания глава района Ю.А.Дроздецкий дал поручение И.Ф.Шкапоиду и И.И.Михайлову разобраться и принять меры по теплу в домах 14 и 16 по ул.Ленина. Оттуда группа жильцов обратилась к главе с жалобой на плохое отопление в квартирах.

НА "ПРИИСКЕ" В ПРИОЗЕРНОМ

Некоторое время назад в районной газете сообщалось о "кладоискателях", промышляющих в поселке Приозерный. Как помнят местные жители, до реформ там размещался цех Псковского радиозавода. Потому и в самом его помещении, и на поселковой свалке было рассыпано немало некондиционных радиодеталей, содержащих драгметаллы. В советское время цены им не знали, да и сбывать их было некуда. С началом перестройки цех свою работу прекратил, но выброшенные радиодетали остались. И вот за ними-то и идет охота...

Рассказывают, что работа на поселковой свалке не прекращается ни на день. Участники "раскопок" распределили между собой всю площадь свалки (как это было некогда на золотых приисках) и начинают свою деятельность еще затемно. Чужаков здесь не любят.

У "старателей" случаются удачные находки. Например, одному гражданину как-то попался целый килограмм радиодеталей в пакете. А на следующий день – еще четыреста граммов. Что при цене 20-22 рубля за грамм – неплохие деньги для Приозерного, где так много безработных. И обнаружение подобных «кладов» позволяет местным жителям решить какую-то часть их материальных проблем. Хотя, конечно, такие находки не очень часты.

Сейчас "старателям" нет необходимости ждать заезжих скупщиков. Появились свои, доморощенные. Они скупают радиодетали, содержащие драгоценные металлы, прямо на месте.

Ни морозы, ни снегопады искателям радиодеталей не помеха. Чтобы облегчить себе работу, они даже нанимают трактора...

А. СИДОРОВ.

ЦИТАТА НОМЕРА

"Россия вернется. Мы не знаем, когда точно это произойдет, сколько для этого потребуется времени, но Россия вернется как один из основных игроков".

СЕРГЕЙ РОГОВ.
Директор Института США и Канады Российской академии наук. Январь 2001 г.

"Русь, куда ж несешься ты? Дай ответ..."

Н.В. ГОГОЛЬ.
Великий русский писатель.

ДЕЖУРНАЯ ЧАСТЬ

За минувшую неделю в Опочецкий РОВД было доставлено пять граждан за мелкое хулиганство, шесть – за появление в общественных местах в пьяном виде, порочащем человеческое достоинство и оскорбляющем общественную нравственность, два лица – без определенного места жительства.

* * *

В декабре пропали без вести две женщины. Одна из них, жительница деревни Матюшкино гражданка Б., 1944 года рождения, еще 7 декабря уехала в Опочку и не вернулась. Вторая, опочанка гражданка Б., 1949 года рождения, ушла из дома 21 декабря в середине дня, и до сего времени ее местонахождение неизвестно.

Совершены кражи из машин у гостей нашего города. 4 января из "Жигулей" жительницы Новосокольников гражданки Г. были похищены документы и деньги в сумме около трех тысяч рублей. Машина стояла возле дома на улице Пионерской. А в ночь на 21 января из автомашины "Форд", находившейся на улице Солнечной, были похищены промышленные товары на сумму 67200 рублей. Они принадлежали гражданину Ш., жителю Полоцка (Республика Беларусь).

14 января произошло самоубийство в деревне Косилово Звонского сельсовета – повесился в сарае гражданин 1917 года рождения.

20 января еще один несчастный случай произошел при заготовке дров. Попал под падающее дерево и получил тяжелые травмы гражданин В., 1928 года рождения, проживавший по улице Дзержинского. Он скончался в приемном покое Опочецкой ЦРБ.

В ночь на 14 января у гражданина А., проживающего на улице Дзержинского, путем взлома замка похищены телевизор "Электроника" и видеоплейер импортного производства.

14 января в период времени с 12.00 до 23.30 из дома гражданки К. на улице Заводской украдены носильные вещи и постельное белье на сумму 10160 рублей. Злоумышленник проник в дом со двора, отжав крючок на двери.

В ночь на 6 января из склада СПК "Исса" украдена тонна зерна овса. Ущерб от кражи – 3000 рублей.

И вновь – кража из сельского магазина. 17 января примерно в 20.00 из магазина в Балахах похищены товарно-материальные ценности на полторы тысячи рублей.

В ночь на 18 января из сарая гражданина Б. на улице Парковой украдена бензопила "Партнер-370". Ее стоимость – 5000 рублей.

В ночь на 19 января из сарая гражданки Б. в Варыгинском переулке путем срыва замка были украдены девять кур. Ущерб – 450 рублей.

В период с 9 по 20 января из дачи жителя Пскова гражданина П. на улице Горной были похищены вещи на сумму 8200 рублей.

Как сообщили работники охотнадзора, 7 января гражданин В., житель деревни Григорино Лобовской волости, незаконно отстрелял косулю. Членом охотобщества он не состоит. Ущерб – 1050 рублей. Ружье у гражданина В. отобрано.

Отдел социальной защиты населения просит инвалидов Великой Отечественной войны, участников ВОВ и бывших несовершеннолетних узников концлагерей, имеющих группу инвалидности, сдать справки из поликлиники формы 070\у для выплат компенсации за неиспользованное санаторно-курортное лечение в 1997-2000 годах. Консультации по телефону 9-10-53.

ЧИТАЯ ГАЗЕТЫ РОССИИ

"Петербург-Экспресс" в первом номере газеты за этот год поместил заметку "Новогодний "чес".

В отличие от простых смертных новогодняя ночь для нашей попсы – время не отдыха и развлечений, а работы. Причем наиболее плодотворной и продуктивной... Не в творческом, а в финансовом смысле. Клубы отрывают знаменитостей с руками и ногами. Ведь имя звезды на афише – залог финансового успеха, исчисляемого в у.е. Гонорары самих исполнителей в новогоднюю ночь возрастают в полтора, а иногда и в два раза. А с учетом того, что некоторые "попрыгунчики" успевают обскакать по нескольку клубов, то золотой, простите, "зеленый" дождь обрушивается на них со страшной силой. Именно поэтому новогодняя ночь в обиходе наших попсовиков называется другим словом – "чес". Корреспонденты "ПЭ" ради любопытства навели справки о том, сколько "срубили" наши эстрадники, потрудившись в Новый год на клубных площадках Питера.

Несомненным рекордсменом по количеству выступлений стала группа "Русский размер". За одну ночь ребята успели почтить своим вниманием аж... девять клубов, причем два из них находятся за городом. Мотание по клубам того стоило – по слухам, только за одно выступление ребята получали наличкой 8-10 тысяч долларов.

Чуть поскромнее выступили старожилы нашей эстрады Лариса Долина и Владимир Кузьмин. Первая осилила лишь два клуба, второй вообще дал один концерт в "Голливудских ночах". Но, не распыляясь по мелочам, и Лариса и Владимир положили в свои карманы весьма кругленькую сумму – около 40 тысяч долларов.

Несмотря на то, что Люба Успенская умудрилась совершить променад по трем площадкам, в частности, "Астории" и "Олимпии", денег она получила почти столько же, сколько Алена Свиридова, выступавшая только в "Плазе".

Видимо, народ стал больше нуждаться в "Розовых фламинго", нежели в приблатненной попсе. Так это или нет - неизвестно, но Люба и Алена отбыли в первопрестольную, увозя по 25 тысяч долларов на нос. Для сравнения: отработавший в "Плазе" дуэт "Чай вдвоем" получил за выступление "всего" 8000 баксов.

Неожиданно для всех сорвался концерт Пугачевой и Киркорова в одном из клубов Петербурга, обещавший стать самым дорогим новогодним проектом. По самым скромным подсчетам, звездная пара получила бы на руки сто с лишним тысяч долларов на двоих. Однако за неделю до выступления Алла Борисовна пустилась в отказ.

Человек и его дело

Когда работа и хобби совпадают

Думаю, что мальчишкам 4-й школы просто повезло, ведь уроки технологии (труда) у них ведет человек увлеченный и горячо любящий свое дело.

Александр Анатольевич Михайлов родился и вырос в Норкине. По окончании школы поступил в Опочецкое педагогическое училище и успешно закончил школьно-вожатское отделение. После службы в армии мечтал о работе по специальности, однако вакантных мест не было и пришлось пойти на ремзавод. Но поработал там недолго. Для завода наступили непростые времена. Финансовые трудности, вынужденные отпуска – завод лихорадило. И тут Александру повезло. Он узнал, что школе № 4 требуется трудовик. Решение пришло незамедлительно, и вот с тех пор уже семь лет Александр Анатольевич работает с мальчишками 5-11 классов, обучает их основам столярного дела, резьбе по дереву, умению работать с различными инструментами и многому другому.

А.А.Михайлов ни разу за это время не усомнился в правильности своего выбора, не разочаровался в профессии учителя. Мечтает продолжить образование и именно по специальности "учитель технологии". Подобный

факультет открыт недавно в Пскове, а значит, мечта может в ближайшем будущем получить реальное воплощение.

"Для меня,- говорит Александр Анатольевич, - работа – это хобби, а хобби – это работа". И это прекрасно! Есть, правда, у него еще одно увлечение – туризм. И этим интересным делом он тоже пытается увлечь ребят – ведет туристический кружок.

Учитель труда имеет возможность корректировать программу с учетом своих возможностей, интересов и конкретных условий. Основная специализация уроков труда в школе № 4 – деревообработка и резьба по дереву. Нагрузка большая. Ребята разные. Есть трудолюбивые, старательные, а есть и с ленцой. К каждому нужно подобрать свой "ключик". Наверно, Александр Анатольевич в этом преуспел, так как больше половины мальчишек называют уроки труда в числе самых любимых. Приходят в мастерскую ребята и после уроков на занятия кружка "Сделай сам".

Школа небогата, поэтому дети приносят в кружок свой материал и, естественно, забирают готовое изделие домой. Резные разделочные доски, полочки, шкатулки, подставки, вешалки и другое вполне могут стать украшением домашнего интерьера и подарком родителям. Занимаются учащиеся в кружке и ремонтом домашних вещей.

Много полезного делают ребята со своим учителем на уроках и кружковых занятиях для школы. Старшеклассники, например, изготавливали стенды, мастерили скамейки. Умелые руки способны на многое, были бы материал и инструменты.

Александр Анатольевич очень сожалеет, что престиж рабочих специальностей падает. Многие люди сейчас стараются зарабатывать как угодно, лишь бы не работать руками. Однако развитие различных промыслов – дело хорошее и для души, и для умелых рук. Будучи на курсах повышения квалификации, Александр Анатольевич познакомился с мастером высочайшего класса в резьбе по дереву, автором книг по данному виду искусства Н.С.Степановым и теперь стремится достичь его уровня квалификации.

Планов и задумок на новый год у учителя труда много. Для себя он желает лишь того, чтобы на все хватало времени да чтобы ребята – его ученики – когда-нибудь превзошли своего учителя. Пусть же эти желания непременно исполнятся.

Н. ИЛЬИНА.
Фото **Е. ПУЛЬШИ.**

Экспресс - опрос

СТРАСТИ ПО СЕРИАЛУ

Встретила я на днях свою знакомую, с которой не виделась несколько месяцев. Вроде бы город маленький, но давно не пересекались наши пути. Как всегда в подобных случаях, мы обменялись последними новостями. Разговор шел оживленный, когда приятельница посмотрела вдруг на часы и, прервав беседу на полуслове, заторопилась. Заметив мое недоумение, она решила объяснить неожиданную спешку. Причина была более чем "весомая": по телевизору начинался новый сериал.

Откровенно говоря, я не отношусь к людям, страдающим "многосерийной" болезнью. Поэтому

задалась целью выяснить, как относятся к "мыльным операм" жители Опочки. Этот вопрос я задавала людям разных возрастов и вот что слышала в ответ:

- Первые сериалы мы с мужем смотрели с большим удовольствием. Все в них было красиво: от природы до одежды и жилья. Такое увидишь – и жить хочется. Сейчас смотрим больше по инерции. В некоторых есть интрига и до конца не ясно, чем дело закончится. Другие нудноваты. И все же эти фильмы куда лучше, чем кровавые боевики или наши отечественные произведения про непобедимую доморощенную мафию.

- На сериалы у меня просто нет времени. Самые первые смотрела из любопытства. А потом поняла, что в принципе в них одни и те же страсти, много надуманного. Чего в реальной жизни не бывает.

- Своих хороших фильмов много, а по телевизору гонят зарубежную дурь, чтобы отвлечь людей от проблем окружающей действительности и запудрить мозги. Чем там у них люди заняты, просто диву даешься. То годами мучаются, не зная, за кого замуж выходить, то решают, кто чей ребенок, то память теряют на десять серий. И все в таком духе. У всех прислуга в доме. Бедных там нет. И никто не думает о куске хлеба, а если и делает вид, что думает, то ему не веришь. Придешь с работы задерганный и от подобных фильмов еще больше "заводишься".

- Сериалы нужно "крутить" только днем для старушек, а вечером хочется посмотреть что-нибудь стоящее или комедию для разгрузки.

- Сериалы не смотрим. Это все "пурга" аргентинская (мнение подростков).

- Если удается посмотреть первую серию, то потом "засасывает", хотя понимаю, что ерунда. Но вот "Вавилонскую башню" смотрел с удовольствием.

- Большинство "мыльных опер" просто вредны нашим зрителям. В молодежных сериалах герои чрезмерно сексуально озабочены, а все остальные пестрят явной глупостью. Возьмите ту же "Санта-Барбару". Авторы такого наворотили, что просто диву даешься, такое даже во сне не приснится.

- Сериалов не мерено. Я пыталась смотреть сразу несколько, но потом путать начала, кто откуда, да кто с кем. Из-за этого оставила затею, не угнаться ни умом, ни сердцем. У зрителя должен быть выбор. Пусть и сериалы будут, но и серьезных фильмов хочется, и веселых, и о любви. У каждого фильма свой зритель.

Вот такие мнения я услышала, прямо противоположные и схожие, как и характеры людей. Так было и так будет: кто-то восторгается, кто-то негодует, один переживает за героя, другой именем главного персонажа из полюбившегося сериала называет своего ребенка или четвероногого друга, третий сочиняет анекдоты про Иден и Круза. Короче говоря, страсти по сериалам продолжаются.

И. ПРОКЛОВА.

Письмо в редакцию

Мне этого не понять

В домах № 14 и № 16 по улице Ленина с начала года уже два раза были перебои с газом. В "Межрайгазе" на все вопросы диспетчер отвечает одинаково: "Сейчас газа нет. Ждите". Я не могу понять одного: почему в стране, которая снабжает "голубым топливом" всю Западную Европу, собственные жители страдают от его дефицита. Причем такая ситуация не только в Опочке. По телевизору сообщалось о взрывах в жилых домах в Сибири только по той причине, что внезапно в квартиры дали газ. Значит, перебои бывают повсеместно. РАО ЕЭС собиралось экспортировать электроэнергию в Китай через Приморье, жители которого сами сидят по нескольку часов без света. Большего цинизма по отношению к своим гражданам и придумать нельзя. Невозможно даже представить, что, скажем, такая страна, как Япония, экспортирующая электронную технику, оставила бы японцев без телевизоров, или в экспортирующем нефть Кувейте вдруг исчез бензин на заправочных станциях.

Что-то очень неладно в нашем королевстве, если о народе власть стала думать в последнюю очередь.

Н. ИВАНОВ.

ВЕХИ МОЕГО ПУТИ К ПУШКИНУ

(Предисловие к итоговой книге)

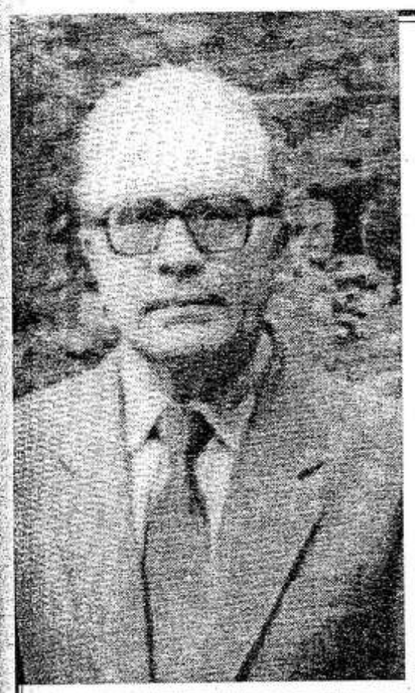

Виктор Михайлович Русаков родился в 1927 году в деревне Авдеево Опочецкого района. Служил в армии. После демобилизации окончил в 1954 году с медалью школу, а затем филологический факультет Ленинградского государственного университета. Работал научным сотрудником Пушкинского музея-заповедника, преподавал русский язык и литературу, много лет отдал журналистскому труду, работая в районных газетах. Автор десяти книг. Член Союза писателей России. Действительный член Историко-родословного общества в Москве. Живет в Опочке.

Пушкина я полюбил еще в детстве. Уже в первом классе Подлипской начальной школы, едва научившись читать, чуть ли не каждый день приносил домой десятки тоненьких книжек, которые мне, как хорошему ученику, учителя давали без ограничения. Это были чаще всего "страшные" повести Гоголя, сказки и стихи Пушкина. Гоголевские произведения привлекали, по тогдашним моим понятиям, фантастическими сюжетами про разных ведьм, чертей да колдунов. Поэтические же строчки Пушкина просто очаровывали, ласкали слух и зрение, поражали невыразимой красотой и музыкальностью. Словом, лепили мою душу.

Помню, как при свете тусклой коптилки раз за разом повторял живые словесные картинки "Зимнего вечера":

Буря мглою небо кроет,
Вихри снежные крутя;
То, как зверь, она завоет,
То заплачет, как дитя,
То по кровле обветшалой
Вдруг соломой зашумит,
То, как путник запоздалый,
К нам в окошко застучит…

Восторженно-наивный внутренний мир крестьянского мальчишки, ничего не знавшего о своем будущем, накрепко, на всю жизнь впитал это пушкинское завывание ветра и шорох соломенной деревенской крыши в ненастную погоду. И даже осторожный стук случайного прохожего в наше ветхое окно, у которого я сидел с книгой в руках, в тот час не испугал бы меня, но был бы желанным.

С пушкинского "Зимнего вечера", может быть, и началась моя творческая биография. Началась интуитивно, не по заказу ума.

Потом была война. В годы военных испытаний суровая проза жизни отнимала у человека "души прекрасные порывы". Немецкая оккупация длиной в три года. Полуголодное существование. Неискоренимый страх быть угнанным в фашистское рабство… Пушкин, как и все прекрасное на земле, затаился, притих в самом заветном уголке сердца. В 1944 году меня призвали в армию. Там тоже, как говорится, было не до Пушкина.

…Годы учебы в школе рабочей молодежи (1949-1954), с шестого по десятый класс, вернули меня к любимому предмету – литературе, которую вела у нас удивительная учительница Лидия Ивановна Виноградова (урожденная Овсянникова), позднее награжденная орденом Ленина, отмеченная другими наградами и почетными званиями. На уроках Лидии Ивановны как-то по-особому, празднично звучали строки, созданные великим Пушкиным. Множество его стихов, большинство сказок, почти всего "Евгения Онегина" я знал наизусть. Все радовало, все волновало до слез. Но этот интерес к Пушкину был еще лишь моим личным духовным богатством, не предназначенным для других.

…В Ленинградском университете мне посчастливилось слушать лекции по введению в литературоведение, которые читал незабвенный Борис Викторович Томашевский. Он же вел семинар по Пушкину. Особенно запомнились занятия, посвященные повести "Метель". Профессор дал заинтриговавшее нас, студентов, задание: попытаться исключить из этого пушкинского шедевра хотя бы одно слово, но так, чтобы нисколько не пострадало содержание. Мы старались добросовестно выполнить задание Бориса Викторовича, спорили, пылко дискутировали. Но в конце концов пришли к единому мнению: у Пушкина нет лишних, необязательных слов. И это несказанно обрадовало нашу молодую аудиторию. "Вот как надо писать", - думали и говорили мы, третьекурсники филфака. Вместе с нами радовался и наш великий наставник – профессор Томашевский.

Однажды на семинарском занятии я рискнул спросить у Бориса Викторовича, верны ли слухи о том, что наша однокурсница Лидия Савельева является родственницей сразу двух великих русских писателей – Пушкина и Гоголя. Профессор ответил утвердительно. И в то же время он сказал, что эта тема не изучена и ждет своего исследователя. "Если не боитесь трудностей, - заключил Б.В.Томашевский, - займитесь генеалогией Пушкина. Уверен: не пожалеете…"

Мудрые уроки Томашевского, безвременно погибшего летом 1957 года, во время отпуска, на Черном море, и стали для меня первым толчком к творческому поиску, который длится свыше 40 лет. История потомства великого поэта России захватила меня уже профессионально, и настолько, что я и теперь не могу оставить эту многотрудную работу, хотя мне давно за семьдесят, а силы и здоровье, увы, на исходе.

Вечная память большому ученому и прекрасному человеку Б.В.Томашевскому за умные напутственные слова, сыгравшие исключительно важную роль в моей судьбе.

Весной 1958 года троих студентов-русистов четвертого курса, в том числе и меня, Семен Степанович Гейченко пригласил на сезонную работу (три летних месяца) в качестве музейных экскурсоводов. Договариваться с нами приезжала в Ленинград Дина Шаевна Сот, заместитель Гейченко по научной работе. Она устроила нам своеобразный экзамен, который мы, кажется, выдержали успешно, потому что 1 июня были уже в Михайловском.

Видно, так было угодно провидению, что я все лето знакомил пушкинских паломников с историей Святогорского монастыря, включая место погребения Александра Сергеевича Пушкина. Почти ежедневно у могилы поэта экскурсанты обращались ко мне с вопросами: "Как сложилась жизнь Натальи Николаевны после гибели Пушкина?", "Какова судьба их детей?", "Есть ли в наши дни потомки Александра Сергеевича в Советском Союзе и за границей?"

На многие вопросы отвечать было трудно, на другие и вовсе невозможно. Никто из музейных работников Михайловского серьезно помочь мне не мог по причине собственной неосведомленности. Да я, зная об этом, ни к кому и не обращался. Правда, Татьяна Юрьевна Мальцева, переписывавшаяся с правнучкой Пушкина Софьей Павловной Вельяминовой, кое-что рассказала о ней самой и ее сыновьях, дала их московские адреса.

Однако сведения, которыми располагала Татьяна Юрьевна, были поверхностны, узки, а зачастую, как выяснилось позднее, и ошибочны. Т.Ю.Мальцева не претендовала на роль исследовательницы пушкинского потомства. Ее научные интересы были посвящены родословию Ганнибалов, предков великого поэта. И в этом отношении труды Мальцевой не утратили своего значения и сегодня. К чести покойной Татьяны Юрьевны должен сказать, что она никогда не была "собакой на сене" и охотно делилась своими знаниями со всеми, кто обращался к ней. Так относилась и ко мне. В свою очередь и я чем мог помогал Мальцевой в расширении и углублении ее небольшой лекции о потомках Пушкина, с которой она выступала в любительских аудиториях.

По окончании университета С.С.Гейченко пригласил меня на должность научного сотрудника Пушкинского музея-заповедника. И в течение двух лет наряду с обычной плановой музейной работой я продолжал активно собирать материал о прямых наследниках поэта. Вскоре, однако, убедился в том, что для успешного изучения этой новой в пушкиноведении темы, обширной и трудной, необходимы и длительные занятия в архивах, и регулярные встречи, переписка с самими потомками Пушкина. Пришлось переменить профессию – я стал преподавателем русского языка и литературы, а также немецкого языка. Несколько улучшилось материальное положение, вдвое увеличилась продолжительность отпуска. Появилась возможность ежегодно проводить полтора-два месяца в рукописных отделах Пушкинского Дома АН СССР, Государственной библиотеки имени В.И.Ленина, Государственного литературного музея, Ленинградского государственного исторического архива. Работал и в других крупных архивах Москвы, Ленинграда, Киева, Тулы…

10 февраля 1962 года, в день памяти Пушкина, меня попросили выступить по новгородскому областному радио с рассказом о потомках Александра Сергеевича. Передача продолжалась 22 минуты и дней через десять по многочисленным просьбам-заявкам радиослушателей была повторена. Из радиокомитета мне прислали несколько десятков писем-откликов. Упомяну лишь об одном из них. Работники комбината бытового обслуживания одного из районных центров Новгородской области на листе бумаги, вырванном из обычной школьной тетради, простым карандашом изложили свою просьбу ко мне: "Эти сведения о потомках Пушкина нужны не только нам. Опубликуйте их, пожалуйста, в "Новгородской правде". Мы сохраним экземпляры газеты для собственных детей и внуков. Им тоже интересно будет узнать, что род Пушкина продолжается".

За последующие десять лет мне удалось разыскать, изучить, осмыслить сотни уникальных документов, включая послужные списки обоих сыновей и четверых внуков поэта, которые в молодости тоже были военными. Как известно, в послужных списках не только фиксируются сведения о прохождении службы, повышении в чинах, о наградах, участии в боевых действиях, но и приводятся данные о членах семьи, годы рождения детей (правда, не всегда точно). Теперь мой творческий путь к Пушкину постепенно приобретал – и приобрел! – научный характер, что оказалось очень важным для будущей книги. Контуры моего первого труда о потомках Пушкина стали зримыми, осязаемыми к началу 1970-х годов. И я уже был уверен, что должен и смогу поведать широкому читателю и специалистам в области пушкиноведения не только о своих находках, но и более или менее обстоятельно дать жизнеописание самых интересных потомков Пушкина, начиная с его детей.

После выхода первой книги "Потомки А.С.Пушкина" (Лениздат, 1974) хлынул поток писем в издательство и к автору. В центральных газетах и журналах страны, в местной печати, даже в зарубежных изданиях появились многочисленные рецензии и отзывы. Из Москвы приезжали брать интервью. Кое-кто из читателей прислал хранившиеся в семейных архивах документы, непосредственно касающиеся потомков Пушкина. Например, москвичка В.П.Новикова подарила мне дорогую для нее фамильную реликвию – официальное письмо-аттестацию, выданную в декабре 1917 года штаб-ротмистру Б.П.Зоркину по случаю "сдачи полка". А подписан этот интереснейший исторический документ не только командиром части, но и корнетом Н.А.Пушкиным, родным внуком поэта, исполнявшим должность полкового адъютанта.

Вскоре после рождения моей книги-первенца Г.М.Воронцов-Вельяминов, парижский праправнук А.С.Пушкина, в письме ко мне (мы переписывались с ним лет пятнадцать, вплоть до его смерти в 1982 году) назвал меня и мой труд "связующим звеном" для потомков великого поэта, которых судьба разбросала по всему свету. Эту важную и бесконечно дорогую для меня мысль он высказал еще раз и более подробно в одном из позднейших писем.

Среди нескольких тысяч писем-откликов читателей одно особенно запомнилось. Оно пришло из Якутска. Автор – ученая дама, доктор наук, профессор, всю жизнь занимавшаяся проблемами Севера. Перечислив свои монографии и статьи по этой научной теме, отметив значение своих трудов для ее коллег, она неожиданно для меня резюмировала: "А ваша книга нужна всем". Такую высокую оценку книге мог дать только очень умный и, главное, доброжелательный человек, влюбленный в Пушкина и его потомков.

В том же Лениздате в 1982 году появилась третья моя книга – "Рассказы о потомках А.С.Пушкина", уже в жанре научно-художественной прозы. Предисловие подготовил академик М.П.Алексеев, председатель Пушкинской комиссии АН СССР. Ученый писал, что "новая книга В.М.Русакова имеет не только универсально-историческое, но и энциклопедическое значение".

В дальнейшем, то есть на протяжении еще двух десятилетий, я получал очень много лестных писем и от читателей-пушкинолюбов, кем бы ни были они по профессии, и от ученых, причастных к науке о Пушкине. Авторы этих посланий не скупились на похвалы по моему адресу, по адресу написанных мною книг. Но самым авторитетным и в то же время самым комплиментарным отзывом о моем труде и теперь считаю приведенные выше слова академика М.П.Алексеева, ученого с мировым именем.

* * *

Так складывалась – и сложилась – моя творческая жизнь, таким был и продолжает оставаться мой путь к Пушкину. Начался он с искренней детской привязанности к его изумительным поэтическим шедеврам, а завершается серьезным научно-художественным трудом генеалогического характера.

В. РУСАКОВ,
член Союза писателей России, действительный член Историко-родословного общества в Москве.

● *Происшествия*

Играли два Вадима в поджигателей...

Известие о том, что ночью 20 января совершена попытка поджога Опочецкой школы № 1, быстро облетело наш город и привело в недоумение его жителей. Поджигателей по горячим следам нашли быстро. Ими оказались учащиеся этой школы первоклассник Вадим Васьков, 1992 года рождения, и шестиклассник Вадим Степанов,1988 года рождения.

По словам старшего инспектора ПДН Елены Ивановны Котешовой, в результате следственных действий удалось выяснить, что объединяют двух поджигателей не только одинаковые имена, но и большое нежелание учиться в школе. Оба они из неблагополучных семей и проживают по соседству, на улице 9 Января.

После новогодних праздников и зимних каникул первые дни занятий для них показались настоящей каторгой, тогда и зародилась у них мысль продлить каникулы. Способ, который они для этого выбрали – поджечь школу, детской шалостью назвать трудно.

К осуществлению своей затеи они подошли основательно. Младший Вадим раздобыл канистру с машинным маслом. Проверка его на горючесть не удовлетворила, тогда добавили туда солярки. Горючей смесью в таком сочетании они остались довольны.

Около девяти часов вечера, в субботу, разбив оконное стекло на первом этаже школы, в первом классе (где учится Вадим Васьков), плеснули туда горючей смеси, но поджечь ее брошенной зажженной спичкой не удалось. Неудача первой попытки не остановила. Тогда они залезли внутрь класса, сорвали штору, завернули в нее тетради, книги, учебные пособия, сложили все возле входной двери и облили горючей смесью. Пока пламя разгоралось, прихватили приглянувшиеся книги с красочными картинками и кое-что по мелочи. Убедившись, что пламя взялось основательно, они, не спеша, отправились домой.

К счастью, в школе оказался сторож, который вовремя принял меры к тушению пожара. Тех непоправимых последствий, которые могли произойти, удалось избежать благодаря его оперативным действиям. Тем не менее выгорела часть пола, пострадали незначительно дверь и мебель, закопчен потолок. Нанесенный материальный ущерб устанавливается. Возмещать его и нести административную ответственность за содеянное, безусловно, придется родителям этих недорослей.

Е. СТАСОВ.

● *Спорт*

Лучший стрелок служит в Опочке

24 и 25 января в Опочке проходили зональные спортивные соревнования среди подразделений отделов внутренних дел. В них приняли участие работники милиции из Пустошки, Красногородска, Себежа и Опочки.

Состязания по гиревому спорту и волейболу проходили в спортивном зале Опочецкого педколледжа, а по зимнему служебному многоборью, которое включает в себя стрельбу из табельного оружия – пистолета Макарова и лыжи, – в районе озера Долгое.

Как показали результаты зональных соревнований, лучшие гиревики и волейболисты служат в Опочецком РОВД. В гиревом спорте блеснули опочане И.М. Владимиров, В.В.Никандров, В.В.Григорьев.

А в зимнем служебном многоборье сотрудники Опочецкого РОВД были вторыми. Здесь их опередили представители Пустошки. Однако в личном первенстве по стрельбе из табельного оружия лучшим был все-таки сотрудник Опочецкого РОВД С.А. Федоров.

М. ЯКОВЛЕВ.

Отдел социальной защиты населения проводит перерегистрацию всех категорий инвалидов, **имеющих спецавтотранспорт (автомобили и мотоколяски),** полученный через Управление социальной защиты населения области бесплатно и на льготных условиях, а также инвалидов, стоящих на очереди на его получение, в связи с уточнением сведений на выплату компенсации на транспортное обслуживание и эксплуатационные расходы.

Инвалид должен предъявить в отдел для перерегистрации паспорт, пенсионное удостоверение, техпаспорт или техталон. Срок перерегистрации до 1.03.2001 года. Консультации по телефону 9-10-53.

ООО "ДАЙМА" покупает в г. Пскове:
пиловочник (сосна) диаметром от 18 см – от 660 руб. за куб.м,
тонкомер диаметром от 11 см:
сосна – от 540 руб. за куб.м,
ель – от 560 руб. за куб.м. Телефон: **8112-16-33-77** 6-4

Дорогую мамочку и бабушку **ДМИТРИЕВУ Валентину Владимировну** из д.Кишкино сердечно поздравляем с 70-летием.

Дни бегут, как ветер, без оглядки.
Светит солнце, и метут снега.
Только, знаешь, на любом десятке
Ты для нас все так же дорога.
Всем нужна, никем не заменима,
Любим очень-очень мы тебя,
Пусть печали пронесутся мимо,
Будь здорова, береги себя.

Сыновья, невестка, внук.

Дорогую жену, мамочку и бабушку **БАРКОВУ Татьяну Петровну** поздравляем с юбилеем – 60-летием. Желаем крепкого здоровья, счастья, радости, добра.

Не грусти, что волосы седые,
Береги себя и не болей,
Потому что нет у нас на свете
Человека ближе и родней.

Муж, дети, внуки.

ОБЪЯВЛЕНИЯ

СНИМУ квартиру, дом или полдома. Телефон: 9-32-46, с 19.00 до 22.00. 2-1

КУПЛЮ машину ГАЗ. Телефон: 9-18-17. 2-2

МЕНЯЮ дом, рядом река, на 2-комнатную квартиру с частичными удобствами в Опочке. Возможны варианты. Телефоны: в Пскове – 46-00-76, в Опочке – 9-34-91. 4-2

Молодая семья из 2-х человек **СНИМЕТ** благоустроенную квартиру – 1- или 2-комнатную. Своевременную оплату и порядок гарантируем. Телефон: 96744, Елена Владимировна.

ПРОДАЮТСЯ детские вещи: коляска, конверт, рюкзак ("кенгуру"), костюмчики, шапки. Телефон: 9-35-57.

ПРОДАЮТСЯ овцематки с ягнятами. Обращаться: д.Шапкино Духновской волости, к Орлову.

ЗАКУПАЕМ мясо: телятину, говядину, свинину. Дорого. Телефон: 9-41-46.

ПРОДАЕТСЯ "Форд-Сиера", 1984 года, незначительные повреждения. Дешево. Адрес: Себежский район, Дубровская волость, д.Зародищи, Самохин М.Я.

ЗАО "Пролесал" **ТРЕБУЕТСЯ** специалист для ремонта погрузчика "МУМС" (гидравлики). Телефон: 9-32-23.

ПРОДАЕТСЯ ВАЗ-21093, 1996-97 годов выпуска, в отличном состоянии, 1 хозяин. Телефон: 9-29-73, вечером. 2-1

ООО "АВЭМ" **ТРЕБУЕТСЯ** на работу лесозаготовительная бригада из 4-х человек (с трактористом). Обращаться по телефону 9-31-07 или по адресу: д.Пашкино, производственная база.

МЕНЯЮ или ПРОДАМ коттедж (участок 2 га) на 1 –2-х комнатную квартиру в Опочке или Пушкинских Горах. Телефон в Пушгорах: 2-22-01.

КУПЛЮ мопед 2-скоростной. Телефон: 9-21-09, после 18.00

СНИМУ квартиру, с предоплатой. Телефон: 9-12-73, после 18.00.

ИЩУ РАБОТУ продавца. Обращаться: ул.Кавказская. 16.

Предприятию **ТРЕБУЕТСЯ** специалист - инженер по снабжению, с опытом работы. Обращаться по адресу: ул.Гагарина,114.

Правление СПК "Колхоз "Фронтовик" выражает глубокое соболезнование родным и близким

УСТРИКОВОЙ

Евгении Тимофеевны

в связи с ее кончиной на 76-м году жизни. Вся трудовая биография ее связана с совхозом "Красный фронтовик", здесь она стала одной из лучших животноводов не только хозяйства, Опочецкого района, но и всей Псковщины. За свой труд Е.Т.Устрикова была удостоена высшего для простого человека звания – Героя Социалистического Труда.

Имя Евгении Тимофеевны навсегда останется в благодарной памяти трудового коллектива "Фронтовика".

УСТРИКОВА Евгения Тимофеевна

Администрация, Собрание депутатов района и совет ветеранов войны и труда с глубоким прискорбием сообщают, что 28 января 2001 года после тяжелой болезни скончалась

УСТРИКОВА
Евгения Тимофеевна.

Она родилась 2 марта 1925 года и всю свою жизнь отдала крестьянскому труду. С 1950 года Евгения Тимофеевна начала работать в совхозе "Красный фронтовик" в животноводстве и на протяжении более 40 лет она добивалась высоких трудовых достижений. Ее самоотверженный труд был высоко оценен государством. Указом Президиума Верховного Совета СССР в 1971 году ей присвоено звание Героя Социалистического Труда. Е.Т.Устрикова награждена Золотой Звездой Героя, орденами Ленина, Трудового Красного Знамени, многими медалями.

Евгения Тимофеевна в 1967-1971 годах являлась депутатом Верховного Совета РСФСР.

Ее жизнь была настоящим трудовым подвигом. Евгения Тимофеевна олицетворяла собой образец добросовестного, высокопроизводительного труда в сельскохозяйственном производстве, достойного уважения и подражания молодого поколения.

Светлая память о Е.Т.Устриковой навсегда сохранится в сердцах опочан.

СПК "Духновский" с глубоким прискорбием извещает, что на 75-м году жизни скончалась бывший инженер по технике безопасности совхоза

КОНДРАТЬЕВА
Валентина Федоровна,

и выражает искреннее соболезнование родным и близким покойной.

Газета зарегистрирована Государственной региональной инспекцией по защите свободы печати и массовой информации при Мининформпечати Российской Федерации, г. Санкт-Петербург. Регистрационный № П 0694 от 25.12.1993 г.

Редактор П.М.ВАСИЛЬЕВ

УЧРЕДИТЕЛИ ГАЗЕТЫ
муниципальное предприятие «Редакция газеты «Красный маяк»,
комитет по средствам массовой информации и связям с общественностью администрации Псковской области,
администрация Опочецкого района.

НАШ АДРЕС: 182330 г.Опочка ул.Коммунальная д.8/15
kr-majak@ellink.ru

ТЕЛЕФОНЫ: **редактора -- 9-17-07 (факс), зам. редактора, ответственного секретаря -- 9-29-36, отдела социальных проблем -- 9-20-22, отдела народного хозяйства -- 9-16-43, бухгалтера -- 9-19-20 (приём объявлений)**

За содержание рекламных материалов редакция ответственности не несет

Набор и верстка произведены в редакции.

Газета отпечатана в Пыталовской районной типографии. Адрес: 181410 г.Пыталово, ул.Красноармейская, д.11. Телефон 2-10-76

Печать офсетная
Объем 1 печатный лист
Тираж : среда -- 4758
суббота --5508
Заказ № 120
Подписано в печать 29.01.2001 г. в 16.30