КРАСНОЕ ЗНАМЯ МАЯК

ГАЗЕТА ДВАЖДЫ ЛАУРЕАТ ВСЕРОССИЙСКОГО КОНКУРСА НА ЛУЧШЕЕ ОФОРМЛЕНИЕ

ОБЩЕСТВЕННО-ПОЛИТИЧЕСКОЕ ИЗДАНИЕ ОПОЧЕЦКОГО РАЙОНА

СРЕДА, 5 ИЮЛЯ 2000 ГОДА | № 54 (11131) | ВЫХОДИТ ПО СРЕДАМ И СУББОТАМ

ПУЛЬС СТРАНЫ

Пять однотипных террористических актов совершены в воскресенье вечером и в понедельник утром в Чечне. Во всех случаях использовались автомашины КамАЗ, начиненные взрывчаткой и управляемые водителями-камикадзе. В результате этих терактов пострадали 111 человек — 37 погибли и 74 ранены. Наибольшее число жертв — 25 погибших — в результате взрыва КамАЗа около общежития челябинских омоновцев в Аргуне. Четыре автомашины были уничтожены огнем на поражение, при этом погибли 7 российских военнослужащих.

* * *

На прошедших 2 июля в Самаре губернаторских выборах победил Константин Титов, набравший около 54 процентов голосов принявших в выборах избирателей.

* * *

В Газпроме и РАО «ЕЭС России» прошли годовые собрания акционеров. В обеих компаниях сохранили свои места прежние руководители: Рем Вяхирев и Анатолий Чубайс. Виктор Черномырдин, возглавлявший совет директоров Газпрома в течение последнего года, покинул свой пост. Ему на смену государство делегировало заместителя главы президентской администрации Дмитрия Медведева — близкого соратника Владимира Путина.

* * *

В Ростове-на-Дону прошло Всероссийское совещание агропромышленного комплекса. Как подчеркнул председатель Правительства РФ Михаил Касьянов, за последний год ситуация в сельскохозяйственной отрасли «стала меняться к лучшему». Главной формой поддержки сельского хозяйства должна стать кредитная политика.

* * *

На территории Краснодарского края началась уборка зерновых культур. Во многих районах крестьяне получают по 50—55 центнеров ячменя с гектара.

* * *

Депутаты Госдумы приняли постановление, которое запрещает курение во всех без исключения помещениях Госдумы.

* * *

Законодательное Собрание Петербурга приняло закон о приеме лома цветных и черно-белых металлов. Он сулит жесткие наказания тем, кто принимает ворованный лом.

У главы района

НАЧАЛЬНИК РОВД В. Л. Крус в своем докладе отметил, что ничего необычного за минувшую неделю не произошло. Было зарегистрировано 17 заявлений и сообщений в милицию. Совершен угон автомобиля из пос. Шильское, однако поиски его ничего не принесли, задержано 14 мелких хулиганов, 6 водителей в нетрезвом состоянии, 4 из них приходится на пятницу. Совершено 1 ДТП. Зарегистрировано 6 фактов самогоноварения, изъято полтонны спирта из междугороднего автобуса. Сейчас милиция следит за чистотой и порядком на территории бывшего минирынка около магазина «Гастроном».

Все сдающие или продающие квартиры приезжающим, особенно не имеющим гражданства, должны соблюдать законодательство. Иначе несоблюдение его грозит большими неприятностями.

В Опочке уже были случаи, когда квартиры сдавали в наем без всяких документов и без должного оформления в соответствующих службах. Новые хозяева наговаривали по телефону до семи—десяти тысяч рублей, а затем съезжали. Владельцам квартир приходилось рассчитываться.

Потом Виктор Леонидович отметил, что сейчас милиция переезжает в новое здание, часть служб пока остается в старом. До здания бывшего ремзавода можно доехать на маршрутном такси, на котором льготные проезды не существуют.

Затем был заслушан доклад одного из работников ЗАГСа За полугодие зарегистрировано 53 рождения детей, 410 смертей, совершено 53 расторжения брака и только 3 по взаимному согласию, остальные через суд Зарегистрировано 32 брака. Было рассказано и о другой деятельности работников ЗАГСа.

О проведении праздника города, дня его освобождения от немецко-фашистских захватчиков, который состоится в субботу, 15 июля, информировала присутствующих заведующая отделом культуры Э. А. Корось.

Праздник начнется в 11.30 на Советской площади с митинга, на котором выступят ветераны Великой Отечественной войны, люди, участвовавшие в боях за наш районный центр. Также будут возложены венки к братским захоронениям, затем праздник переместится на городской Вал, где и пройдет народное гулянье. Более подробный план проведения праздника будет опубликован в районной газете.

Исполняющий обязанности главы района В. И. Полулях дал информацию о том, что по понедельникам до 12 часов посетителей будет принимать он, а по вторникам — заместитель главы района по социальным вопросам А. В. Васильева.

Т. БОБЫЛЕВА.

ЦИТАТА НОМЕРА

«Сейчас прибыль в стране распределяется так. Примерно десять процентов получают товаропроизводители, сорок — переработчики и пятьдесят — торговля. В итоге посредники жиреют, а коровники остаются без крыши. Пирамида перевернется сама, если мы поможем производителю».

Александр Лебедь.
Губернатор Красноярского края.
Июнь 2000 г.

На полях района

СВЕДЕНИЯ

о заготовке кормов хозяйствами на 3 июля 2000 г.

В первой графе — заготовлено сена, во второй — силоса (в тоннах)

им. Мичурина	73	256
«Заречье»	40	101
«Варыгино»	35	—
«Опочецкий»	26	—
«Глубокое»	24	225
«Кр. Октябрь»	15	300
«Исса»	10	300
«Колос»	10	300
«Нива»	8	100
«Дружба»	5	450
«Веть»	2	—
«Кр. фронтовик»	—	150
«Авангард»	—	50
«Духновский»	—	—
По району	**300**	**2131**

НАРОДНЫЙ КАЛЕНДАРЬ

5 июля. День ангела у Евсевия, Зинона, Зины, Галлактиона, Ульяны. Петров пост. Зеленая окраска Луны — наступление засухи.

6 июля. День ангела у Артема, Антона, Германа, Святослава. Петров пост. Начиналось одно из важнейших летних праздненств — Купала. Варили обетные мирские каши и созывали нищую братию. Истари велось париться в банях в этот день и купаться в реках, поэтому день назывался «Аграфена-купальница». На Аграфену травы в соку. Сбор лечебных кореньев.

7 июля, Рождество честного славного Прокопа Предтечи и Крестителя Господня Иоанна. День Ивана Купалы. Обряды и игры с зажженными кострами, перепрыгивание через огонь и крапивные кусты; купались ночью в росе, а днем в реках.

Ночью на Ивана Купалу происходят разные чудеса: раскрывался жар-цвет папоротника, показывалась разрыв-трава, указывающая на зарытые клады.

Люди верили, что огонь очищает, избавляет от соблазнов и очарования, а роса очищает тело и излечивает от болезней. Собирали целебные травы, из которых плели венок, носили на голове, клали под рубашки, им парились в бане.

Венок из цвета Иван-да-Марья вешали в домах посреди большой комнаты. Он гарантировал обитателям дома жить в вечном мире и согласии, здоровых детей.

Сильная роса на Ивана —к урожаю огурцов.

На Иванову ночь звездно — много будет грибов.

В некоторых местах открывают большой покос.

В администрации района

Предотвратить беду

Администрация района приняла распоряжение о мерах по усилению контроля за выполнением требований безопасной эксплуатации газового оборудования многоэтажных жилых домов.

В связи с участившимися случаями на территории области самовольного монтажа гражданами, проживающими в многоквартирных домах, газобаллонных установок, что привело в ряде регионов России к разрушениям зданий и человеческим жертвам, и в целях недопущения аналогичных случаев на территории района управлению ЖКХ (Шкапоид И. Ф.) усилить контроль за работой дирекции «Опочкамежрайгаз» по техническому обслуживанию и эксплуатации групповых резервуарных установок сжиженного газа и внутридомового газового оборудования, находящихся в муниципальной собственности, в соответствии с заключенным договором.

Руководителям дирекции «Опочкамежрайгаз» (Иванов А. А.), МУП ЭЖФ (Дубинина О. И.), государственной противопожарной службы (Васильев И. Н.), всем предприятиям и организациям, имеющим на балансе многоквартирные жилые дома с групповыми резервуарными установками сжиженного газа, в срок до 1 августа 2000 г. осуществить обход и обследование всех квартир, снабжающихся газом из групповых резервуарных установок сжиженного газа.

В случае выявления самовольного монтажа газобаллонных установок принять к виновным соответствующие меры, предусмотренные действующим законодательством.

ЧИТАЯ ГАЗЕТЫ РОССИИ

«Труд» в каждом номере печатает небольшие заметки под рубрикой «Бывает же...». Вот некоторые из них.

УЖАСЫ ПОСЕЛКА УСТЬ-ЮГУШ

Вот уже год жители поселка Усть-Югуш Артинского района Свердловской области живут без электричества, так как провода срезают и сдают на металл. А тут еще и внезапное бедствие обрушилось на поселок. Многочисленное количество змей откуда ни возьмись обнаружилось в поселке и стало мешать привычной жизни. Ужи и гадюки заселяют местные дороги, появляются на огородах и даже не боятся заползать в бани.

Как считают местные жители, причина случившегося — благоприятная для ползучих гадов экологическая обстановка, возникшая после прекращения работы автозаправочной станции.

ГОРШОК СТАЛ СПАСАТЕЛЬНЫМ КРУГОМ

Топиться из-за неразделенной любви отправился на Финский залив 20-летний петербуржец. Вошел в воду, сделал с десяток шагов, чтобы «набрать глубину», и вдруг споткнулся. Думал, камень. Поднял — оказался, детский ночной горшок с запаянной крышкой. Парень вернулся на берег, взломал крышку. Горшок был до краев наполнен юбилейными советскими монетами разных лет. Топиться парень передумал.

РОДИЛСЯ ЦИКЛОПОМ

В одном из сел Приморья родился мертвый двуполый ребенок с одним глазом и рогом на голове.

В родильном отделении местной больницы сообщили, что это уникальный случай в практике акушерства. У младенца нижняя часть — девочки, а верхняя — мальчика. Глаз у него был один — так называемое явление «Циклопии», а на голове образовался твердый нарост в виде небольшого рога.

По мнению акушеров, мутант появился на свет потому, что его мамаша злоупотребляла алкоголем и наркотиками.

СИЛА РЕФЛЕКСА

В щекотливую ситуацию попал кишиневец А.: сообщил своей благоверной, что уедет на денек—другой в Одессу для переговоров с деловыми партнерами. На самом деле спустился в квартиру этажом ниже.

Незадолго до этого молодой человек познакомился с соседкой, которая через некоторое время пригласила его к себе в гости. Вот и придумал «срочный отъезд по делам фирмы».

Пока любимая дама-соседка была на работе, новоявленный Ромео в ожидании романтического ужина при свечах весь день колдовал на кухне. А под конец, когда праздничный стол был уже накрыт, он, несколько утратив бдительность, вышел выносить ведро с отходами. Вместо того, чтобы вновь спуститься к месту «командировки», пылкий герой-любовник почему-то поднялся в свою квартиру. Подергал за ручку — заперто. Подумав, что нечаянно захлопнул дверь, он в сердцах несколько раз нажал на звонок. Каково же было его удивление, когда на пороге возникла его же собственная супруга. Та, в свою очередь, также испытала шок, увидев перед собой муженька с чужим мусорным ведром в руках.

■ *Опочецкие реликвии*

СРЕДЬ ХОЛМОВ И ЛЕСОВ НЕ ЗАТЕРЯЛАСЬ

Как гласит легенда, а она в какой-то мере обоснована летописями и другими документами, перед своей кончиной царь Иван Грозный приказал составить реестр всех святых мест Руси. Будучи глубоковерующим человеком, великий правитель таким поступком решил искупить свои грехи перед Богом и более того, перед смертью решил принять монашеский постриг.

В реестре святых мест была отмечена и Духова гора, которая уже в те времена, а было это в конце шестнадцатого века, была довольно известным святым местом и местом паломничества верующих. Уже тогда знали, что эта возвышенность обладала великой целительной силой, снимала стрессы, врачевали здесь даже тяжелобольных.

Существуют и другие суждения. Ученые, изучающие аномальные явления, считают, что гора обладает великим магнитическим излучением и является своеобразным маяком для пришельцев, а именно их кораблей, из других миров. Появление их отмечалось неоднократно, о чем подробно сообщала наша газета.

Когда построена здесь деревянная часовня, точно никто не знает. То ли в честь православного праздника Духова дня, то ли потому, что здесь с незапамятных времен существует кладбище.

Часовня в строгом классическом стиле, удивительная по красоте. Чувствуется, что ее строительство принесло немало хлопот плотникам, так как бревна нужно было заносить почти под углом сорок пять градусов. Часовня крыта железом, под небольшим куполом.

Купол некогда венчал большой металлический крест. Старожилы утверждали, что он был золоченый, но золотой слой от времени потрескался и опал. Крест всегда привлекал внимание многих антикваров-мошенников. И, как лично мне рассказал один местный старик, в одну ночь, лет двадцать назад, он был спилен и увезен, вернее, украден.

Семидесятые—восьмидесятые годы были временем «моды» на всякую церковную утварь, иконы, кресты. В те времена были ограблены или были попытки ограбить наши местные церкви. И порой очень неудачно. А вот часовня не избежала этой печальной участи.

Само здание уникально. Но прохудилась металлическая крыша. Местами жесть поднята — то ли ураганными ветрами, которые здесь нередки, то ли приезжими людьми, у которых нет ничего святого за душой. И если образуются серьезные течи, здание начнет очень быстро разрушаться и погибнет от нашего бездействия и равнодушия.

Восстановить крышу были попытки у бывшего главы местной администрации, но они не увенчались успехом.

Ежегодно в Духов день в Духовой часовне проходят служения и водосвятные. И нынче здесь состоялся праздник. И он был многолюдным.

М. ПАВЛОВ.

НА СНИМКЕ: часовня.
Фото Е. Пульши.

СТРОКИ ИЗ ПИСЕМ

ПОСЛЕ того, как в районной газете сообщили, что рынок от магазина «Гастроном» переносится, пошли разговоры недовольных — зачем? Куда теперь за продуктами ходить будем? Думаю, что магазинов в центре вполне достаточно. Да и мост перейти не так уж трудно. Потому что так продуктами торговать, как это зачастую происходило на мини-рынке, нельзя. Я сама несколько раз стояла там с молоком и всякого насмотрелась.

Вот одна из картинок. За спиной продавца — раскрытая коробка с замороженной печенью. Печень лижет собака. Продавец оглядывается и... с умилением говорит:

— Ах, ты бедненькая, проголодалась, да?..

Правда, палку колбасы у собаки эта дама отняла. И знаете, что с ней сделала? Да обратно в ящик с колбасой бросила!

Как-то в мокрый зимний день (еще лежал снег) продавец рассыпала почти полмешка мелких сушек с маком. Повсплескивав руками, повыясняв, кто сегодня согрешил, она собрала с грязного мокрого снега эти сушки и... разложила по пакетам. Кушайте на здоровье, дорогие опочане!

Мне рассказывали, что прошлым летом, когда стояла тридцатиградусная жара, на мини-рынке в багажнике одной из автомашин... взорвалась колбаса! Даже крышку багажника выворотило!

Так что пусть будет рынок—на рынке. Может, поаккуратнее пойдет торговля продуктами.

Л. СЕРГЕЕВА.
г. Опочка.

• • •

НА КРАСНОГОРОДСКОЙ улице, на высокой опоре электропередач, уж который год гнездятся аисты. Вывели они птенцов и нынче. Аистята уже подросли, и порой видишь, как они, стоя в своем гнезде (оно, между прочим, хорошо построено — его не снесло ураганом 12 июня) машут крылышками — тренируются, готовятся покорять воздушную стихию. Научатся молодые птицы летать и лягушек ловить — и закончат свое образование. Можно начинать собственную жизнь.

Вот если бы так и у людей было! Но у «царя природы» все куда сложнее. Вот кто мне подскажет: как, живя в бедности, вырастить достойного человека? Уверенного в себе, независимого, независтливого?. Заработать у нас в провинции трудно, а соблазнов и в Опочке хватает. Вот мой сын и смотрит по сторонам — кто куда из друзей поехал да кому что купили...

— Почему им все дорогое покупают, а мне нет? — нередко спрашивает он.

И никак я не могу объяснить своему ребенку, что ничего ужасного в скромной жизни нет, что счастье не в нарядах, не в дорогой радиоаппаратуре, не в «навороченных» мотоциклах и машинах... Что чистая совесть и спокойная душа — дороже денег, раздобытых сомнительным путем. Боюсь, что мой сын меня только презирает за мои «проповеди». Боюсь, что он считает меня неудачницей, ничего не смогшей добиться в жизни...

Из разговоров со знакомыми я знаю, что не только у меня существует эта проблема. Наши дети хотят денег и материальных благ. Страшно подумать, к чему их может привести в будущем стремление разбогатеть любым путем...

Н. АНДРЕЕВА.

ХРОНИКА СОБЫТИЙ

ХОЗЯЙСТВА района приступили к подъему паров под осенний сев озимых культур. На сегодня вспахано более пятисот гектаров. Больше всего земли подготовлено — по 90 гектаров — в «Красном Октябре» и имени Мичурина.

• • •

В ПСКОВЕ начала работать конференция по развитию сельского хозяйства, в которой принимают участие представители экономических, научных и других сфер народного хозяйства.

Ожидается, что гости после посещения Пушкинских Гор совершат поездку через Захино в Барабаны. В «Колосе» осмотрят льны, которые на сегодняшний день лучшие в районе, а может, и в области.

• • •

ЛУЧШЕ иметь свой домик в деревне, чем покупать на рынке импортные йогурты, сосиски и колбасу. Именно к такому выводу все больше приходят молодые горожане и устремляют свои взоры на своих родителей и бабушек, живущих на селе.

Растет интерес к земле и в Звонской волости. Увеличивается число арендованных площадей. Больше стали выращивать картофеля, корнеплодов и других овощей. На территории кооператива им. Мичурина значительно увеличились площади под клубникой, капустой.

Пробуждается коммерческий интерес и у детей. Собранную в лесу землянику, которой здесь растет много, продают на дороге, а проезжие шоферы охотно ее покупают.

◆ *Культура*

На фестивале в Белоруссии

Министерство культуры Республики Беларусь пригласило квартет «Карусель» Опочецкой детской школы искусств принять участие в V Международном фестивале народной музыки «Звенят цимбалы и гармоники», который проводился 15—18 июня 2000 года. Делегацию опочан возглавляла заведующая районным отделом культуры Эльвира Алексеевна Корось.

По традиции фестиваль проходил в городе Поставы Витебской области. Это — в шести километрах от границы с Литвой. Гостей праздника познакомили и с городом, и с районом. И они узнали много интересного и поучительного.

Самый богатый местный колхоз — хозяйство имени Суворова. Им руководит Герой Социалистического Труда О. А. Володько. Колхоз не только выращивает сельскохозяйственную продукцию, но и перерабатывает ее, используя новейшую немецкую технику и современные технологии по выращиванию и переработке. Это хозяйство имеет свой аэродром, свой самолет.

Колхоз «Дружба» имеет стекловаренный завод, продукция которого пользуется спросом и в России, и в других зарубежных странах. Рабочий завода получает не меньше 150 долларов США в месяц.

На пресс-конференции председатель райисполкома Поставского района Ванда Янукович заявила: «Земля и люди — эти вещи срабатывают, мы бережем землю, а люди сделают все остальное...».

В Поставском районе стабильно действует сеть здравоохранения, образования, культуры. Шестьдесят процентов населения занято в промышленности по переработке сельскохозяйственной продукции.

Сам город Поставы очень чистый, не видно пьяных. Молодежь воспитана в духе любви к своему краю. На улицах не слышно нецензурных слов, не видно, как публично распиваются молодежью спиртные напитки.

На международный фестиваль приехали делегации из разных стран — Литвы, Украины, России.

На занятиях творческой лаборатории «Народная музыкальная культура на меже столетий» гости познакомились с древней народной классической музыкой, с разными типами ведущих ансамблей, с ансамблем народных инструментов.

Участники фестиваля обменялись друг с другом адресами. Опочанам выпала честь познакомиться с ансамблем Полоцкой школы мастерства. В этом коллективе пятнадцать человек, они играют на цимбалах, гармониках, лирах, жалейках, скрипках, дудочках. В репертуаре — народные мелодии, в том числе и те, что бытуют на полоцкой земле.

Опочецкая делегация вернулась домой, наполненная впечатлениями. Квартет «Карусель» решил в течение года активно и творчески работать и в следующем году принять участие в этом международном фестивале с новой программой.

СЛУЖБА НОВОСТЕЙ.

Во саду ли, в огороде...

Отвечаем на вопросы

«У меня в стеклянном парнике не растут перцы. А ведь подкармливаю, рыхлю, поливаю. Что делать?»

Перцы не растут по ряду причин. Они не любят резких колебаний температуры. А у нас... Днем 25 градусов тепла, ночью — 5. Даже в стеклянных парниках перцы могли прихватить заморозки, если они были минус полградуса, урожая не ждите

Перцы не любят обильных азотных подкормок. Они как бы застывают в росте, пока корневую систему хорошо не прольешь теплой, хотя бы из бочки, водой.

Но самая худшая причина— когда в парнике завелись черные мелкие муравьи. Они на листьях развешивают почти невидимую невооруженным глазом тлю.

* * *

«У меня очень хорошо развивалась капуста. И ранняя, и поздняя. Смотрю: растут одни листья, а сердцевины, вернее, плодоносящей почки, нет. В центре капустного стебля какая-то рыхлая зеленая наросль».

Рассаду капусты даже в начале июля сажать не поздно Если вы не хотите ее подсаживать, не торопитесь поврежденные побеги выбрасывать. Капуста в ближайшее время на месте склеванной почки даст 4—5 маленьких побега — кочешка. Выщипайте все, кроме одного. И вы будете с урожаем.

* * *

«Одолели кроты. Куда ни ступишь — проваливается нога. Все грядки подняли, огород стало не полить. И что только не делал — ничего не помогает».

С кротами на огородах в старинные времена боролись с помощью ветряной вертушки— пропеллера. Вертушка ставилась на высокой палке. Палка в земле обязательно упиралась в закопанную пустую банку, чтобы она гудела в земле от вращающегося пропеллера. Такие вертушки-ветреницы стояли на всех грядках. Но они исчезли с появлением металлических капканов, в которые кроты не идут. И вот почему.

Капканы со временем покрываются ржавчиной, которая и отпугивает кротов. Капканы надо чистить и проваривать в травяном настое.

Многие огородники заливают норы кротов густым раствором стирального порошка, другие — дизельным топливом Один товарищ сообщил, как он на картофельном поле норы залил бензином, а потом поджег. Сам чуть не сгорел, но кротов не стало.

ГСМ в борьбе с кротами применять не рекомендуем. Это опасно, да и почва приобретет очень неприятный запах.

Другие рекомендуют в норы класть карбид.

ПРО ЗЛУЮ МЕДВЕДКУ

МЕДВЕДКА обыкновенная злостный вредитель, распространен почти повсеместно. Предпочитает увлажненные низинные участки, любит обитать в парниках. Участки с медведкой уже заметны весной по наличию извилистых взрыхленных ходов на поверхности почвы. Эти ходы особенно хорошо видны после дождя.

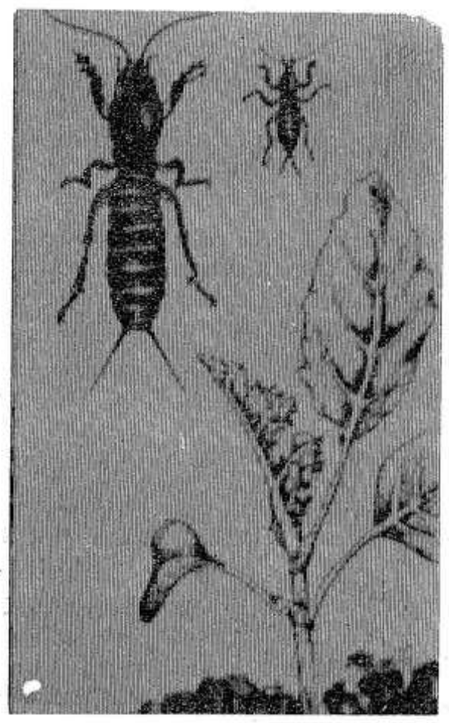

Вредят медведки клубням, корнеплодам, высеянным семенам моркови, свеклы, лука, огурца, томата, баклажана. корням земляники и др. Своими зубцами на передних мощных копательных лапах медведка подрезает рассаду овощных культур.

Бороться с этим прожорливым вредителем нелегко. Вот некоторые способы, которые при тщательном их применении дают положительные результаты. На сильно зараженных участках осенью делают ямы глубиной 0,5 м, заполняют их навозом (лучше конским). При наступлении постоянных заморозков навоз выбирают и разбрасывают. Забравшиеся в него на зиму медведки погибают от мороза.

Осенняя глубокая (до 25 см) перекопка участка позволяет уничтожить большую часть вредителя. Весной можно вкопать на уровне почвы банки, наполненные на две трети водой, опрыскивать места ходов раствором мыла (200 г на 10 л воды) на 1 кв. м.

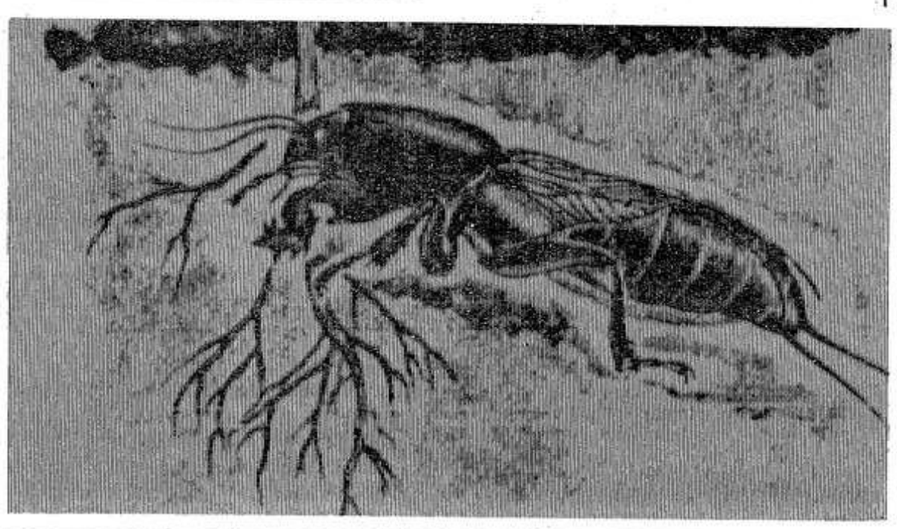

В условиях теплиц губительно действуют корневые подкормки минеральными удобрениями, устройство бороздок вдоль границ и внесение в них нафталина или песка, смоченного керосином.

Можно использовать для истребления медведок приманки из черного хлеба и серных головок спичек. Из мягкого, слегка увлажненного черного хлеба делают комочек величиной с голубиное яйцо и втыкают в него 10—15 спичек головками. Через некоторое время головки размякнут. Спички удаляют и комочек хлеба перемешивают, делают небольшие шарики и раскладывают их в норки медведок через 50—70 см друг от друга. После раскладки ходы придавливают доской и поливают из лейки.

Раскладывание приманок повторяют несколько раз.

Летом при высокой численности вредителя можно обрабатывать почву раствором 30-процентного карбофоса (20 г на 10 л воды). Полив проводят вечером, расходуя по 8—10 л на 1 квадратный метр (почва должна быть промочена не менее чем на 8—10 см).

Наконец, можно попробовать втыкать зеленые ветки ольхи на расстояние 1,5 м одна от другой, время от времени заменяя их свежими.

Е. ПЕТРОВА.
Станция защиты растений.

МОРКОВНАЯ МУХА

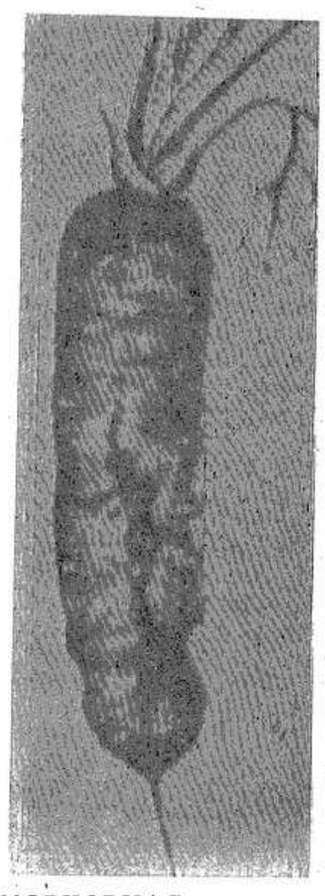

МОРКОВНАЯ муха, вылет ее начался, и она уже приступает к своей черной работе, откладывая яйца в почву, где посеяны овощи. Брюшко у нее черное, блестящее, голова бурая, ноги черные. Она плохо летает, в основном обитает в сырых местах, питаясь нектаром цветов.

Современные ученые агрономы рекомендуют морковь сеять на открытых, хорошо проветриваемых местах, не на переувлажненных, в сухих почвах. В сухой почве отложенные яйца быстро погибают. Посевы моркови должны быть редкими. Хотя мы и прореживаем всходы, но это происходит в июне, когда муха уже отложила яйца.

Второй прием — глубокая перекопка будущих морковных грядок, ибо куколки уже в почве, и они погибнут под слоем земли. Морковь не рекомендуется дважды сеять на одном месте.

Что же делали наши бабушки и дедушки по борьбе с этим вредителем? В старой агрономической книге рекомендовалось: «истереть на ведро теплой воды полкуска хозяйственного мыла, добавить три—четыре пястки золы, все тщательно перемешать, процедить через сито и через двое суток полить раствором из лейки морковные посадки. Делать это регулярно один раз в месяц, дабы погубить этих злостных червей».

Некоторые огородники пораженную морковь поливают достаточно крепким раствором марганцовки. другие — отпугивают муху нашатырным спиртом (столовая ложка на ведро воды). Нашатырь — это азотосодержащее вещество. Он удобрит почву и отпугнет муху.

Сеять морковь надо в ранние сроки, а лучше с осени перед самыми морозами.

НА СНИМКЕ: морковь, пораженная личинками.

ДЕЛИМСЯ ОПЫТОМ

ДОРОГИЕ огородницы, если вы срезали кочан ранней капусты, не выбрасывайте листья с грядки. Вы получите второй урожай, если на кочерыге появятся новые плодоносящие почки — кочешки. Оставьте один, а через месяц—полтора вы опять срежете новый кочан

В. ВИХРОВА.

* * *

РЕКОМЕНДУЮ огородникам в борьбе с кротами использовать зеленые ореховые мелкие ветки. Наломайте, скрутите в пучок и воткните в почву. Кроты не переносят запах этого кустарника и покинут обжитое место.

В. ТАРАСОВ.

* * *

ТОВАРИЩИ огородники, собирайте пластиковые пустые бутылки из-под напитков. В нынешнюю холодную весну я ими накрыла каждый взошедший огурец. Получилось лучше всякого парника. Огурцы выросли пышными, цветут, много зародышей. Ничто их не повредило: ни заморозки, ни насекомые.

Дно бутылки надо обрезать, а крышку отвернуть и выбросить.

В. ПЕТРОВА.

* * *

ВЫЧИТАЛА, как одна женщина борется с килой — есть такая распространенная болезнь капусты. Она собирает от своих внуков мочу и по стакану подливает под корень. Попробовала и я. И вы знаете, помогло. Если в прошлом году соседи выбросили почти всю капусту, то я была с урожаем.

З. ПРОКОФЬЕВА.

* * *

ДАЧНИКИ — в основном люди пожилые. Молодежь-то не хочет копаться в земле и собирать урожай. Все мы плохо спим. Но почему-то не используем для успокоения нервов, крепкого сна старинные бабушкины рецепты.

В прежние времена крестьяне косили аир, а то и рвали руками, чтобы оставалось в основе листьев чуть-чуть корня. Устилали аиром пол дома, сухим аиром набивали подушки постели. Сон — чудесный.

Не от нищеты крестьяне набивали постели ржаной озимой соломой. Она имеет прекрасные целебные свойства. Спать на ней не только удовольствие. Солома лечит суставы, устраняет головные боли. А для радикулитчиков она просто клад

Г. ГРИГОРЬЕВ.

* * *

ХОЧУ посоветовать: собирайте липовый цвет. Я вылечила им своего внука от астмы. Заведите на огородах не котовник, а настоящую мелиссу. Чай из нее пью и здоровею.

В. С.

* * *

ХОЧУ рассказать огородникам, как я борюсь с медведкой. Вечером, когда спадет жара, сажусь в парник и внимательно слежу за почвой. Как только замечу появление хорошо известного бугорка земли, сразу запускаю руку в почву и выхватываю эту рогатую тварь. Выловил почти всех, а они нет-нет да и появляются.

Хочу посоветовать нашим мученикам-огородникам: не вносите в парник, и вообще на огород, полупрелый соломистый навоз. Он всегда горит, особенно в кучах, и является любимым местом обитания этого насекомого.

Б. ГЕРАСИМОВ.

ДЕЖУРНАЯ ЧАСТЬ

За минувшую неделю в Опочецкий РОВД доставлено десять граждан за мелкое хулиганство, двенадцать — за появление в общественных местах в пьяном виде, порочащем человеческое достоинство и оскорбляющем общественную нравственность.

* * *

28 июня поступило заявление от жительницы деревни Норкино гражданки О. о том, что 14 января пропал без вести ее сын Алексеев Александр Валерьевич, 1981 года рождения.

В ночь на 16 июня с огорода гражданки Е. на улице Стученко украдена алюминиевая посуда. Ущерб от кражи — шестьдесят рублей.

2 июля в 4.25 от дома жителя города Апатиты Мурманской области гражданина К. в поселке Шильское угнана автомашина «Фольксваген-Пассат» белого цвета. В ее багажнике находились деревообрабатывающий станок, слесарные инструменты, в салоне — водительское удостоверение и 700 рублей. Ущерб от кражи — 90000 рублей.

29 июня в деревне Терехи Лобовской волости у гражданки Ерошенко Е. И. было обнаружено восемьдесят литров браги.

29 июня при проверке торговой точки «ЧП Звягинцевой» в поселке Глубокое были обнаружены винно-водочные изделия в количестве двадцати пяти бутылок на сумму 810 рублей без сертификатов качества

Гражданка Н. из деревни Ледово Лобовской волости сообщила, что 30 июня ушла в лес жительница этой деревни гражданка Михайлова Александра Михайловна, 1912 года рождения, и до настоящего времени ее местонахождение неизвестно.

1 июля на улице Автозаводской у дома № 3 произошло дорожно-транспортное происшествие. Гражданин Бойков И. М., 1969 года рождения, на автомобиле ВАЗ-2108 врезался в дерево, будучи в состоянии алкогольного опьянения. Автомашина получила технические повреждения, а Бойков с травмами доставлен в приемный покой Опочецкой ЦРБ.

Гражданка М., проживающая на улице Гребеневской, сообщила, что 1 июля через ее земельный участок прошло стадо коров, принадлежащих сельскохозяйственному кооперативу. Ущерб от потравы — 1000 рублей.

СПОРТ

СТАЛИ лидерами

Победой футболистов Опочки завершился очередной матч чемпионата Псковской области по футболу. В субботу, первого июля, на городском стадионе наша команда встречалась с командой из Бежаниц. Игра проходила в интересной, обоюдоострой борьбе, обе команды имели немало возможностей для взятия ворот. Лишь за пять минут до конца встречи, к радости многочисленных опочецких болельщиков, единственный гол в этом матче забил опочанин Олег Алексанов.

Команда Опочки выиграла этот матч со счетом 1:0 и, благодаря этой победе, стала лидером в своей группе. Теперь опочанам 8 июля предстоит нелегкая встреча в Новоржеве с командой хозяев.

СПРАВКИ

ОБЪЯВЛЕНИЯ РЕКЛАМА

ПОЗДРАВЛЕНИЕ

Дорогого, любимого мужа **ЕГОРОВА Олега Ермолаевича** поздравляем с днем рождения! Желаем крепкого здоровья, бодрости, долгих лет жизни.

Пусть сегодня звучат поздравленья,
Их так много, что хватит на век.
Так живи же, душой не старея,
Родной и любимый наш человек.

Любящие тебя жена, Сережа, Гавриловы, дети, внуки.

Администрация Опочецкого района проводит конкурс по сдаче в аренду с 1 августа 2000 года помещения магазина по адресу: ул. Красных командиров, 6.

Условия конкурса:

— помещение используется в качестве магазина для торговли продовольственными и промышленными товарами в течение всего срока аренды.

Критерием выявления победителя конкурса выступает сумма арендной платы за помещение, начальная цена которой в 2000 году равна 1100 рублей в месяц.

Победителем становится участник, предложивший наивысшую цену.

Для участия в конкурсе необходимо до 20 июля включительно предоставить в каб. 51 администрации района:

— заявку на участие в конкурсе;

— предложения, в письменной форме, по условиям и сумме арендной платы, запечатанные в отдельном конверте.

Справки по телефону 9-13-39.

Склад заготконторы, сельские магазины закупают от населения лекарственное сырье в сухом виде по цене за килограмм:

Подорожник лист	— 12 руб.,
Мать-и-мачеха лист	— 12 руб.,
Зверобой трава	— 10 руб.,
Череда трава	— 8 руб.,
Чистотел трава	— 10 руб.,
Крапива лист	— 8 руб.,
Крушина кора	— 8 руб.,
Бессмертник цветы	— 35 руб.,
Липа цвет	— 35 руб.,
Ромашка аптечная цветки	— 20 руб.

Справки по телефону 9-19-63.

ГРАФИК

выезда заготовителя по приемке мяса, кожевенного сырья на III квартал 2000 г.

им. Любимова, «Духново», «Крулихино» — 11, 25 июля, 8, 22 августа, 5, 19 сентября.

«Опочецкий», «Веть», «Исса» — 12, 26 июля, 9, 23 августа, 6, 20 сентября.

«Заречье», «Колос», «Нива» — 13, 28 июля, 10, 24 августа, 8, 21 сентября.

«Салют» — 14, 31 июля, 11, 25 августа, 11, 22 сентября.

«Авангард», «Красный Октябрь», им. Мичурина, «Дружба» — 17 июля, 14 августа, 12 сентября.

«Урожай», «Глубокое» — 27 июля, 3, 31 августа, 7, 28 сентября.

Фирма ПЕТРОВИЛ в неограниченных количествах закупает свежие грибы лисички и боровики (белые), а также ягоды: чернику, бруснику и клюкву. Ждем вас по адресу: г. Луга, Ленинградское шоссе, 18. Телефон 4-08-77. Работаем круглосуточно, без выходных.

22—3.

ПРОДАЕТСЯ рабочая лошадь в Норкинской волости. Цена договорная. Телефон 9-64-44.

ПРОДАЕТСЯ облицовочный кирпич. Телефон 9-11-84.

ПРОДАЮТСЯ хороший дом и однокомнатная квартира. Телефон рабочий 9-16-47.

Склад заготконторы, сельские магазины, автолавки, магазины в городе — № 17 (ул. Ленина), № 75 (комиссионный на рынке) № 25 (район автовокзала) закупают от населения **чернику свежую и грибы лисички.**

Справки по телефону 9-19-63.

ПРОДАЕТСЯ рабочая лошадь. Обращаться: телефон 9-54-43.

6 июля в 22.00 приглашаем всех на народное гулянье **«ИВАН ЦВЕТНОЙ»** на городской стадион.

ПРОДАЕТСЯ двухкомнатная благоустроенная квартира на ул. Отрадной. Обращаться: телефон 9-15-91.

Опочецкому ГДРСП на постоянную работу требуется мастер с дорожным образованием.

ПРОДАЕТСЯ дом (хоз. постройки, гараж, участок 25 соток). Обращаться: (812) 151-95-80; 172-48-80.

Санаторию «Малыш» требуются медсестра, рабочий по обслуживанию зданий санатория, сантехник. Возможно совместительство электрика.

К сведению населения

Опочецкое отделение АК Сбербанка РФ № 1963 осуществляет перевод наличных денег в любой город России **ВСЕГО** за 4 процента от суммы перевода. Срок перевода— 3—4 дня.

ПРОДАЮТСЯ баня, стенка, диван. Обращаться: телефон 9-52-18.

СНИМУ однокомнатную квартиру с удобствами в г. Пскове на длительный срок. Телефоны: 9-19-20 раб., 9-29-39 после 18.00.

3—1.

ПРОДАЕТСЯ недостроенный дом в Опочке. Обращаться: ул. Кооперативная, 8-а.

ПРОДАЕТСЯ «Тойота-Корона» 1,8. Обращаться: телефон 9-67-10.

ТРЕБУЮТСЯ специалисты по изготовлению срубов. Обращаться: Южный пер., 13, после 21.00.

Музыкальный концерт.

Впервые в Опочке!

Лютер и Сенди Миер и Кис Шекелтон (Англия).

Только в «Церкви Христа» 17 июля (понедельник) в 19.00.

Вход свободный.

ПРОДАМ корову (3 отела) и две нетели. Все покрытые. С доставкой. Обращаться: д. Сырохново (7 км от Барабан). Спросить Шадрину.

2—2.

КУПЛЮ трактор колесный с прицепом, косилку КС-2,1. Телефон 9-14-50.

ПРОДАЕТСЯ полдома. Адрес: ул. Стученко, 38. Телефон 9-27-20. Звонить с 20.00 до 22.00.

Льнозаводу «Опочецкий» требуются рабочие строительных специальностей.

ПРОДАЮТСЯ гуси годовалые, 150 рублей. Телефон 9-46-33. Адрес: ул. Красногородская, 37.

ТРЕБУЕТСЯ водитель со стажем на а/м КамАЗ. Телефон 9-33-11.

ОПОЧЕЦКОЕ ПРОФЕССИОНАЛЬНОЕ УЧИЛИЩЕ № 6

производит набор учащихся в 2000 году для обучения по профессиям:

На базе 9 классов с трехгодичным сроком обучения и получением (полного) общего образования:

— сварщик, водитель категории «С».

— электромонтажник, водитель категории «С».

— портной, менеджер.

На базе 11 классов:

— сварщик, водитель категории «С» (срок обучения 10 месяцев).

— портной, менеджер (срок обучения 2 года).

На базе начального профессионального образования:

— закройщик (срок обучения 10 месяцев).

Заявления и документы принимаются по адресу: г. Опочка, Советская пл., 4, ПУ-6 до 15 июля 2000 года.

Начало занятий с 1 сентября 2000 г.

Справки по телефонам: 9—25—48; 9—23—40.

2—2.

Уважаемые читатели! Письма, поступившие в редакцию газеты «Красный маяк», не рецензируются и не возвращаются адресату. По ним не ведется переписка. Материалы, письма, заслуживающие внимания читателей, будут публиковаться.

За достоверность объявлений и рекламы редакция ответственности не несет.

Редакция необязательно разделяет точку зрения авторов. Авторы несут ответственность за точность предоставленной информации.

С анонимными письмами редакция не работает. Со всеми письмами редакция знакомится внимательно, не вступая в переписку.

Редактор Н. П. ЖУКОВ.

Учредители — комитет по средствам массовой информации и связям с общественностью администрации Псковской области, администрация Опочецкого района, муниципальное предприятие «Редакция газеты «Красный маяк».

Газета зарегистрирована 25 декабря 1993 года региональной инспекцией Государственной инспекции по защите свободы печати и массовой информации при Мининформпечати Российской Федерации, г. Санкт-Петербург. Регистрационный № П 0694.

Муниципальное предприятие «Опочецкая типография» (ул. Коммунальная, д. 4).
Объем 1 печ. лист. Печать высокая.

Заказ 757. Тираж 4492.

НАШ АДРЕС: 183320 г. Опочка, ул. Коммунальная, 8|15

Телефоны: редактора — 9-20-22, зам. редактора, ответственного секретаря — 9-17-07, отдела социальных проблем — 9-29-36, отдела народного хозяйства — 9-16-43, корректора— 9-19-93, бухгалтера — 9-19-20, типографии — 9-17-36.