ПРОЛЕТАРИИ ВСЕХ СТРАН, СОЕДИНЯЙТЕСЬ!

КРАСНЫЙ МАЯК

ОРГАН ОПОЧЕЦКОГО РАЙОННОГО КОМИТЕТА КПСС И РАЙОННОГО СОВЕТА ДЕПУТАТОВ ТРУДЯЩИХСЯ ПСКОВСКОЙ ОБЛАСТИ

Газета основана в 1918 г. № 43 (7777) | Четверг, 8 апреля 1976 года | Цена 2 коп.

11 апреля — выборы народных судей

Единодушная поддержка

В понедельник, 5 апреля, на Опочецком ремонтном заводе состоялась встреча рабочих предприятия с кандидатом в народные судьи Опочецкого районного народного суда по Центральному избирательному округу № 1 Н. А. Тимофеевой.

Собрание трудящихся открыл секретарь партийной организации ремзавода Б. И. Калинин. От имени рабочих ремзавода он поддержал инициативу коллектива головного маслосырзавода, выдвинувшего Н. А. Тимофееву кандидатом в народные судьи. Затем слово предоставляется заведующей отделом пропаганды и агитации районного комитета партии Н. И. Осиповой.

Выборы народных судей, говорит Надежда Ивановна, проходят в знаменательное для нашего народа время, когда трудящиеся всей страны с глубоким вниманием изучают и претворяют в жизнь исторические решения XXV съезда КПСС. Определенный вклад в выполнение планов первого года пятилетки вносят и колхозники, рабочие нашего района, которые успешно выполнили квартальные задания по всем показателям.

Решения съезда направлены на дальнейший подъем благосостояния трудящихся. Но у нас есть еще люди, которые не хотят добросовестно трудиться, нарушают советское законодательство. Но они, как правило, призываются к порядку, их сурово наказывает народный суд.

Затем предоставляется слово кандидату в народные судьи Опочецкого народного суда Н. А. Тимофеевой. Надежда Александровна поблагодарила собравшихся за оказанное ей доверие, рассказала о работе народного суда, о тех правонарушениях, которые, к сожалению, еще совершают отдельные лица.

Выступившие на встрече старший инженер-технолог А. А. Родионов, начальник планово-экономического отдела А. Ф. Филиппов, старший контролер ОТК А. П. Яковлев, главный инженер Э. А. Афанасьев призвали работников завода в день выборов, 11 апреля, отдать свои голоса за достойного кандидата в народные судьи Н. А. Тимофееву.

Эдуард Яковлевич, в частности, сказал, что, поддерживая кандидата, рабочие должны всячески помогать народному суду в воспитании трудящихся, больше внимания уделять работе общественных организаций, которые способствуют укреплению трудовой дисциплины на предприятии, повышают активность каждого рабочего.

Н. Павлов.

ПЯТИЛЕТКЕ — ТРУД УДАРНЫЙ

НА СНИМКЕ: Таня Тимофеева, портниха по пошиву женского легкого платья. Комсомолка зарекомендовала себя одной из лучших работниц комбината бытового обслуживания. Ей присвоено звание ударника коммунистического труда.

Фото Ю. Орлова.

ДОСТИГНУТОЕ — НЕ ПРЕДЕЛ

Успешно выполнены задания первого квартала. Особенно порадовали своим трудом работники животноводства. Производство приплода свиней достигло 6650 штук, что составило 119 процентов к квартальному плану. Наилучших результатов в работе добились свинарки фермы Бутановка В. В. Васильева и Н. С. Сергеева, свинарки репродукторной фермы № 2 Е. Ф. Котова и В. И. Горбатова.

Радуют и успехи, достигнутые животноводами в борьбе за увеличение привесов. В целом по совхозу «Красный фронтовик» при плане 1401 центнер привесов свинины фактический уровень составил 1505 центнеров. Заметно превзошли плановые результаты в работе свинарки А. В. Иванова, В. П. Иванова, Г. Т. Осипова и П. И. Евсеева.

Значительный вклад в выполнение квартального задания по производству и продаже молока государству внесли передовые доярки Заверняйковской молочнотоварной фермы. По совхозу надой молока на корову за три месяца составил 515 килограммов при плане 380. Квартальное задание по продаже молока государству выполнено на 116 процентов.

В ответ на призыв партии шире развернуть соревнование за повышение эффективности производства и качества работы животноводы совхоза намерены и во втором квартале не снижать достигнутых темпов.

М. Трофимов.

Совхоз «Кр. фронтовик».

НЕ СНИЖАЯ ТЕМПОВ

Коллектив автомобилистов в первом квартале трудился с особым вдохновением. Решения съезда партии, направленные на повышение благосостояния советского народа в десятой пятилетке, вызвали новый прилив сил, новый размах соревнования. Квартальное задание выполнено по всем технико-экономическим показателям. Сверх плана перевезено пять тысяч тонн различных грузов.

Задание трех месяцев по тонна-километрам перевыполнено на 5,5 процента, а по перевозке пассажиров — на 57 тысяч человек. Сверхплановый пассажирооборот составил 417 тысяч пассажиро-километров. Успешно сработало и легковое такси. Оно задание перевыполнило на 8,7 процента и сделало сверх плана четыре тысячи платных километров.

Отлично трудились водители самосвалов И. С. Сергеев, В. П. Диденко, Э. Э. Щербанич, Г. Я. Гаврилов. Все они перевыполнили квартальное задание по перевозке грузов.

Неплохих показателей добились водители автобусов В. П. Белов, Т. Ф. Волков, М. К. Дмитриев, В. В. Семенов, Е. Я. Иванов. Они закончили квартал со значительным перевыполнением. Лучше других поработал водитель легкового такси В. А. Андреев.

За три месяца автомобилисты сэкономили 30 тысяч литров горючего.

Набранный темп работники автоколонны решили не снижать.

В. Галеева,
начальник планово-экономического отдела автоколонны № 1300.

УВЕЛИЧИТЬ ПРОИЗВОДСТВО, ПОВЫСИТЬ КАЧЕСТВО ЛЬНА

В ОБКОМЕ КПСС И ОБЛИСПОЛКОМЕ

Бюро обкома КПСС и исполком областного Совета депутатов трудящихся рассмотрели вопрос о дополнительных мерах по увеличению производства и закупок льна-долгунца, улучшению его качества и развитию промышленности по первичной переработке льна.

Отмечено, что производственное управление сельского хозяйства облисполкома, производственное объединение по заготовкам и первичной обработке льна, многие райкомы партии и райисполкомы все еще слабо проводят работу по выполнению постановления ЦК КПСС и Совета Министров СССР «Об увеличении производства и закупок льна-долгунца, улучшении его качества и о развитии промышленности по первичной переработке льна» и постановления бюро обкома КПСС и облисполкома по данному вопросу.

В результате приниженной требовательности со стороны партийных, советских и сельскохозяйственных органов многие руководители и специалисты хозяйств ослабили внимание к льноводству, не ведут целенаправленной работы по улучшению агротехники возделывания, повышению урожайности и качества ценной культуры.

В прошлом году сбор волокна в среднем по области составил 3,1 центнера с гектара, а в 53-х колхозах и совхозах — менее двух центнеров. План закупок волокна выполнен лишь на 79 процентов. Попрежнему низким остается качество продукции. Средний номер тресты составил 0,98, а в Пыталовском районе — 0,62, Новосокольническом — 0,78, Печорском — 0,81.

Одной из главных причин неудовлетворительного состояния льноводства является медленное осуществление специализации хозяйств на возделывании льна, что сдерживает внедрение комплексной механизации, закрепление посевов за механизированными звеньями, высокопроизводительное использование имеющейся техники, повышение профессионального мастерства льноводов.

В значительной части льноводных колхозов и совхозов не внедрена механизированная сушка и переработка вороха, допускаются большие потери семян, вследствие чего не выполняются планы продажи их государству и не обеспечивается создание необходимых посевных фондов. Льноперерабатывающая промышленность области не обеспечивает выполнения плановых заданий по приемке и переработке соломки. Строительные тресты № 44 и «Псковсельстрой» крайне неудовлетворительно ведут реконструкцию Идрицкого и Стремуткинского заводов. В прошлом году план подрядных работ трестом «Псковсельстрой» выполнен на 16 процентов и трестом № 44 — на 9,6 процента. Подобное положение с освоением капиталовложений на указанных объектах складывается и нынче. Псковское производственное объединение по заготовкам и первичной обработке льна своевременно не обеспечило в полном объеме документацией трест № 44 по Стремуткинскому льнозаводу.

В целях дальнейшего увеличения производства льна и повышения его качества, осуществления намеченных и утвержденных бюро обкома КПСС и облисполкомом мероприятий по специализации и концентрации льноводства, ускорения развития промышленности по первичной переработке льна, **бюро обкома КПСС и облисполком одобрили представленные производственным управлением сельского хозяйства облисполкома, производственным объединением по заготовкам и первичной обработке льна и инспекцией по закупкам и качеству сельскохозяйственных продуктов мероприятия по обеспечению выполнения планов производства и заготовок льнопродукции.**

Намечено закрепить посевы льна за механизированными звеньями с выдачей производственных заданий, технологических карт. Обеспечить звенья необходимой посевной и уборочной техникой. До 15 апреля провести кустовые семинары руководителей этих звеньев по агротехнике выращивания льна и использованию сельскохозяйственных машин.

Целевым назначением будет выделено на каждый гектар посевов ценной культуры 30—40 килограммов азотных, 60—80 — фосфорных и 80—120 килограммов калийных удобрений (в действующем веществе) с тем, чтобы использовать их в соответствии с картограммами по научно обоснованным нормам. Намечено внести при посеве по 0,5—1 центнеру гранулированных туков в среднем на каждый гектар.

Предусмотрено разместить посевы льна по лучшим предшественникам, главным образом по клеверищу, вспаханному на зябь. Будут изготовлены для каждого звена выравниватели почвы, катки и сцепки борон.

Сев льна требуется провести в оптимальные агротехнические сроки, с обязательным выравниванием почвы. Предпосевное прикатывание следует производить в соответствии с агротехническими требованиями. Не допускать использования на предпосевной обработке почвы дисковых орудий.

Произвести посев злаковых трав на площади пять тысяч гектаров.

Организовать на всей площади посева льна химическую прополку. Строго соблюдать сроки и нормы применения препаратов по борьбе с вредителями и болезнями растений.

К июню необходимо закончить ремонт льноуборочной техники, сушильного оборудования, молотилок и семеочистительных машин, произвести их обкатку. В июне организовать районные семинары с механизаторами подборщиков льносоломки и тресты, заведующими и сушильщиками пунктов сушки и переработки льновороха по изучению режимов сушки, регулировки машин и производительному использованию техники.

Упорядочить систему основной и дополнительной оплаты труда в колхозах и совхозах за выращивание и продажу льнопродукции.

Продолжить силами Порховского льнозавода проведение опыта по механизированному приготовлению стланцевой тресты в совхозе «Свобода». До начала уборки во всех колхозах и совхозах провести отбор площадей, с которых продукция будет продана соломкой.

(Окончание на 3-й стр.).

Колонка информации

Обсудили комсомольцы

На спиртзаводе прошло комсомольское собрание с повесткой дня «Решения XXV съезда КПСС и задачи комсомольской организации». С докладом выступил секретарь партийной организации В. М. Дмитриев, который рассказал о работе съезда КПСС и о перспективах развития завода в десятой пятилетке. Комсомольцы завода единодушно одобрили и поддержали решения XXV съезда партии, включились в социалистическое соревнование под девизом «Пятилетке эффективности и качества — энтузиазм и творчество молодых!»

Награды—активистам

За активное участие в общественной работе обком ВЛКСМ наградил Почетной грамотой секретарей комсомольских организаций второй и Матюшкинской средних школ Галину Яковлеву и Наталью Орлову.

Почетные грамоты обкома ВЛКСМ вручены также пионервожатым А. Г. Лещиковой, Т. Н. Онищенко из второй и третьей средних школ города, С. В. Евдокимовой — из Глубоковской средней школы.

Старшая пионервожатая средней школы № 4 Е. М. Николаева награждена Почетной грамотой Центрального Совета Всесоюзной пионерской организации имени В. И. Ленина.

В. ИВАНОВ.

Переаттестация руководителей

Руководители и специалисты колхозов и совхозов являются непосредственными организаторами производства в своих хозяйствах, несут за это полную ответственность. Прочное знание правил охраны труда, техники безопасности, производственной санитарии и пожарной безопасности — первейшая их обязанность.

Комиссия управления сельского хозяйства провела переаттестацию председателей и специалистов колхозов, директоров совхозов.

В ближайшие дни переаттестацию пройдут электрики и другой персонал, обслуживающий электросиловые установки.

А. ВАСИЛЬЕВ.

По путевкам

Профсоюзная организация профтехучилища обеспечивает нуждающихся в лечении санаторно-курортными путевками. Каждый год пять—семь учащихся бывают в здравницах страны. Им выдаются не только бесплатные путевки, но и оказывается материальная помощь на проезд.

Недавно в один из санаториев г. Сочи уехала учащаяся седьмой группы Рая Котова. Двое лучших учащихся в составе туристической группы совершили поездки в страны народной демократии — ГДР и Чехословакию.

Г. ТРОФИМОВА.

Материалы XXV съезда КПСС — в жизнь

СВЯЗЬ С АУДИТОРИЕЙ

Идейному росту коммунистов партком совхоза «Духновский» придает серьезное значение. Созданы школы: «КПСС — руководящая и организующая сила коммунистического строительства», «Труд руководителя», «Основы экономики управления сельскохозяйственным производством», «Основы политических знаний».

В системе политического просвещения занимаются коммунисты и комсомольцы, специалисты и руководители среднего звена, рабочие совхоза. Руководят учебой опытные пропагандисты Г. А. Мищенкова, Н. В. Кондратьев, В. В. Петровский, А. И. Волков, В. В. Ободов.

Сейчас во всех кружках и школах идет глубокое изучение материалов XXV съезда КПСС и прежде всего Отчетного доклада ЦК, с которым выступил тов. Л. И. Брежнев.

Дважды в месяц собираются на занятия слушатели школы основ марксизма-ленинизма, которой руководит А. И. Волков. И в минувший понедельник в назначенное время в кабинет председателя исполкома сельсовета собралось 16 человек.

— Второй год действует школа «Социализм и труд», — рассказывает Анатолий Иванович. — Следует отметить хорошую явку слушателей, их активность в обсуждении тематических вопросов программы. Думается, что занятия не проходят бесследно. Как правило, слушатели школы идут в первых рядах социалистического соревнования, с высоким чувством ответственности трудятся на совхозных полях и фермах.

А что это действительно так, подтверждают конкретные факты. Механизатор широкого профиля член КПСС Н. А. Михалев зарекомендовал себя хорошим специалистом. Он перевыполняет сменные нормы выработки, старается качественно выполнять порученную работу. Под стать ему трудятся механизаторы член райкома КПСС, депутат райсовета Н. П. Воробьев, коммунист М. П. Лобанов и другие слушатели.

Занятие начинается с политической информации, которую регулярно готовят двое слушателей. Сегодня это бухгалтер сельсовета А. Ф. Иванова и лесник Н. И. Павлючков. Они обстоятельно информируют собравшихся об основных событиях, которые произошли за последнее время в стране и за рубежом.

Особо следует отметить добросовестность А. Ф. Ивановой в подборе фактического материала о текущих делах земледельцев области и района, о их вкладе в выполнение заданий первого квартала.

Чувствуется, что при подготовке политинформации слушатели использовали периодическую печать, прослушанные сообщения по радио и телевидению. А это позволяет судить о практике подготовки, о требовательности, предъявляемой пропагандистом.

Анатолий Иванович сообщает тему занятия: «Итоги девятой пятилетки и основные задачи экономической политики партии». Объявляются основные вопросы, на которые в ходе занятия пропагандист обращает особое внимание.

К занятиям А. И. Волков готовится добросовестно, материал излагает просто и доходчиво. Имея подготовленный конспект, он не связывает себя его рамками, по ходу изложения, при возникновении вопросов старается глубоко их объяснить. Это позволяет в ходе беседы концентрировать внимание слушателей на основных положениях и выводах, втягивать людей в беседу, устанавливать с ними тесный контакт. Этим самым пропагандист добивается активного восприятия излагаемого материала, стремится, чтобы каждый слушатель работал с полной отдачей сил.

А когда речь заходит о развитии сельского хозяйства Нечерноземья, о повышении урожайности культур, завязывается оживленная беседа. Чувствуется, что слушатели близко к сердцу воспринимают заботу партии о развитии сельскохозяйственного производства. Раздаются реплики о необходимости повышения культуры земледелия, более тщательного соблюдения агротехнических требований, лучшего использования имеющейся техники.

И вполне уместно зазвучали слова пропагандиста о необходимости повышения производительности труда, соблюдения сознательной дисциплины на производстве. Пропагандист приводит конкретные примеры, с помощью которых вскрывает источники роста продуктивности полей и ферм. Это и улучшение естественных угодий и сенокосов, применение технологических приемов повышения питательности кормов, что еще не всегда применяется в совхозе. Не обходится молчанием вопрос об отдельных фактах нарушения трудовой дисциплины. Только за прошлый год товарищеский суд рассмотрел на своих заседаниях 35 дел, связанных с нарушением норм социалистического общежития.

— В связи с тем, что совхоз специализируется по выращиванию льна, — продолжает пропагандист, — следует учесть недоработки прошлых лет. А это и своевременное проведение сева, качественная уборка, при которой можно избежать необоснованных потерь, более производительная работа механизмов.

Знание совхозной экономики, знание людей — вот главное, что помогает пропагандисту А. И. Волкову в работе, что дает, как говорится, возможность заглянуть к ним в душу, подбодрить словом и делом, на любой вопрос дать убедительный ответ.

Занятие окончилось. Наметив конкретный план на следующее занятие, слушатели расходятся. Завтра они встанут на рабочие места на фермах, поведут тракторы. И думается, что каждый будет творчески, вдумчиво решать свою непосредственную задачу, сообразуя ее с требованиями, вытекающими из решений XXV съезда КПСС.

Ю. Воробьев.

Побывав на ремзаводе, наш токорреспондент встретился с чальником авторемонтного В. С. Павловым. Речь зашла лучших людях, кто вносит тойный вклад в выполнение ний первого года пятилетки.

— Таких у нас много, — г рит Валерий Сергеевич. — служивает похвалы, к прим Афанасий Сидорович Мартын

Начальник цеха поведал о т что Мартынов выполняет важ производственные операции сборку коробок, передних и них мостов автомобиля. Смен нормы выработки Афанасий дорович выполняет, как прав на 120—130 процентов. Ли клеймо рабочего удостовер что качество его работы хоро

НА СНИМКЕ: А. С. Мар нов.

В марте рабселькоры и читатели газеты прислали в редакцию 150 писем. На страницах «Красного маяка» опубликовано 127. Некоторые письма посланы руководителям для рассмотрения и принятия мер, отдельные используются в публикуемом обзоре.

* * *

Наша почта за март

Прожиты три месяца первого года десятой пятилетки. Они ознаменованы высокой трудовой активностью. Авторы писем рассказывали, как труженики города и села участвуют в соревновании по претворению в жизнь решений XXV съезда КПСС.

Тесную связь с газетой поддерживают многие рабочие, специалисты сельского хозяйства, инженеры, техники, секретари партийных организаций. В своих письмах, как правило, они сообщают о трудовых достижениях коллективов, о досрочном выполнении соцобязательств, о повышении производительности труда, о трудовой дисциплине и т. д.

Многие авторы прислали критические письма, письма с просьбами, предложениями. Часть из них опубликована в газете, другие — посланы на места для принятия мер. С отдельными читатели познакомятся в сегодняшнем обзоре «Наша почта за март».

В письме, поступившем из дер. Варыгино, сообщается, что на автобусной остановке в этой деревне в непогоду негде укрыться — нет павильона для пассажиров.

Такое положение не только в Варыгине, но и в других местах. Это просчеты дорожников, которые заботятся только о ремонте и содержании дорог, не обращая внимания на создание удобств для пассажиров.

Автор одного письма опочанин-пенсионер С. Кульгашов пишет: «Маслозавод разливает молоко в заведомо неисправные бутылки (повреждены горлышки), а магазины, которые продают фасованное молоко, такие бутылки обратно не принимают».

Этот вопрос затрагивает интересы многих покупателей. И работникам маслосырзавода небезразлично мнение покупателей о коллективе завода, о том, как они относятся к выполнению своих обязанностей. Следует внимательно реагировать на каждый сигнал, замечание в их адрес. Вопрос этот решался совместно представителями торговли и маслосырзавода. Думается, что со стороны работников завода должны последовать конкретные меры, не допускающие того, о чем пишет автор письма.

У нас существует много добровольных обществ. Рабочие в них вступают, участвуют в их работе, платят членские взносы. Но подчас кропотливую работу по охвату членством превращают в кампанию, от которой остается неприятный осадок. Об этом написал в редакцию В. Макаров (ул. Фоминская, 37).

Письмо из дер. Болгатово от тов. Шамрова. В нем говорится, что продавец продовольственного магазина М. М. Алексеева нарушает правила советской торговли, оскорбляет покупателей, не соблюдает распорядок рабочего времени. Работу она «наладила» так, что второй продавец уволился, не сработался с ней, и техничка тоже уволилась. Оставшись в магазине одна, Алексеева «хозяйничает» на свой лад, не сообразуясь с нормами работника прилавка.

О работе этого продавца поступали письма и раньше. К ней были приняты соответствующие меры. В конце прошлого года на заседании райпо, где разбиралась очередная жалоба, М. Алексееву наказали. Тогда она заверяла правление, что исправится и будет по-настоящему работать. Однако ее слова оказались очередным пустозвонством. Значит, к ней следует применить более строгие меры воздействия. Покупатели не должны ощущать различные неудобства из-за такого работника прилавка, каким является М. Алексеева.

Из дер. Агафонково Глубоковского сельсовета написали, что почтальон М. Чернышова не вовремя доставляет почту. С письмом ознакомлена начальник Глубоковского почтового отделения.

Это письмо загадочное. В нем нет фамилии, домашнего адреса, места работы автора. Можно было спокойно отправить в архив. Но мы решили отправиться с ним в райпо, так как в письме высказывались недовольства в адрес его работников. Там сразу назвали автора: Е. Н. Алексееву, бывшего своего ревизора.

Уволившись с работы в июле прошлого года по собственному желанию, Екатерина Николаев спустя более семи месяцев, на сала в редакцию о бездушном ношении к молодому специал ту со стороны работников ра и главного бухгалтера А. Г. мофеевой. Суть письма в т что ее, как инвентаризатора, ставили работать в выход дни, не давая потом отгр что в бездорожье приходи ходить пешком в дальние маг ны и прочее.

Познакомившись с приказ распоряжениями в райпо, пос рив с его работниками, м заключить, что автор не во прав. Есть письменные расп жения о предоставлении отг за работу в выходные дни. предоставлялись и без офор ния приказа, и частично опл вались. Но ревизор не всегда ладывалась в установленные ки проведения ревизий. И, смотря на это, когда она об тилась с просьбой об увольн ее отговаривали, просили ост ся, но безуспешно.

Уйдя по собственному ж нию, вам, Екатерина Алексее незачем выискивать теневые роны давно минувших дней ей работы в райпо.

И еще одно письмо. Оно пос пило из первой бригады сов «Салют». Авторы просили в действовать в том, чтобы бр диром у них оставили Н. А. сильева. Из совхоза, куда б послано письмо, сообщили, бригадир-комсомолец Н. А. сильев остается на прежнем те, а М. И. Иванов работает равляющим отделением.

Большие планы у редакции апрель. В осуществлении их дакция приглашает принять стие рабочих и сельских кор пондентов, читателей газеты. шите нам на разные темы.

ВЕСНЕ — БОЕВУЮ ГОТОВНОСТЬ

Механизаторы перед стартом

Земледельцы нашего колхоза тщательно готовились к весенней посевной. Они старались создать все предпосылки для того, чтобы провести ее организованно, в сжатые сроки. Это и понятно. Ведь первый год десятой пятилетки ставит перед нами новые, еще более высокие задачи.

Претворяя в жизнь решения XXV съезда КПСС, активно участвуя во Всесоюзном социалистическом соревновании под лозунгом «Повышать эффективность производства и качество работы во имя дальнейшего роста экономики и народного благосостояния», труженики колхоза стремятся к тому, чтобы в 1976 году собрать с каждого гектара не менее 12 центнеров зерна, 4 центнеров льноволокна, 3 центнеров льносемян.

Естественно, огромная ответственность за производство сельскохозяйственной продукции ложится на плечи механизаторов. От того, насколько полно и надежно подготовлена ими техника, как поведут они полевые работы, зависит успех всей посевной, а следовательно, и урожай.

Механизаторы приложили немало усилий, чтобы максимально использовать зимнее время для ремонта сельскохозяйственной техники. Обсудив почин великолучан и любимовцев, приняв на себя конкретные обязательства, они не теряли дорогого времени.

Четко и слаженно действовала бригада ремонтников под руководством заведующего мастерской Михаила Александровича Мацевича. В нее вошли Иван Федорович Баранов, Иван Павлович Иванов, Николай Павлович Михайлов и Владимир Ильич Федоров. Это достаточно опытные, знающие дело механизаторы, в руках которых спорится работа.

Но вполне понятно, что и на долю других выпало немало. Каждый старался качественно подготовить закрепленные за ним машины. К чести механизаторов надо сказать, что они выдержали график ремонта по многим видам техники.

В полной готовности почвообрабатывающие и посевные машины, а также агрегаты для внесения удобрений. Все возможное сделано по ремонту тракторов. Если мы и не можем еще сказать о стопроцентной их готовности, то только по причине отсутствия некоторых запасных частей. Установка их не займет много времени, не составит трудности.

Заметим, что в ремонтных работах механизаторы не ограничивались подготовкой машин, необходимых для весеннего сева. Одновременно они приводили в порядок кормодобывающую и уборочную технику. Результаты достигнуты, я бы сказал, хорошие. Косилки-измельчители, силосоуборочный комбайн, картофелеуборочный, льнотеребилки, льнокомбайны готовы для дела.

В подготовке техники важно качество ремонта. На эту сторону работы обращалось самое серьезное внимание. И нам не пришлось краснеть перед районной комиссией, проверявшей состояние машин. Однако основной экзамен придется держать в поле.

Земледельцам колхоза предстоит провести сев на 780 гектарах. Для нас это — немалая площадь. В горячую пору надо пустить в работу девять гусеничных тракторов. Да и колесные без дела не останутся.

Чтобы улучшить организацию в использовании техники, решено создать тракторную бригаду. Как это сделать? За опытом съездили в совхоз «Красный фронтовик». Понравилось нам, как там поставлено дело. Все лучшее постараемся внедрить у себя. И многое уже сделано. Однако вопрос кадров — утверждение бригадира, учетчика, наладчика — пока еще остается нерешенным.

Надо сказать, хозяйство испытывает трудности и из-за недостатка трактористов. По этой причине мы не можем организовать двухсменную работу техники. В таких условиях от механизаторов требуется особенно высокое сознание, добросовестность во всяком деле. Думаю, что наши гвардейцы полей не подведут в страдную пору, проявят такое же старание, как и в период подготовки техники.

Н. Илларионов,
механик колхоза
«Красное Заречье».

ПОКАЗАТЕЛИ

райстатуправления о подготовке сельскохозяйственной техники к полевым работам в колхозах и совхозах на 1 апреля 1976 года

В первой графе — исправных тракторов, во второй — тракторных косилок, в третьей — тракторных граблей, в четвертой — пресс-подборщиков, в пятой — силосоуборочных комбайнов
(в процентах)

«Вперед»	96	—	100	100	50	«Организатор»	88	75	100	x	100
«Заветы Ленина»	95	100	67	100	33	«Опочецкий»	88	60	17	50	57
«Кр. фронтовик»	95	67	50	67	—	«Урожай»	87	90	100	67	100
Им. Любимова	93	100	x	100	100	«Родина»	86	88	100	x	100
«Глубоковский»	93	54	100	100	20	«Кр. Заречье»	86	73	67	x	100
«Кр. Октябрь»	92	93	100	100	100	Им. Жданова	85	20	—	—	x
«Духновский»	92	63	100	x	100	«Салют»	82	60	33	100	33
Им. Мичурина	91	60	—	67	100	«XXI партсъезд»	78	29	33	33	—
«Большевик»	91	57	50	100	50	**По району**	**90**	**64**	**49**	**74**	**53**

Тракторные плуги, сеялки, картофелесажалки, культиваторы в хозяйствах подготовлены к посевной полностью.

„КРАСНОМУ МАЯКУ“ ОТВЕЧАЮТ

„БУДЕТ ХОЗЯИН ПОЛЯ“

23 марта в газете опубликована корреспонденция «Поле ждет хозяина». В ней отмечались недостатки, имеющиеся в колхозе «Большевик» по созданию звеньев, занимающихся выращиванием картофеля.

На выступление получен ответ за подписью секретаря парткома колхоза О. А. Иванова. В нем говорится, что недостатки, отмеченные в корреспонденции, имели место. Принимаются меры к их устранению. Проведено заседание правления колхоза, на котором утверждены звеньевые, составлен план проведения учебы с ними. Разработаны и утверждены условия социалистического соревнования на период выращивания картофеля.

Вот уже пятнадцать лет трудится в районном объединении «Сельхозтехника» Евгений Дмитриевич Дмитриев. За эти годы он проявил себя исполнительным и добросовестным работником.

В ремонтной мастерской объединения хорошо знают слесаря по ремонту пусковых двигателей и топливных насосов. Евгений Дмитриевич в совершенстве овладел своей специальностью, что позволяет ему нормы выработки перевыполнять в полтора раза. Выполняемые им операции отличаются высоким качеством.

Вклад Евгения Дмитриевича в общее дело отмечен Ленинской юбилейной медалью, знаком «Победитель социалистического соревнования 1974 года». А по итогам девятой пятилетки ему присвоено звание «Ударник девятой пятилетки».

Портрет передового рабочего занесен на Доску почета предприятия.

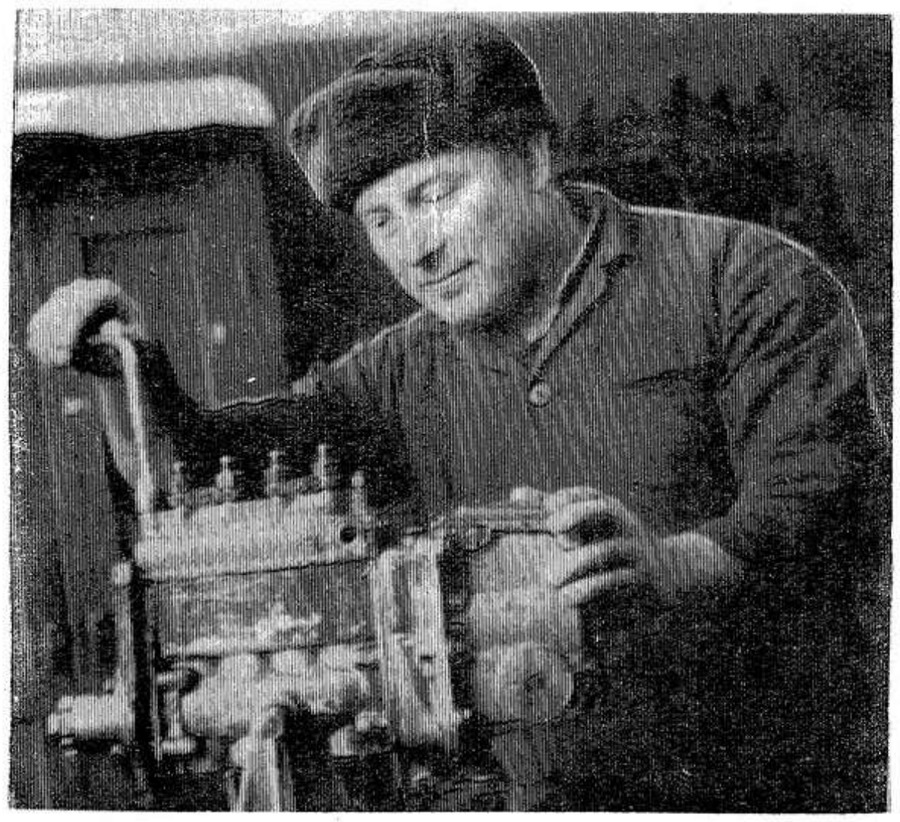

НА СНИМКЕ: Е. Д. Дмитриев.
Фото Ю. Орлова.

УВЕЛИЧИТЬ ПРОИЗВОДСТВО, ПОВЫСИТЬ КАЧЕСТВО ЛЬНА

(Окончание. Начало на 1-й стр.)

На период заготовки продукции обеспечить рабочими образцами из сырья урожая текущего года все бригады и звенья, обучить колхозных и совхозных сортировщиков; усилить работу лабораторий заводов для обеспечения проведения анализов поступающего сырья согласно действующим ГОСТам. На 18-ти льнозаводах организовать механизированную подачу сырья на скирды. Не допускать простоя транспорта под разгрузкой сверх нормы. Строго соблюдать правила складирования тресты. Выделить отдельные скирды для хозяйств, сдающих продукцию непосредственно с поля на завод и для выработки экспортного волокна. Укомплектовать постоянные бригады укладчиков соломки и тресты на заводах.

Агрономическая служба хозяйств должна каждую партию соломки и тресты направлять на завод с сопроводительной накладкой, где указывать вид продукции, вес и качество. Каждая партия тресты должна доставляться на завод подсортированной, одним номером. Следует выделить на период льнозаготовок лиц, ответственных за реализацию сырья, создать постоянные отряды по доставке его, закрепить за ними необходимый транспорт.

Для повышения качества продукции в период ее массовой заготовки проводить на заводах «дни качества» с участием руководителей и агрономов хозяйств. Обеспечить постоянный контроль за правильностью оценки качества продукции и точностью расчетов за нее, следить за сохранностью сырья как в хозяйствах, так и в пунктах его приемки.

В первом квартале будущего года провести областное совещание работников сельского хозяйства и льноперерабатывающей промышленности, на котором обсудить итоги развития льноводства области в нынешнем году и определить задачи на следующий.

Райкомы партии, райисполкомы, производственное управление сельского хозяйства облисполкома, областная инспекция по закупкам и качеству сельхозпродуктов, партийные организации, руководители и специалисты колхозов и совхозов обязаны осуществить в течение 1976—1977 годов переход к выращиванию льна в специализированных хозяйствах на основе дальнейшей механизации и перевода отрасли на промышленную основу. В сжатые сроки и при высоком качестве необходимо провести сев льна, уход за посевами, уборку и сдачу продукции государству, обеспечить высокопроизводительное использование техники.

Даны дополнительные задания районам по подготовке и сдаче соломки на заводы в нынешнем году в объеме 5 тысяч тонн. Псковскому производственному объединению по заготовкам и первичной обработке льна в период уборки урожая рекомендовано организовать приемку соломки от колхозов и совхозов, а транспортному управлению — предоставлять ему автотранспорт для перевозки соломки с мест приемки на заводы с цехами тепловой мочки.

В целях повышения качества заготовляемой продукции и улучшения производственных связей льноводных хозяйств и предприятий по переработке льна нынче приступить к приемке заводами тресты и соломки в 26-ти хозяйствах прямо с поля.

Производственному управлению сельского хозяйства облисполкома, райисполкомам требуется обеспечить к 1980 году перевод всех льносеменоводческих станций на промышленную заготовку, очистку и хранение семян для обеспечения хозяйств посевным материалом на всю площадь. В этих целях утверждено задание льносемстанциям по заготовке сортовых семян льна-долгунца на 1976—1980 годы. Предусмотрено укрепить материально-техническую базу льносеменоводческих станций и обеспечить выполнение строительно-монтажных работ в 1976 — 1980 годах в объеме 1 миллиона 970 тысяч рублей подрядными организациями, которым дано соответствующее задание.

В целях обеспечения высокопроизводительного использования льнокомбайнов, своевременной просушки и переработки вороха, предотвращения потерь семян утверждено задание по строительству 274-х механизированных льносушильных пунктов. Областному объединению «Сельхозтехника» надо изготовить и произвести монтаж всего оборудования на вновь строящихся и реконструируемых пунктах.

Плановой комиссии облисполкома поручено решить вопрос о включении в план механизированной колонны № 17 выполнение во втором квартале нынешнего года работ по электрификации сырьевых дворов на Дновском, Финьковском, Пыталовском и Пушкиногорском льнозаводах. Дновскому, Бежаницкому, Пыталовскому и Пушкиногорскому райкомам КПСС и райисполкомам рекомендовано оказать помощь этой мехколонне.

Тресты № 44 и «Псковсельстрой», производственное объединение по заготовкам и первичной обработке льна обязаны принять необходимые меры к безусловному выполнению плана подрядных работ, установленного на 1976 год, по Идрицкому и Стремуткинскому льнозаводам.

Горкомам, райкомам партии, горрайисполкомам необходимо обеспечить помощь льноводным хозяйствам и льнозаводам силами шефствующих промышленных предприятий, организаций, учреждений городов и районных центров в осуществлении мероприятий по механизации технологических процессов уборки и первичной переработки льна. Оказывать помощь колхозам, совхозам и льнозаводам рабочей силой в период уборки льна, приемки льнопродукции и расстила соломки на заводах, не привлекать рабочих и служащих льнозаводов на уборочные работы в колхозы и совхозы в период массовой заготовки сырья.

Райкомы КПСС, райисполкомы, сельскохозяйственные органы обязаны повысить уровень организаторской и массово-политической работы среди тружеников села. Следует широко применять меры материального и морального поощрения занятых на уборке льна колхозников и рабочих совхозов, трудящихся городов и районных центров за выполнение и перевыполнение установленных заданий с учетом конкретных условий хозяйств и качества выполненных работ. Необходимо создать всем работникам, участвующим на работах со льном, необходимые условия для высокопроизводительного труда. Не допускать промедления с отправкой продукции на заводы, ставя задачей выполнение государственных планов каждым хозяйством не позднее первой половины декабря каждого года нынешней пятилетки.

По странам вечного лета

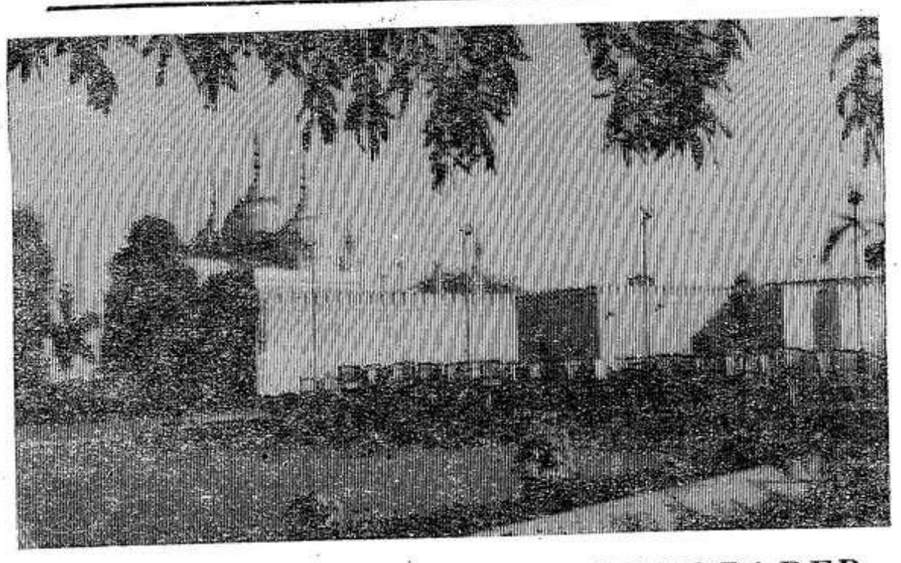

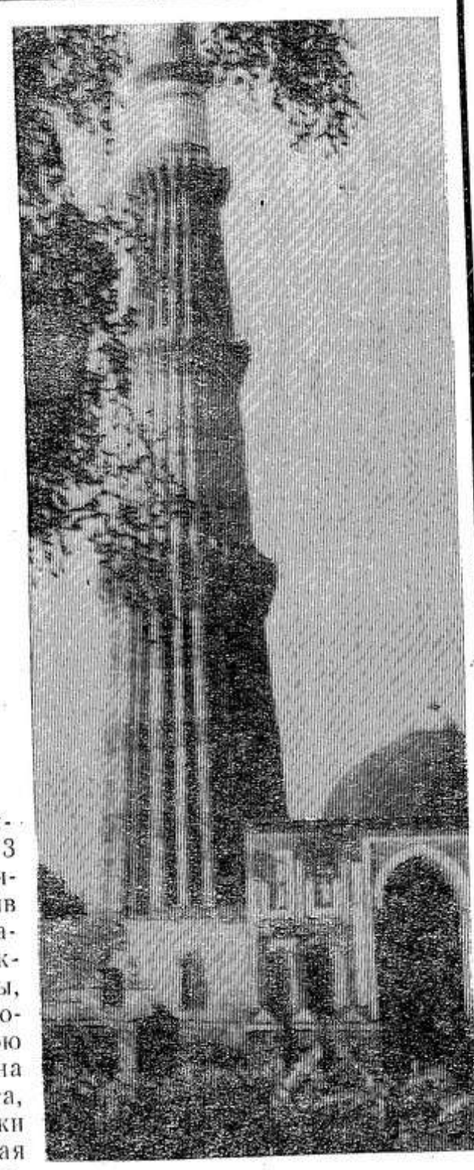

А. ЗОЛОТАРЕВ

ИНДИЯ ГЛАЗАМИ ТУРИСТА

(Продолж. Нач. в №№ 41, 42)

СЕДЬМОЕ ЧУДО СВЕТА

А НА СЛЕДУЮЩИЙ день мы вылетели в бывшую столицу династии Великих Моголов — Агру. Раньше это был богатейший и красивейший город Индии, а теперь — город ремесленников, мелких торговцев, нищих. И здесь, так же как и в Дели, мы видели резкие контрасты: мраморные дворцы и мавзолеи, а кругом глинобитные хижины, бедный люд, профессиональные нищие — собиратели «бакшиша». Здесь, в этом городе, находится седьмое чудо света, знаменитая индийская гробница Тадж Махал, поэма о любви, высеченная в камне, как говорил наш гид. Поражает трудолюбие индийского народа — ведь гробницу они сделали без всякой техники, дворец императора Акбара Фатехпур Сикри (мертвый город) — это чудеса восточной архитектуры, созданные руками индийского народа.

БОМБЕЙ

САМОЛЕТ «Бойнг-737» набирает высоту и берет курс на Бомбей. Через два часа мы уже у цели. Южная ночь окутала город, но он сказочно красив с высоты. Переливаются огни проспектов, набережных, многоэтажных реклам, небоскребов.

Бомбей — коммерческая столица Индии. Это чисто европейский город с широкими и прямыми улицами, высокими домами, бесконечным потоком машин. В городе живет 6 миллионов человек, здесь же находятся крупнейшие промышленные предприятия, институты, банки. Бомбей — центр индийской кинопромышленности. Достаточно сказать, что Индия выпускает фильмов больше, чем США.

В 20 километрах от Бомбея находится атомный центр. Роскошь и нищета живут здесь рядом. В Бомбее самые большие в Индии трущобы. Они протянулись на целых 12 километров. Мы жили в роскошном отеле «Президент», а рядом, по соседству с отелем, прямо на улице, на асфальте жили бездомные в лачугах из картона, жести, мешковины.

Типичная картина: горит огонь, на костре готовится пища, а вокруг расположилась семья, дети спят накрытые старым тряпьем. А вокруг, сжимая кольцом пустыри с лачугами, поднимаются кварталы современных домов.

В Бомбее мы посетили национальную галерею, аквариум, висячие сады, «ворота Индии» — арку на берегу моря, построенную в 1911 году в честь английского короля Георга VII, школу йогов, музей-квартиру Ганди, побывали в кинотеатре.

Своеобразно показывается кино. Вначале 30 минут идет реклама, потом — фильм. На самом интересном месте он прерывается, и зрители выходят на 15 минут отдохнуть. После перерыва реклама 10 минут и окончание фильма.

ПОВОРОТ К НОВОМУ

КАЖДЫЙ год население Индии увеличивается на 13 миллионов человек. Сейчас широко ведется пропаганда против многодетности. На улицах, зданиях, общественных местах можно встретить плакаты, призывы, транспаранты, лозунги, призывающие разумно формировать свою семью. Этой теме посвящена даже десятикопеечная монета, где мать и отец ведут за руки двоих детей. Но пока индийская семья состоит из 10 — 12 человек.

Правительство Индии много делает для улучшения жизни народа. В стране введено бесплатное лечение, детям бедняков дают в школах бесплатные завтраки и обеды. Если раньше хлеб ввозился из-за границы, то за последнее время производство зерна увеличилось в три раза, а в пятой пятилетке Индия намечает обеспечить себя хлебом полностью, без ввоза со стороны.

ТРУДОЛЮБИЕ НАРОДА

В ГОРОДАХ Индии мы не встречали женщин в мини. Даже служащие женщины-полицейские носят не форму, а сари с прикрепленными к ним знаками различия. В обращении друг с другом индусы мягки и деликатны, на лице всегда приветливая улыбка. Мы не встречали людей пьяных.

Поражает трудолюбие индийского народа. Почти все работы приходится выполнять вручную, но с каким мастерством и умением это делается! На острове Элефанта, в Аравийском море, мы осматривали храмы, вырубленные в скалах еще в седьмом веке. Там находятся изумительные по красоте фигуры богов. Мастера работали молотком и зубилом и создали неповторимые шедевры. А в Махабалипураме мы видели пять больших храмов, высеченных из одной целой скалы.

Индусы уважают и очень ценят свои традиции. Одежда, украшения, ремни, пряжки на каменных скульптурах VII века точно такие же, как и в наши дни.

В Индии нет воровства и очень мало полицейских. Особым уважением пользуются женщины: им ставят памятники, для них создаются лучшие песни, все тяжелые работы выполняют мужчины, они же стирают белье, готовят обеды. Женщины занимаются в основном воспитанием детей.

НА МОРСКОМ БЕРЕГУ

И снова перелет, теперь уже в город Мадрас (3 миллиона жителей). Через час мы уже были в городе. Это столица штата. Здесь живут в основном тамилы, потомки древних дравидов. Об этом в городе в путеводителе говорится так: это земля солнца и тепла, храмов и легенд, серебряных песков на побережье Бенгальского залива, голубых гор и бархатно-зеленых рисовых полей. В Мадрасе столько храмов, что их нельзя сосчитать. Мудрец ответил императору на этот вопрос так: в этом городе храмов больше на один, чем у императора волос на голове.

Здесь же второй по длине пляж в мире. Мадрас нас встретил теплой влажной погодой. Мадрасцы также общительны и улыбчивы, как и жители других городов Индии. Здесь мы не встречали кварталов с лачугами и спящих на тротуарах людей. Здесь своя жизнь и культура.

Мы осмотрели город, его учебные заведения, музей изобразительного искусства, памятники Ганди, Труду. Побывали в книжных магазинах, где произведения Маркса, Энгельса, Ленина, Горького на английском языке можно свободно купить.

В КУРОРТНОЙ ДЕРЕВНЕ

САМОЕ прекрасное время провели мы в Махабалипураме, курорте на берегу Бенгальского залива в 58 километрах от Мадраса. Жили в деревне в хижинах из пальмовых ветвей. Рядом плескалось море, вокруг пальмовые леса. Мы много купались, загорали, ловили крабов. Не верилось, что на Псковщине зима.

И здесь, в окружающих курорт деревнях, мы видели, как в поте лица добывали свой хлеб крестьяне. Все выполнялось вручную, единственный помощник — вол. Мы видели, как рабочие обрабатывают камень с помощью молотка и зубила, рыбаков, ловящих рыбу на древних пирогах, женщин, заготавливающих топливо для костра.

Когда мы покидали гостеприимный Махабалипурам, провожать нас собралось все население деревни. Вручили памятные сувениры. Хозяин деревни, добрый друг нашей страны, сказал: — Все хорошее приходит к концу, но по индийской философии всякий конец обозначает новое начало.

Прощаемся. Из окон автобуса машем руками, дарим последние значки, запеваем нашу любимую «Надежду» А. Пахмутовой. Нас ждет новая, не менее интересная страна Шри Ланка.

НА СНИМКАХ: Дели — один из индийских храмов «Красный форт»; 75-метровая башня кубат минар.

Фото автора.

Продолжение следует.

В мире интересного

Клад из... копеек

МОГИЛЕВ, 5. (Внеш. корр. «Сельской жизни»). Жительница деревни Большая Мещаница Белыничского района Тамара Троцкая на берегу небольшой речушки Ослик нашла клад из серебряных монет XVI—XVII веков. Особый интерес в нем привлекают копейки, которые были в обращении при Иване Грозном, Борисе Годунове, Василии Шуйском, Лжедмитрии, чеканившиеся Московским и Псковским монетными дворами. Там же и польские шестигрошовики, тройные гроши Польши и Литвы, другие знаки прошлых времен.

Всего в кладе 184 монеты. Они переданы в местный краеведческий музей.

И. ШЛЫК.

«Самый громкий» шум

По мнению специалистов, шум «загрязняет» окружающую среду. Японскому парламенту даже предложен законопроект по борьбе с его тремя категориями: заводской шум, строительный, дорожный. Ориентировочный предел — 55—70 децибел, в зависимости от конкретных условий.

Некоторые наблюдатели не без ехидства отмечают, что молчанием обойден «самый громкий» шум — политический, хотя его в Японии считают одним из основных источников вредных децибел.

С раннего утра до поздней ночи целые районы японских городов живут под аккомпанемент бодреньких голосов энергичных местных политиков. Проезжая на машинах по улицам, они будят ни свет ни заря своих избирателей усиленным через мощные громкоговорители текстом, например: «Доброе утро, это Накамура, ваш друг и кандидат на пост члена городского совета».

Как говорится, слона-то и не замечают.

Десятиметровое письмо

В одном из турецких музеев хранится самое длинное в мире письмо. Оно было послано персидским шахом султану Оттоманской империи в XV веке. Письмо написано на пергаментном свитке длиной в десять, а шириной — в семь метров.

Редактор Н. П. ЖУКОВ

СПРАВКИ

ТЕЛЕВИДЕНИЕ

ЧЕТВЕРГ, 8 АПРЕЛЯ

9.00 — Новости. 9.10 — Утренняя гимнастика. 9.30 — «Отзовитесь, горнисты!». 10.15 — «Надежный человек». Телевизионный художественный фильм. 1-я серия. 11.20—11.50 — «Творчество народов мира». 14.00 — «Твой труд — твоя высота». Программа документальных фильмов. 14.45—«Русские путешественники и исследователи». Исследование Средней Азии. 15.15 — «Из школы в большую жизнь». 16.00 — Играет ансамбль «Серенада». Передача из Ленинграда. 16.30 — «Слово — ученому». 16.45 — «Шахматная школа». «Класс разрядников». «Середина игры». 17.15 — «Рассказы о профессиях». Передача для старшеклассников. 17.45 — «Орлята учатся летать». Телевизионный фильм. 18.00 — Новости. 18.10 — «БАМ. Год первый». Документальный фильм. 18.30 —«Ленинский университет миллионов». «Дальнейшее развитие сельского хозяйства — всенародная задача». 19.00 — «По концертным залам Москвы». Обозрение. 19.50 — Премьера телевизионного художественного фильма «Надежный человек». 2-я серия. 21.00 — «Время». Информационная программа. 21.30 — «Испытай себя». 22.30 — 00.45 — Чемпионат мира по хоккею. Сборная СССР — сборная Польши.

ПЯТНИЦА, 9 АПРЕЛЯ

9.00 — Новости. 9.10 — Утренняя гимнастика. 9.30 — «Один за всех, все за одного». Передача из Ленинграда. 10.15 — «Надежный человек». Телевизионный художественный фильм. 2-я серия. 11.[illegible] — Играет ансамбль «Серенада». Передача из Ленинграда. 11.50 — «Рассказ о моем друге». Телевизионный документальный фильм. 14.00 — «Судья. Дела и люди». Научно-популярный фильм. 14.[illegible] — Б. Полевой. «Повесть о настоящем человеке». 14.50 — «Наука, техника, прогресс». К дням науки и техники Австрии в СССР. 15.[illegible] — «Москва и москвичи». 15.50 — «Фильм — детям». «Красные [illegible]лы». Художественный фильм. 17.[illegible] — «На приз клуба «Золотая шайба». 18.00 — Новости. 18.10 — «Ферма начинается с поля». 18.[illegible] — «Подвиг». 19.00 — «Музыкальный абонемент». «Русский романс». Поет народный артист СССР И. Петров. 19.30 — «Белое солнце пустыни». Художественный фильм. 21.00 — «Время». Информационная программа. 21.30 — «Золотая нота». Передача из Г[illegible]. 22.30 — 00.45 — Чемпионат мира по хоккею. Сборная СССР — сборная ГДР. Трансляция из Польши. В перерывах — 1. Чемпионат Европы по тяжелой атлетике. Передача из Берлина. 2. [illegible]вости.

ОБЪЯВЛЕНИЯ РЕКЛАМА

Заготконтора райпо ПРИГЛАШАЕТ на временную работу для изготовления картофельных ящиков пенсионеров и других рабочих. Оплата за один изготовленный ящик — 20 копеек.

КИНО

Смотрите в Опочке

«МАЯК»
8 апреля
Художественный фильм
«БЕРЕГИСЬ ЗУЗУ»
(две серии)
Начало сеансов в 18 и 21

ДОМ КУЛЬТУРЫ
8—9 апреля
Художественный фильм
«ВЫСОКИЙ БЛОНДИН В ЧЕРНОМ БОТИНКЕ»
Начало сеансов в 18 и 20

Наш адрес: 182330 г. Опочка, Дом Советов

ТЕЛЕФОНЫ: редактора — 105, корреспондента-организатора радиовещания и отдела сельского хозяйства — 185, зам. редактора партийного отдела, отдела писем, секретаря — 77, бухгалтера, корректора — 18, типографии — 34.

Газета выходит по вторникам, четвергам и субботам.

Опочецкая типография управления издательств, полиграфии и книжной торговли Псковского облисполкома.

Объем 1 печ. лист. Заказ 596. Тираж 63[illegible]