ПРОЛЕТАРИИ ВСЕХ СТРАН, СОЕДИНЯЙТЕСЬ!

КРАСНЫЙ МАЯК

ОРГАН ОПОЧЕЦКОГО РАЙОННОГО КОМИТЕТА КПСС И РАЙОННОГО СОВЕТА ДЕПУТАТОВ ТРУДЯЩИХСЯ ПСКОВСКОЙ ОБЛАСТИ

Газета основана в 1918 г. № 18 (6972) | Четверг, 11 февраля 1971 года | Цена 2 коп.

УСПЕХИ ТРУДЯЩИХСЯ РОССИИ

Трудящиеся РСФСР в ленинском юбилейном году добились дальнейших успехов в развитии народного хозяйства республики, говорится в сообщении ЦСУ при Совете Министров РСФСР. По предварительным итогам, задания пятилетнего плана по основным социально-экономическим показателям республикой выполнены. Промышленность Российской Федерации перевыполнила план 1970 года по реализации продукции и производству большинства важнейших изделий. Прирост промышленного производства по сравнению с 1969 годом составил 7,9 процента вместо 6,1 процента по годовому плану.

Хороших результатов в истекшем году добились труженики сельского хозяйства республики. Валовая продукция сельского хозяйства увеличилась против 1969 года, в сопоставимых ценах, на 11 процентов и составила 42,8 миллиарда рублей. Государственные планы закупок зерновых культур, овощей, фруктов, картофеля, а также основных продуктов животноводства перевыполнены.

В 1970 году сельскому хозяйству поставлено 145 тысяч тракторов и много другой техники, 19 миллионов тонн минеральных удобрений — на 2,6 миллиона тонн больше, чем в 1969 году. За 1970 год введено в строй более 180 новых крупных государственных промышленных предприятий. Национальный доход, использованный на потребление и накопление, увеличился по сравнению с 1969 годом на 8,7 процента. Реальные доходы в расчете на душу населения возросли на 5,5 процента.

В сообщении ЦСУ РСФСР отмечается, что в 1970 году выполнена большая программа жилищного строительства. Достигнуто дальнейшее развитие народного образования, здравоохранения, науки и культуры.

(ТАСС).

УДОСТОЕН ПРЕМИИ

Облисполком и президиум облсовпрофа рассмотрели итоги соревнования управлений пищевой и местной промышленности, бытового обслуживания населения и коммунального хозяйства за четвертый квартал 1970 года. В числе удостоенных переходящего Красного знамени облисполкома и президиума облсовпрофа и первой денежной премии — Опочецкий комбинат коммунальных предприятий.

Н. Михайлов.

Коллектив маслосырзавода взял социалистическое обязательство к дню открытия XXIV съезда КПСС выполнить квартальное задание на 100,4 процента. В успехе большая надежда возлагается на слесаря, ударника коммунистического труда Алексея Петровича Петрова. Ведь он свыше 20 лет обеспечивает бесперебойную работу оборудования.

НА СНИМКЕ: А. П. Петров.

Фото Ю. Орлова.

СТАРТ ВЗЯТ

Истекший юбилейный год для нашего коллектива был благоприятным. Мы справились с поставленной задачей, завершив досрочно пятилетний план.

Выполнен и годовой план по всем технико - экономическим показателям.

Работа предприятия в условиях новой системы планирования и экономического стимулирования дала возможность иметь фонды материального поощрения. В прошлом году фонды экономического стимулирования составили 220 тыс. рублей. В фонд социально-культурных мероприятий и жилищного строительства отчислено 58 тыс. рублей.

За прошлый год рабочим завода из фонда материального поощрения выдано 46 тыс. рублей и 44 тыс. рублей выплачено премий из фонда заработной платы. На выплату «тринадцатой» зарплаты в январе израсходовано 11,6 тыс. рублей.

Многие рабочие получили приличные суммы. Например, обрубщик литья В. И. Иванов, шофер А. С. Семенов получили по 101 рублю, консерваторщик Д. А. Александров — 98 рублей. Злостные нарушители трудовой дисциплины и правопорядка лишены этой надбавки полностью или частично.

Значительные средства отпускаются на жилищное строительство. Построен двухквартирный жилой дом. В нем справили новоселье А. С. Егорова и П. П. Канков. Ведется строительство еще одного двухквартирного жилого дома. Теперь сорок семей рабочих живут в заводских домах. А это способствует закреплению на предприятии кадров.

Подготовлена проектно - сметная документация на строительство 40-квартирного жилого дома. Жилое строительство можно было бы вести в более широких размерах, но нет подрядчика.

Хороший старт взят коллективом в текущем году. Январь закончен с перевыполнением по всем показателям, в полтора раза перекрыт план прибылей. Ширится соревнование в честь XXIV съезда партии.

И. Федоров,
главный бухгалтер ремзавода.

С УВЕЛИЧЕНИЕМ

В январе надой молока от каждой фуражной коровы по колхозу составил по 139 килограммов. Это на 30 килограммов больше, чем было получено за первый месяц прошлого года.

Дело, конечно, не только в заботливом уходе, но и в усиленном рационе питания. Впервые в своей практике мы стали обрабатывать солому аммиачной водой. Государству продано 415 центнеров молока, тогда как в прошлом году такой цифры мы достигли лишь после первой недели февраля.

Сейчас надои увеличиваются, растут и поставки молока государству. Ежедневно на завод отправляется в среднем по 14 центнеров молока. Взяв на себя повышенные обязательства, мы решили квартальный план по продаже молока государству выполнить досрочно, к 25 марта.

З. Михайлова,
зоотехник колхоза «Большевик».

ПЕСНЬ ПОЮЩИХ ПРОВОДОВ

ЛЕНИНСКАЯ формула «Коммунизм есть Советская власть плюс электрификация всей страны» известна каждому. Но, пожалуй, не каждый знает, какие усилия пришлось приложить, чтобы формулу эту воплотить в практические дела. Только в одном Опочецком районе за последние три года протянуто 485 километров линий электропередач напряжением десять киловольт и 255 километров — напряжением 0,4 киловольта. Из 8290 сельских дворов неэлектрифицированными остались двадцать три. За этими цифрами кроются поистине титанические усилия рядовых армии «прометеев».

Василий Сергеевич Громов с гордостью причисляет себя к тем, кто дарит людям свет. Как-никак, а пошел семнадцатый год его работы на предприятии района электрических сетей. Старший электромонтер коммунист В. С. Громов за эти годы вложил немало энергии, труда, знаний и опыта в общее дело коллектива. Недаром за все это время администрация семь раз выносила ему благодарности, четырежды награждала Почетными грамотами. Фотографии передовика производства заносились на Доски почета района и Псковского предприятия электрических сетей «Ленэнерго».

В часы короткого отдыха под песнь гудящих проводов легко думается. В такие минуты отрывочно встают перед глазами картины прошлого, вспоминается весь пройденный путь.

А путь свой к вершинам трудовой доблести Василий Сергеевич начинал шестнадцатилетним пареньком в тяжкий для страны 1942 год.

... Горьковский автозавод наряду с выпуском грузовиков исполнял и военные заказы. Грозное оружие — артиллерийские самоходные установки — ежедневно грузились на платформы и следовали на фронт. Кто знает, какого это стоило напряжения для недосыпавших и недоедавших подростков, каким был в те годы и В. С. Громов.

Два года на оборонном заводе. А затем служба в рядах Советской Армии. Только в 1950 году, через шесть лет, Василий Сергеевич вернулся в родные места на Псковщину. Шесть боевых медалей за добросовестную службу украсили грудь солдата.

Затем два года работы на торфопредприятии. В 1952 году В. С. Громова направляют на учебу в Себежскую школу механизации, по окончании которой он становится механиком бывшей в те годы Первой Опочецкой МТС.

И только в 1954 году Василий Сергеевич пришел на работу в городскую электростанцию. С тех пор и трудится в этом, ставшем ему родным и близким, коллективе. Трудится, отдавая себя целиком полюбившейся работе. Из года в год перекрывает задания.

Вот и минувшую пятилетку старший электромонтер завершил на два месяца раньше срока. А если сравнить годовую выработку в начале пятилетки — 4400 рублей и в ее конце — 7150 рублей, то станет ясно — плодотворно потрудился коммунист В. С. Громов.

Уважают в коллективе Василия Сергеевича, считаются с его мнением. Когда на предприятии начался поход за экономию и бережливость, старший электромонтер предложил: «Давайте организуем возврат на склад бывшей в употреблении, но еще годной продукции — железобетонных приставок, провода, изоляторов». Предложение одобрили. Предприятие от этого выиграло: в прошлом году экономия от повторного применения возврата составила 5100 рублей.

Рано отправляется на линию Василий Сергеевич. Сейчас электрики ведут демонтаж старых опор и заменяют их новыми. Пройдены пять километров от Опочки в сторону Красногородского. Электрики спешат: к съезду партии они хотят сделать как можно больше.

Любит свою работу Василий Сергеевич. Да и можно ли ее не любить. Там, где пройдут электрики, вздыбятся ввысь новые опоры, протянутся километры поющих проводов. Понесется по ним мощный поток электроэнергии, приводя в движение станки, машины, зажигая в домах «лампочки Ильича». Смотря на дело рук своих, скупо озарится улыбкой лицо Василия Сергеевича — пусть людям сопутствует большое человеческое счастье, такое же светлое и безграничное, как окружающий простор.

Ю. Воробьев.

НА ЗАСЕДАНИИ БЮРО РК КПСС

Состоялось очередное заседание бюро РК КПСС, на котором рассмотрен ряд вопросов.

ПРИЕМ В ПАРТИЮ

Утверждены решения первичных парторганизаций о приеме в партию. Кандидатом в члены КПСС принята преподаватель школы-интерната В. И. Ефимова, в члены КПСС — механизатор колхоза «Урожай» И. В. Егоров.

О РУКОВОДСТВЕ ПАРТИЙНОЙ УЧЕБОЙ

При парторганизации колхоза «Красное Заречье» создана школа основ марксизма-ленинизма. В ней обучается 16 коммунистов. Многие слушатели добросовестно относятся к повышению своего идейно-теоретического уровня, серьезно готовятся к каждому занятию, а полученные знания умело используют в практической работе.

Однако в руководстве партийной организации марксистско-ленинским образованием коммунистов наличествуют серьезные недостатки. Имеют место факты срыва и переноса занятий. Не все слушатели ведут конспекты. Отдельные занятия проходят при низкой явке. Слушатели глубоко не вникают в экономику колхоза, слабо влияют на развитие производства.

МЕЛИОРАТИВНАЯ ПЯТИЛЕТКА

Рассмотрены мероприятия по дальнейшему развитию мелиорации земель в колхозах и совхозах района в 1971—75 гг. В них, в частности, намечено:

осушить переувлажненные и заболоченные земли на 3445 гектарах, в том числе закрытым дренажем — 3120 гектарах;

провести культуртехнические работы на 6580 гектарах, в том числе силами колхозов, совхозов и райобъединения «Сельхозтехника» на 2860 гектарах и ПМК «Мелиоводстрой-2» — 3720 гектарах;

создать высокопродуктивные луга и пастбища путем залужения земель на 4330 гектарах, а долголетние культурные пастбища на 2140 гектарах;

произвестковать силами райобъединения «Сельхозтехника» 22 тысячи гектаров кислых почв;

заготовить торфа для подстилки и приготовления компостов 612 тысяч тонн.

* * *

Утверждены мероприятия по оказанию шефской помощи промышленными предприятиями колхозам и совхозам района на 1971 год.

Колхоз «Дружба» Хмельницкого района славится в Винницкой области стабильными высокими урожаями, крепкой экономикой. Хорошими показателями завершили хлеборобы хозяйственный год: в среднем с гектара собрано свыше 37 центнеров озимой пшеницы, 400 центнеров сахарной свеклы. Досрочно выполнен пятилетний план продажи государству животноводческой продукции.

Труд колхозника в этом хозяйстве все больше и больше приближается к труду рабочего промышленного предприятия. Оперативная связь между бригадами и полевыми станами, ремонтными мастерскими и животноводческими фермами осуществляется через диспетчерский пункт. На специально оборудованных световых табло и картах отражаются все работы, загруженность тракторов и автотранспорта, ремонт сельскохозяйственной техники.

НА СНИМКЕ: на диспетчерском пункте председатель колхоза Владимир Фадеевич Вильчинский и диспетчер — агроном Анна Демидовна Полищук.

„МЫ ДЕЛУ ЛЕНИНА И ПАРТИИ ВЕРНЫ“

ТАК называется Всесоюзный ленинский зачет комсомольцев и молодежи, посвященный XXIV съезду КПСС, который был объявлен Центральным Комитетом комсомола в августе прошлого года по решению XVI съезда ВЛКСМ.

В день 50-летия речи В. И. Ленина на третьем съезде комсомола «Задачи Союзов молодежи» юноши и девушки восприняли этот призыв: «По-ленински учиться коммунизму». Подведены итоги первого этапа, намечены перспективы на будущее.

Сейчас идет к завершению последний этап ленинского зачета, наиболее ответственный. Уже можно сказать о некоторых результатах работы наших комсомольских организаций, направленных на встречу очередного съезда партии.

Успешно трудятся над выполнением своих социалистических обязательств комсомольцы и молодежь колхозов «Вперед», «XXI партсъезд», спиртозавода, хлебокомбината. Каждый молодой труженик города и деревни все свои усилия направляет на достойную встречу этого важного события в жизни страны.

В первых рядах соревнующихся: маляр ПМК-538 Нина Николаева, токарь ремонтного завода Анатолий Ободов, выполняющие нормы выработки на 130 процентов, молодая доярка колхоза «Вперед» Любовь Павлова, передовой механизатор колхоза «Путь к коммунизму» Виктор Константинов и многие другие. Все они являются лучшими в своей профессии.

Каждый участник ленинского зачета понимает, что во время общественно - политической аттестации наряду с выполнением личных социалистических обязательств будет учитываться и отношение к общественной работе, изучение марксистско-ленинской теории, важнейших партийных документов.

Вот почему при подготовке к новому учебному году в сети молодежного политпросвещения комитеты первичных комсомольских организаций свою работу направили на то, чтобы все юноши и девушки были охвачены этими видами учебы.

Сейчас в общеобразовательных школах, педагогическом и профессионально - техническом училищах обучаются 1785 членов ВЛКСМ. Еще 185 продолжают свое образование в заочной и вечерней школах, на заочных отделениях высших и средних учебных заведений. В системе комсомольского политического просвещения повышают свои знания 600 молодых рабочих и тружеников села, а 246 человек занимаются совместно с коммунистами.

В ходе ленинского зачета юноши и девушки углубленно изучили речь В. И. Ленина на третьем съезде комсомола, доклад Генерального секретаря ЦК КПСС тов. Л. И. Брежнева «Дело Ленина живет и побеждает» на совместном торжественном заседании ЦК КПСС, Верховного Совета СССР и Верховного Совета РСФСР, посвященного 100-летию со дня рождения В. И. Ленина. Все первичные комсомольские организации свою работу проводят на основе решений XVI съезда ВЛКСМ.

Подготовка к очередному съезду партии повышает общественную активность молодых людей. В настоящее время около 2000 членов ВЛКСМ имеют постоянные поручения.

Ленинский зачет «Мы делу Ленина и партии верны» должен закончиться Всесоюзным комсомольским собранием (дата его проведения будет установлена ЦК ВЛКСМ).

В крупных комсомольских организациях началась общественно - политическая аттестация участников ленинского зачета. Комиссии эти должны помнить, что аттестация строится на принципах индивидуального подхода, в духе высокой требовательности к юношам и девушкам.

Отчет каждого члена ВЛКСМ должен проходить на закрытом комсомольском собрании при обязательном участии членов аттестационной комиссии. Желательно, чтобы на этих собраниях каждый член комсомола представлял свои трудовые рапорты очередному съезду партии.

Участвуя в ленинском зачете, посвященном XXIV съезду КПСС, молодежь района еще раз докажет свою преданность советскому народу, готовность выполнить любое поручение Родины.

В. Павлов,
секретарь РК ВЛКСМ.

Дельный разговор

Между сменами собрались на совещание те, кто делает нас красивыми — работники парикмахерских. Накоротке они подвели итоги работы за прошлый год, говорили о задачах текущего года.

Дельный разговор состоялся о любви к своей профессии и отношении к работе, о повышении культуры обслуживания клиентов.

И. ДМИТРИЕВ.

Получите тринадцатую

Эта весть быстро облетела все цеха хлебокомбината. И вечером рабочие собрались в красном уголке.

Коллектив неплохо поработал в юбилейном году. Перевыполнен план выпуска валовой продукции и ее реализации. Фонд материального поощрения составил 22 тысячи рублей.

Обсудив итоги прошлого года, коллектив завода принял новые социалистические обязательства. Затем началось поощрение передовиков. 18 рабочих получили звание ударника коммунистического труда, 59 человек подтвердили это звание.

В торжественной обстановке, под звуки оркестра, вручается тринадцатая зарплата. Она больше среднемесячной основной в полтора—два раза. Так, кочегар Н. Ф. Сергеев получил 328 рублей, рабочая кондитерского цеха А. М. Ананьева — 234 рубля, рабочая винного цеха М. И. Митт — 255 рублей, грузчик Р. Н. Николаев— 205 рублей.

Много хлопот выпало на долю кассира Т. И. Вороновой. Всего ею выплачено из фонда поощрения 15 тысяч рублей. Уже никто из рабочих не назовет цифру «13» несчастливой. Тринадцатая зарплата позволит приобрести много внеплановых покупок.

З. Добичева,
бухгалтер хлебокомбината.

Колонка информации

Семинар политинформаторов

В минувшую пятницу в райкоме партии состоялся очередной семинар политинформаторов. Присутствующие прослушали лекцию о международном положении, с которой выступил член общества «Знание» Н. И. Усов.

Первый секретарь РК КПСС А. И. Иванов свое выступление посвятил итогам работы промышленных предприятий, строительных и других организаций, а также колхозов и совхозов за 1970 год и задачам, которые предстоит решить трудящимся района в первом году новой пятилетки.

Затем политинформаторы занимались по секциям.

М. СЕРГЕЕВ.

Обсуждает райком профсоюза

Райком профсоюза работников культуры обсудил вопрос о ходе смотра художественной самодеятельности учреждений культуры, посвященном XXIV съезду партии. С отчетом выступила зав. отделом культуры Л. Д. Клещева.

Члены райкома отметили, что смотр проходит не на должном уровне. Об этом говорит хотя бы такой факт: 12 сельских клубов не приняли участия в кустовых смотрах, хотя сроки их проведения закончились в декабре.

В феврале должен пройти районный смотр художественной самодеятельности. Райком профсоюза обязал отдел культуры, его местный комитет профсоюза принять срочные меры по устранению недостатков, организованно провести районный смотр.

А. ФЕДИН.

Вручены права

В понедельник завершили работу пятимесячные курсы шоферов третьего класса при автоколонне № 1300. Более тридцати молодых парней успешно выдержали экзамены и получили права водителей.

Большая часть из подготовленных новых шоферов будет работать в нашей колонне. Однако перед самостоятельной работой каждый из них пройдет месячную стажировку с опытным водителем.

Г. ГОЛУБЕВ,
начальник отдела кадров автоколонны № 1300.

Домашние покупки

Надумала П. Е. Ефимова из деревни Норкино совхоза «Салют» приобрести новую покупку. Подала заявку заведующей магазином Е. Е. Кирилловой. И вот холодильник марки «Бирюса» украсил ее квартиру. Приобрели холодильники этой марки житель города Опочки П. Ф. Михайлов, рабочая совхоза «Глубоковский» О. Ф. Пухова. А всего в январе по линии потребительской кооперации продано семь холодильников.

Н. БАРАНОВА.

План выполнен

Хорошо потрудились в январе работники Опочецкой заготконторы. Они успешно выполнили задание по всем показателям.

Неплохо работают заготовители и в феврале.

В. ШВЕЦОВА.

● *ОТЧЕТЫ И ВЫБОРЫ В КОЛХОЗАХ*

Лучше использовать землю

ПОСЛЕДНИЙ год минувшей пятилетки оставил заметный след в жизни колхозников колхоза «Организатор». Об этом свидетельствует тот факт, что несколько повысилась урожайность сельскохозяйственных культур. Зерна, например, собрано по 9,7 центнера, картофеля по 98 центнеров с гектара. Возросли и доходы. Они составили 321,1 тыс. рублей. Производственно - финансовый план перевыполнен. Этому способствовали решения июльского (1970 г.) Пленума ЦК КПСС. Колхозу доплачено за сверхплановую продажу мяса 15 тысяч рублей.

Но как в докладе, с которым выступил председатель колхоза О. А. Алексеев, так и в выступлениях указывалось, что результаты могли быть значительно лучше, если бы везде относились к земле по-хозяйски. Приводились, в частности, такие примеры. В третьей бригаде собрано с каждого гектара по 12,8 центнера зерна, в первой бригаде— по 146 центнеров картофеля.

Если бы все бригады получили столько зерна и картофеля, производство их в колхозе намного возросло. А это дополнительные центнеры кормов, которыми по общей питательности общественное животноводство обеспечено на текущую зимовку всего лишь на 41 процент к потребности.

—Наша бригада, —говорит руководитель третьей бригады П. Н. Семенова, — не выполнила в прошлом году план по заготовке сена. И только потому, что сенокосные угодья находятся в запущенном состоянии. А без прочной кормовой базы нечего и думать о повышении продуктивности общественного животноводства.

Себестоимость ряда сельскохозяйственных продуктов остается высокой. Так, центнер картофеля обошелся колхозу в 7 рублей 41 коп.

— И это случилось потому, — говорит агроном В. Г. Иванов, — что на возделывании этой культуры применяется много ручного труда. Чтобы не повторять прошлогодних ошибок, нынче мы создали механизированное звено, которое будет выращивать картофель на 45 гектарах. Площади под картофель будут хорошо удобрены. Возможности для этого есть. ПМК «Мелиоводстрой-2» заготовила для колхоза 24 тысячи тонн торфа. Это приходится по 16 тонн на гектар пашни в обработке.

В колхозе низка трудовая дисциплина. Достаточно сказать, что 29 колхозников не выработали установленного минимума. Для двухсменной работы не хватает механизаторов.

Обсудив итоги минувшего года, колхозники приняли на себя новые обязательства. Они решили повысить урожайность всех сельскохозяйственных культур. С этой целью намечено внести по 18 тонн органики в среднем на гектар пашни. Надой молока на корову должен составить 2300 килограммов. На 30 гектарах будет проведено поверхностное улучшение лугов.

На соревнование вызваны колхозники колхоза «Родина».

А. Степанов.

Три года работает техником-осеменатором в колхозе «Победа Ильича» Петр Алексеевич Яковлев. В прошлом году искусственным путем было осеменено 150 колхозных коров и 32 коровы из личных хозяйств колхозников. Стельность составила 100 процентов.

На пятом съезде работников ферм П. А. Яковлеву было присвоено звание «Лучший животновод района».

НА СНИМКЕ: П. А. Яковлев.

ПОВЫСИЛИ КЛАССНОСТЬ

Сейчас во всех хозяйствах района ведется учеба механизаторов по 100-часовой программе. 37 часов отведено на изучение правил уличного движения, 32 часа — на изучение техники безопасности. Остальное время предназначается для знакомства с системой машин по комплексной механизации возделывания льна, картофеля и других сельскохозяйственных культур. Конечная цель этих занятий — переаттестация механизаторов.

Организованно проходила учеба в колхозе «Урожай». Программа занятий пройдена раньше всех. И в прошлую пятницу была проведена проверка знаний механизаторов. Комиссия приняла экзамен у 24 трактористов. 12 из них присвоен первый класс, стольким же — второй.

Н. Кузьмин.

БОЛЬШОЕ ПОДСПОРЬЕ

На всех пяти молочнотоварных фермах нашего колхоза ведется обработка соломы аммиачной водой. Через семь дней после обработки скирды соломы вскрываются и скармливаются животным. При нынешней недостаточности кормов такой резерв является большим подспорьем.

Сейчас многие труженики бригад заняты заготовкой веток, которые пропускаются через ДКУ. Витаминизированная подкормка позволяет увереннее проводить зимовку скота.

А. Тераль,
зоотехник колхоза имени Мичурина.

ПОКАЗАТЕЛИ

...года вывозки на поля органических удобрений колхозами и совхозами района с 1 января по 8 февраля 1971 года

(в тоннах на гектар пашни)

«Организатор»	16,0
«Победа Ильича»	7,2
«Путь к коммунизму»	4,5
«Большевик»	2,7
«XXI партсъезд»	1,8
имени Мичурина	1,6
«Варыгинский»	1,6
«Вперед»	1,5
«Сила»	1,3
имени Любимова	1,2
«Красное Заречье»	1,2
«Глубоковский»	1,1
«Красный фронтовик»	1,1
«Родина»	1,0
«Ленинский путь»	1,0
имени Жданова	0,8
«Заветы Ленина»	0,7
«Красный Октябрь»	0,7
«Урожай»	0,6
«Духновский»	0,5
«Авангард»	0,4
«Салют»	0,4
По району	**1,9**

ПРИВЕСЫ СТАНОВЯТСЯ ДЕШЕВЛЕ

СОВХОЗ «Красный фронтовик» — хозяйство репродукторное. Главная наша задача — выращивать поросят и продавать их другим хозяйствам на доращивание. Естественно, что поросята, которых мы сдаем, должны отличаться хорошей жизнестойкостью.

В 1970 году рабочие ферм успешно справились со своими задачами. Получено по девять поросят от каждой свиноматки за один опорос. Они дорощены до среднего отъемного веса — 16,6 килограмма. В сравнении с прошлыми годами значительно снижен падеж.

При плане 23 тысячи поросят мы вырастили и продали 25,5 тысячи. Себестоимость привесов планировалась в 153 рубля один центнер. Фактически она составила 142 рубля.

Здесь надо сказать, что при репродукторном хозяйстве данная себестоимость сравнительно низкая, ее не следует сравнивать с себестоимостью привесов на откорме.

В целом от реализации свинины и поросят совхозом получена прибыль 608,5 тыс. рублей, что составляет 73 процента от общей прибыли.

Успех немалый. И сейчас стоит посмотреть, как он достигнут.

Во-первых, нам удалось добиться предельной нагрузки на одну свинарку. Каждая из них ухаживает за 28—30 свиноматками. Причем нагрузка увеличена не за счет больших затрат труда, а за счет организации кормления свиноматок и поросят в специально оборудованных столовых. Корма приготавливаются в кормоцехе и доставляются к фермам готовые. Свинарки самостоятельно распределяют их и следят за тем, чтобы «обед» в такой столовой протекал нормально.

Кроме этого, мы внедрили двухсменную работу свинарок. После приема опоросов, недели две спустя, свинарки начинают работать посменно. В данном случае приходится держать подсобного рабочего. При его помощи появилась возможность свинаркам работать по следующему распорядку. С пяти часов утра выходит одна и ухаживает за 60 свиноматками. Ей помогает подсобник. А в обед приходит ее сменщица и работает до позднего вечера. Таким образом, обеспечивается постоянный контроль за животными и не допускается переработка. Подсобный рабочий находится на ферме до самого отъема поросят. Затем его переводят на другую ферму.

Благодаря такой постановке дела мы снизили затраты труда на один центнер привесов до 5,1 человеко-дня. Это на 1,5 дня меньше, чем было запланировано.

Чтобы выращиваемый молодняк был крепкий, недостаточно одного ухода. Нужно еще правильно организовать кормление животных. Особенно большое внимание мы уделяем микроэлементам. Вводим в рацион аминокислоты (лизин), кормовой биовит, железный купорос.

В целях предупреждения анемии всем поросятам в 4—5-дневном возрасте вводится ферроглюкин. Кроме того, скармливаются древесный уголь, дерн, глина.

Ежегодно в хозяйстве выращивается гидропонным методом зеленка. Это очень важно в зимнее время.

Имеется у нас цех по приготовлению искусственного молока. Ежегодно фермы получают его около 4000 тонн.

Но что бы мы ни применяли, нам никогда не обойтись без умелых заботливых рук наших свинарок. У нас выросли настоящие мастера своего дела. Так, Анастасия Архиповна Ветошкина и Татьяна Михайловна Громова за год получили по 1119 поросят, что составляет по 9,3 поросенка на каждый опорос. Сохранность молодняка у них очень высока — 99 процентов.

Хорошие результаты у Клавдии Григорьевны Борисовой, Раисы Григорьевны Антоновой.

В нынешнем году мы ставим перед собой задачу еще улучшить свои показатели: при прежних высоких данных получить в общей сложности свыше 26 тысяч поросят.

М. Чуркин,
главный зоотехник совхоза «Красный фронтовик».

ЯРОСЛАВСКАЯ ОБЛАСТЬ. Оригинальное сооружение из сборного железобетона возвели строители треста «Союзмолмонтаж» на Угличском производственно экспериментальном заводе Всесоюзного научно - исследовательского института маслодельной и сыродельной промышленности. В нем разместился новый цех сухих заменителей цельного молока, выпускающий продукцию для откармливания молодняка сельскохозяйственных животных. При выработке сухих заменителей используются отходы молочной промышленности, а также гидрожиры, витамины, антибиотики.

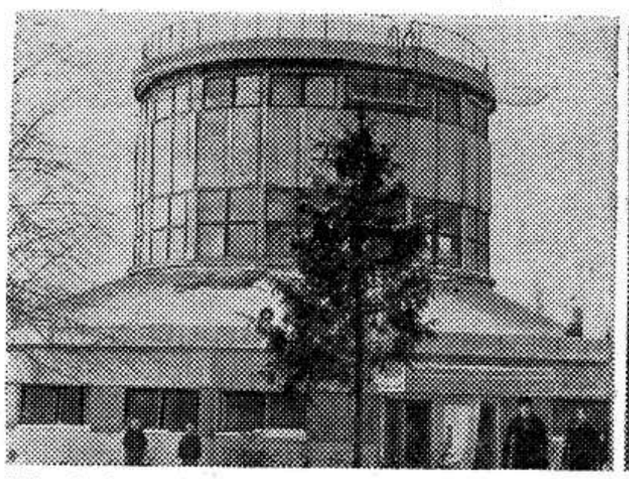

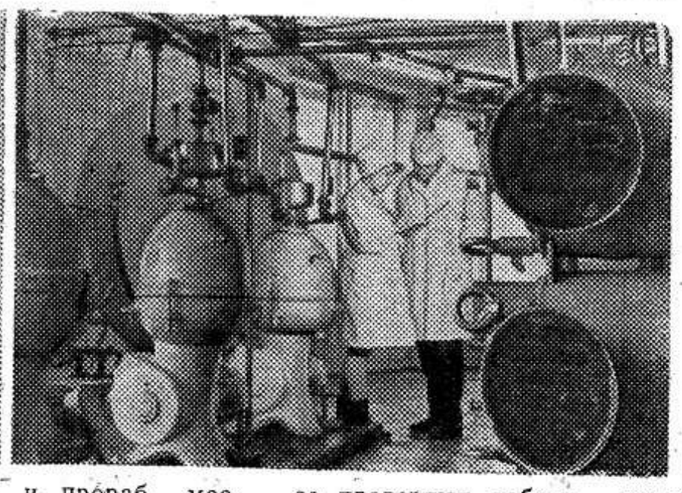

НА СНИМКАХ: общий вид экспериментального цеха; начальник цеха комсомолка Г. Широкова и прораб московского монтажно - наладочного управления В. Вашакидзе проверяют работу нового оборудования.

Фото Б. Саранцева.

Ко Дню Советской Армии и Военно-Морского Флота

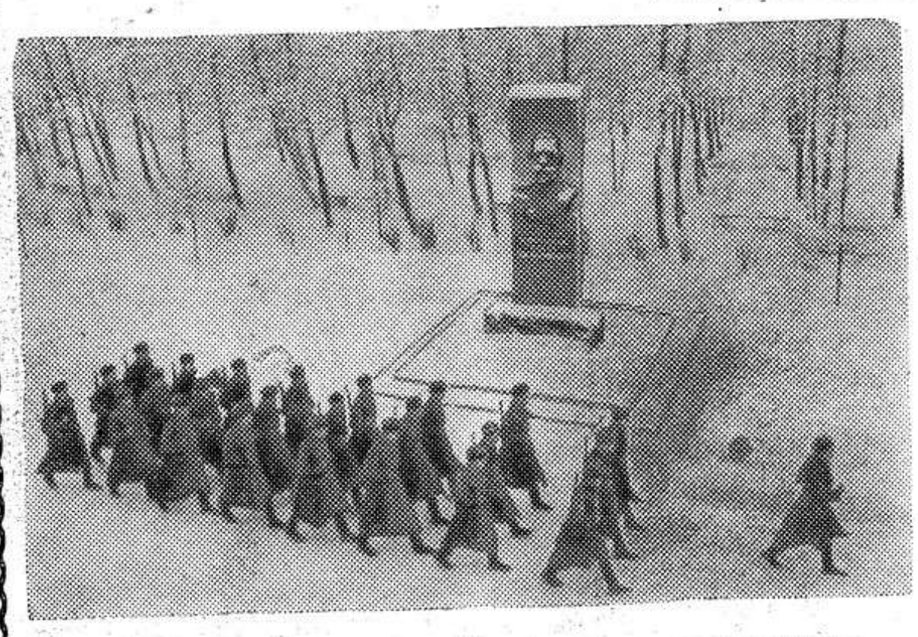

В Гвардейском Краснознаменном

ЛЕНИНГРАДСКИЙ ВОЕННЫЙ ОКРУГ. Гвардейский учебный мотострелковый Ленинградский Краснознаменный ордена Кутузова полк имени Ленинского комсомола— одна из передовых частей округа — имеет славную историю.

В феврале 1918 года 43 рабочих-путиловца составили одно из первых формирований Красной Армии. Под командованием героя гражданской войны Яна Фабрициуса отряд принял участие в боях с немцами на псковской земле. В дальнейшем отряд был преобразован в полк. Воины его участвовали во многих сражениях гражданской и Великой Отечественной войн, показали высокие образцы стойкости и мужества. О боевых заслугах и воинской доблести личного состава полка красноречиво говорят ордена на его знамени и звание Гвардейский.

В полк регулярно приходит пополнение, посылаемое коллективом прославленного Кировского завода. Вчерашние рабочие-кировцы не жалеют сил для овладения военным делом, стремятся приумножить славу своих отцов и дедов, готовы в любую минуту выступить на защиту завоеваний Октября.

НА СНИМКАХ: подразделение, сформированное из рабочих Кировского завода, проходит перед памятником основателю полка Яну Фабрициусу. Памятник создан и установлен солдатами части.

Отлично служит в подшефном полку слесарь тракторосборочного цеха комсомолец Александр Мельник. Он настойчиво овладевает воинской наукой, готовится стать младшим командиром. И в армии он высоко держит марку кировского рабочего, члена коллектива коммунистического труда.

Фото О. Пороховникова.
Фотохроника ТАСС.

Грипп коварен

Советы врача

Важно вновь и вновь напомнить людям: грипп —это далеко не безобидное заболевание. Никогда нельзя быть уверенным, что грипп, начавшийся даже легко, не приведет затем к тяжелым осложнениям.

Эта коварная инфекция занимает совершенно исключительное место по числу и разнообразию осложнений. Нередко после гриппа обостряются ревматизм, туберкулез, хронические заболевания органов дыхания и другие недуги, которыми человек страдал раньше.

Почувствовав недомогание, некоторые люди начинают беспорядочно принимать имеющиеся под рукой антибиотики, сульфаниламидные препараты и другие лекарства. Такое самолечение почти никогда не ведет к быстрому выздоровлению, а вред может принести большой.

При первых же проявлениях гриппа немедленно вызовите врача на дом. Не идите в поликлинику, подумайте, скольких здоровых вы можете заразить в автобусе, да и самой поликлинике.

Первая преграда распространению инфекции—как можно ранняя изоляция каждого больного. Еще до прихода врача надо отделить его от здоровых членов семьи, особенно от маленьких детей, для которых грипп наиболее опасен. Проветрите комнату, уберите из нее все лишнее, сделайте влажную уборку и уложите занемогшего в постель, тепло его укрыв. Почаще давайте ему теплый чай с лимоном, кипяченую или минеральную воду. Обильное питье усиливает выделение пота, а с ним из организма выводятся и всевозможные токсические вещества. Кроме того, питье смягчает слизистые оболочки рта, зева, глотки, успокаивает воспалительные процессы, вызванные гриппозным вирусом.

Специальной диеты не требуется. Если сохранился аппетит, можно есть все, кроме острых и кислых блюд, и, само собой разумеется, спиртных напитков.

Как еще помешать распространению инфекции? Комнату, где лежит больной, следует убирать влажным способом, деревянные предметы, пол, двери, протирать полупроцентным раствором хлорамина. Посуду, которой он пользовался, обеззараживают кипячением. Постельное и нательное белье, носовые платки надо стирать отдельно от другого белья и кипятить с содой. Ухаживающим за больным рекомендуется прикрыть нос и рот защитной маской из четырех слоев марли.

В период вспышки гриппа не ходите с детьми в кино, магазины, гости, поменьше ездите с ними на автобусах. Ухаживая за грудным ребенком, обязательно надевайте защитную маску, даже если чувствуете себя здоровым. Помните: для детей грипп представляет особую опасность.

Обычная вежливость диктует необходимость прикрывать рукой рот и нос перед тем, как чихнуть или кашлянуть и отвернуться от стоящих рядом в автобусе или в магазине. Когда нас подстерегает грипп, придерживаться этого правила надо неукоснительно.

З. Алексеева,
главный врач санэпидстанции.

Гусиная ферма старой станицы

АДРЕС ПЕРЕДОВОГО ОПЫТА

Самая крупная на Дону гусиная ферма создана в колхозе имени Ленина Каменского района. Здесь в излучине речек Глубокой и Северного Донца вырос большой птичий городок. И хотя ферма молодая, о делах ее птицеводов уже идет добрая слава. В 1970 году здесь выращено свыше 50 тысяч гусей и продано около двухсот тонн гусиного мяса высокого качества.

— Готовясь к зиме, —рассказал корреспонденту ТАСС председатель колхоза И. Н. Сухорубченко, — мы оставили на племя 10 тысяч гусей, а 30 тысяч откармливаем для продажи в первом квартале нынешнего года.

На ферме птицы размещены в просторных кирпичных помещениях, соответствующих зоотехническим правилам. В них светло, свежий воздух, поддерживается необходимая температура. Гусята из инкубатора поступают в специальные отсеки с электрообогревателями. Через 30 дней их переводят в откормочник. За два месяца они достигают товарного веса.

Колхозные полеводы в достатке обеспечивают ферму дешевыми кормами — пшеницей, овсом, кукурузой, свеклой, тыквой, измельченным люцерновым сеном. В рационе птицы также рыбий жир, различные витамины, отходы молочных продуктов.

— Нам удалось намного повысить яйценоскость гусей за счет удлинения светового дня и лучшего режима кормления, — подчеркнул И. Н. Сухорубченко. — В результате дополнительно получено 90 тысяч яиц, что позволяет увеличить гусиное стадо. В этом году колхоз намечает вырастить около ста тысяч гусей.

Ферма продолжает строиться. На ее территории начато сооружение инкубатора на 20 тысяч яиц, подсобных помещений, дома для работников фермы, где разместятся комнаты отдыха, столовая, душевая.

К. Филипповский.

НАШИ ЛЕСА

С незапамятных времен леса служат человеку. Среди лесных деревьев важное место отводится дубу. Из дуба наши предки строили суда, на которых киевские князья со своими дружинами совершали походы по Днестру и Черному морю в Грецию и Болгарию.

Петр Первый использовал дуб для постройки кораблей. Корабельные дубовые рощи объявлялись заповедными. За порубку их закон строго карал.

Дубы использовались для постройки дворцов, храмов, изготовления мебели. В величальной народной песне, записанной А. С. Пушкиным, говорится: «гость дорогой сидит за дубовым столом». В песне про царя Ивана Васильевича М. Ю. Лермонтов записал: «Вот об землю царь стукнул палкою, и дубовый пол на полчетверти он железным пробил оконечником».

Особенно ценен черный дуб (мореный), который от долгого лежания в воде становился необыкновенно прочным.

Из дуба делали посуду, изящную мебель. Хозяева старались приобрести сани на дубовых полозьях. Богатые и знатные люди хоронились в дубовых гробах.

В Тарханах на могиле Ю. М. Лермонтова сохранились два дуба. Один из них был посажен самим поэтом, второй — по желанию поэта. «Надо мной, чтоб вечно зеленея, темный дуб склонялся и шумел».

Дубы очень долговечны. В селе Верхняя Хортица сохранился дуб, которому 700 лет. В селе Суйда, на родине няни Пушкина, растет дуб, которому 675 лет. В Тригорском сохранились дубы, которые во времена Пушкина выполняли роль солнечных часов. В Ленинграде оберегаются дубы, посаженные Петром I. В подмосковной усадьбе Коломенское сохранились дубы времен Ивана Грозного.

Дубовая ветвь— синоним могущества и ею награждали за спасение жизни и воинские подвиги. Поэты посвящают стихотворения и песни дубу.

Дубовая кора применяется в промышленности для дубления кожи, а желуди — для приготовления кофе. Из коры выделывают краску, чернила. Кора дуба используется и как лекарство.

К сожалению, дубов в лесах остается меньше. Их вырубают даже на дрова. А хотелось бы, чтобы у нас везде были дубовые рощи, чтобы дуб оберегался.

А. Белинский,
пенсионер.

● СПОРТ

Лавры Нины Статкевич

В конце января в Ленинграде проходил чемпионат Европы по скоростному бегу на коньках среди женщин. Он закончился убедительной победой советских спортсменок. На высшую ступень пьедестала почета поднялась ленинградка Нина Статкевич.

А 7 февраля в Хельсинки закончился чемпионат мира по этому же виду спорта. На верхнюю ступень пьедестала вновь поднялась Нина Статкевич.

Фотохроника ТАСС.

Редактор С. Ф. МУРЫГИН

КИНО

Сегодня в Опочке

„МАЯК"

Новый художественный фильм

„БАЛЛАДА О БЕРИНГЕ И ЕГО ДРУЗЬЯХ"

Начало сеансов в 17, 19 и 21 ч.

ДОМ КУЛЬТУРЫ

Художественный фильм

„ВЕСНА НА ЗАРЕЧНОЙ УЛИЦЕ"

Начало сеансов в 18 и 20 ч.

Прием объявлений в газету „Красный маяк" производится ежедневно, кроме выходных — субботы и воскресенья.

Объединению «Сельхозтехника» ТРЕБУЮТСЯ НА РАБОТУ трактористы, шоферы и сварщики по ремонту тракторов и автомобилей.

Наш адрес: г. Опочка, Дом Советов (1-й эт.

ТЕЛЕФОНЫ: редактора — 105, корреспондента-организатора радиовещания и отдела сельского хозяйства — 185, зам. редактора, партийного отдела, отдела писем, секретариата — 77, бухгалтера и корректора — 18, типографии — 34.

Опочецкая типография областного управления по печати.

Заказ 400. Тираж 56