ПРОЛЕТАРИИ ВСЕХ СТРАН, СОЕДИНЯЙТЕСЬ!

КРАСНЫЙ МАЯК

Орган парткома Опочецкого производственного колхозно-совхозного управления и Опочецкого сельского районного Совета депутатов трудящихся

Год издания 1-й № 11 (184) | Воскресенье, 24 марта 1963 года | Цена 2 коп.

ВЫРАЩЕНЫ В СВОЕМ ХОЗЯЙСТВЕ

Рабочие совхоза «Красногородский» горячо поддерживают те предложения, которые высказаны в Москве на совещании секретарей партийных комитетов и начальников производственных управлений Российской Федерации.

— Нам действительно следует вести хозяйство на более научной основе,—говорит агроном совхоза Раиса Кузнецова.—Надо внедрять передовой опыт, учиться у лучших. Очень правильно ставится вопрос о выращивании собственных семян люпина, сахарной свеклы и других культур.

Совхоз уже сейчас имеет часть своих семян люпина и сахарной свеклы. В прошлом году хорошую инициативу проявил бригадир второй бригады Краснознаменского отделения Владимир Иванович Тимофеев. Он выращивал семена сахарной свеклы на площади 0,40 гектара. Получено 5,9 центнера доброкачественных семян. Нынче ими будет засеяно около 35 гектаров.

Внутри хозяйства получено 14 центнеров семян люпина. Всхожесть их хорошая—94 процента. Кроме того, совхоз завез 135 центнеров семян люпина с государственного склада.

Ф. Анитов.
с. Красногородское.

Председателю колхоза „Красный пограничник“ В. К. КОРНЕЕВУ

Секретарю парторганизации Е. А. ЕГОРОВУ

Зоотехнику М. И. ИВАНОВУ

Партийный комитет КПСС и производственное колхозно-совхозное управление поздравляют Вас и всех тружеников артели «Красный пограничник», одержавших большую трудовую победу, досрочно, к 24 марта, выполнивших полугодовой план продажи мяса на 101 процент и квартальный план продажи молока и яиц.

Партком и управление выражают уверенность, что труженики колхоза «Красный пограничник» и впредь будут умножать трудовые успехи, с честью выполнят планы, намеченные на 1963 год.

Секретарь парткома А. КОЗЛОВ. **Начальник управления А. СИЛАЕВ.**

ПО 10 ЛИТРОВ

— Как с надоями?—спрашивает у доярок бригадир Владимир Петров.

— На буренок не жалуемся,—слышится в ответ.—Вчера 420 литров надоили, сегодня не меньше получим.

По 10 литров от коровы в сутки! Совсем неплохо идут дела у животноводов четвертой бригады колхоза имени Куйбышева. Как и прежде, первенство среди них удерживают Мария Петрова и Анна Осипова.

А. Ломоносов.

АРХАНГЕЛЬСКАЯ ОБЛАСТЬ. Курсы механизаторского всеобуча организованы во многих хозяйствах Холмогорского производственного управления. На курсах обучается около 700 человек. Колхозные и совхозные полеводы, животноводы, счетные работники приобретают специальности трактористов, шоферов, мастеров машинного доения.

НА СНИМКЕ: механик колхоза «Знамя победы» К. С. Пучин проводит очередное занятие механизаторского всеобуча.

Фото А. Обрядова.
Фотохроника ТАСС.

Межколхозная выполнила

Красногородская межколхозная птицеферма выполнила квартальный план производства яиц. Государству сдано их 39.700 штук.

Затраты на содержание птицы несут сейчас 9 хозяйств. По их долевому участию распределяются и доходы. В счет выполнения плана продажи яиц государству колхозом «Память Ильича» ферма сдала 10.300 штук яиц, или на 1.900 штук больше соответствующего периода прошлого года. За колхоз «Заря» сдано 6.600 штук—на 1.500 яиц больше.

— До конца квартала сдадим еще 4—5 тысяч яиц,—говорит заведующий птицефермой А. А. Апсит.—Все зависит от кормов. Если кур хорошо покормить, яйцо будет. А тепла и света на ферме хватает.

Начало хорошее

Рано начинает трудовой день Валентина Егоровна Егорова. Чуть забрезжит рассвет, а она уже уходит из дому, запрягает на конюшне лошадь, едет в деревни Рыбаки, Сафоново, Кузнецы, Зуево.

Валентина Егорова — сборщик молока по второй бригаде Кировского отделения совхоза «Красногородский». Свои обязанности выполняет исправно. В бригаде 60 дворов, где имеются в личном хозяйстве коровы. От них сборщица закупила 2.900 литров молока.

Такой же заботливой и трудолюбивой показала себя Мария Игнатьева. В ее бригаде каждое хозяйство продало государству по 50 литров молока.

Рабочие Кировского отделения дали слово продать государству от личных коров 360 центнеров молока. В счет этого обязательства уже сдано 68 центнеров. Начало хорошее.

РАНЬШЕ СРОКА

Замечательные люди трудятся на фермах колхоза «Память Ильича». С большой теплотой все отзываются, например, о дояре Владимире Васильеве. Он уже получил от каждой коровы более чем по 500 килограммов молока.

Благодаря старательному труду животноводов артель отгрузила на заготовительные пункты более 1.500 центнеров молока. Это в полтора раза больше, чем предусматривалось квартальным заданием.

Бережно расходуй молоко

СЧИТАННЫЕ ДНИ остались до конца первого квартала пятого года семилетки. Животноводы многих колхозов и совхозов производственного управления ведут настойчивую борьбу за безусловное выполнение социалистических обязательств, стремятся дать Родине больше молока, мяса, яиц и других сельскохозяйственных продуктов.

Вслед за сельхозартелями «Память Ильича», «Путь к коммунизму», «Вперед» и «Маяк» выполнили квартальное задание продажи молочной продукции колхозы «Светлый путь» и «Красный пограничник». Успех не пришел сам по себе. Животноводы этих колхозов упорно борются не только за рост надоев, но и за повышение товарности молочной продукции.

Примеров инициативной борьбы за повышение товарности животноводческой продукции можно привести немало. Но у нас, к сожалению, есть еще хозяйства, которые не выполняют свой священный долг перед государством.

Колхоз «Победа Ильича» по темпам заготовок молока, мягко выражаясь, плетется в хвосте. Квартальное задание с горем пополам выполнено здесь только на 48 процентов. В чем же причина? Оказывается, много молочной продукции расходуют на внутрихозяйственные нужды. Вот один из фактов. С 11 по 20 марта в артели надоили 6.084 литра молока. За это же время государству продали только 2.786 литров, а 3.232 литра цельного молока выпоили телятам. Руководители колхоза не приняли мер для пресечения такого нехозяйственного использования молочной продукции.

Аналогичное положение наблюдается и в колхозе «Салют». Слабы темпы сдачи молока государству из сельхозартелей имени Дзержинского и «Рассвет».

С подобными безобразиями мириться нельзя. Необходимо каждый литр молока поставить на строгий учет. Следует решительно сократить расходование молочной продукции на внутрихозяйственные нужды, особенно на выпойку телят. В рацион молодняка вполне можно вводить обрат и овсяный цеж, который является неплохим заменителем молока. Заслуживает строгого осуждения выпаивание цельного молока поросятам.

Руководители колхозов и совхозов, секретари парторганизаций обязаны повседневно держать под строгим контролем вопросы производства и повышения товарности молока.

Сообщение ТАСС

„Космос-13“ в полете

21 марта 1963 года в Советском Союзе произведен очередной запуск искусственного спутника Земли «Космос-13». На борту спутника установлена научная аппаратура, предназначенная для продолжения исследований космического пространства в соответствии с программой, объявленной ТАСС 16 марта 1962 года. Спутник выведен на орбиту с параметрами: начальный период обращения 89,77 минуты, максимальное расстояние от поверхности Земли (в апогее) — 337 километров, минимальное расстояние (в перигее)—205 километров. Угол наклонения орбиты к плоскости экватора 64 градуса 58 минут.

Кроме научной аппаратуры, на спутнике имеются радиопередатчик, работающий на частоте 19,995 мегагерц, радиосистема для точного измерения элементов орбиты, радиотелеметрическая система для передачи на Землю данных о работе приборов и научной аппаратуры.

Установленная на спутнике аппаратура работает нормально. Координационно - вычислительный центр ведет обработку поступающей информации.

Об участии комсомола в партийно-государственном контроле

ЦК ВЛКСМ принял постановление «Об участии комсомола в осуществлении задач, возложенных на органы партийно-государственного контроля». В постановлении отмечается, что при широкой поддержке партийных организаций отряды «Комсомольского прожектора» создаются на предприятиях, стройках, в совхозах, колхозах, учреждениях, научно-исследовательских институтах, конструкторских бюро и проектных организациях. Отряды и посты «Комсомольского прожектора» работают под руководством комитетов комсомола, их практическая деятельность направляется группами содействия комитетам партийно-государственного контроля и строится в тесном взаимодействии с другими общественными организациями.

ЦК ВЛКСМ утвердил положение о «Комсомольском прожекторе».

(ТАСС).

Партийно-государственный контроль—в действии

За плохой подбор кадров—к ответу

На очередном заседании комитет партийно - государственного контроля производственного колхозно-совхозного управления рассмотрел вопрос о нарушении принципа подбора и расстановки кадров в Опочецкой конторе треста «Скотооткорм».

Здесь продолжительное время заведующим базой работал В. Семенов, который систематически занимался обвесом, занижал упитанность скота, принимаемого от колхозов и населения. За грубое нарушение заготовительной дисциплины 11 сентября 1962 года В. Семенов был освобожден от занимаемой должности.

Вместо того, чтобы укрепить контору добросовестными работниками, управляющий А. Сергеев принял на должность заведующего базой ранее проворовавшегося в торговой сети И. Федоренко. Только по настоянию органов прокуратуры 30 декабря 1962 года А. Сергеев освободил Федоренко от занимаемой должности, оставив его на базе рядовым робочим. А на должность заведующего базой А. Сергеев снова принял В. Семенова, освобожденного два с половиной месяца тому назад за обвес и занижение упитанности скота. Причем установил ему зарплату на 20 рублей выше предусмотренной штатным расписанием.

В должности ветврача в конторе работает веттехник Г. Игнатенкова, имеющая среднее образование. Однако А. Сергеев выплачивал ей зарплату на 20 рублей выше, чем предусмотрено штатным расписанием.

Несмотря на постановление комитета партийно-государственного контроля Псковского обкома КПСС и облисполкома от 27 февраля 1963 года о немедленном освобождении заведующего базой В. Семенова с работы, управляющий продолжал использовать его на этой должности, освободив от обязанностей лишь спустя 18 дней после вынесенного постановления.

Комитет партийно-государственного контроля принял решение:

За нарушение принципа подбора и расстановки кадров управляющего Опочецкой районной конторой треста «Скотооткорм» А. Г. Сергеева отстранить от занимаемой должности.

С СЕССИИ ОПОЧЕЦКОГО РАЙОННОГО СОВЕТА

УЛУЧШАТЬ ТОРГОВЛЮ НА СЕЛЕ

СОСТОЯЛАСЬ первая сессия Опочецкого сельского районного Совета депутатов трудящихся. Она рассмотрела организационные вопросы. Председателем исполкома райсовета избран **И. В. Зорин**, заместителем — **Н. А. Андреев**, секретарем — **В. Д. Дементьев**. Членами исполкома избраны: **А. Ф. Козлов, П. И. Козлов, Н. Л. Соколов, А. И. Петрова, В. И. Воробьев, В. И. Иванов.**

Сессия утвердила заведующих отделами исполкома: народного образования — **В. А. Иванову**, культуры — **В. И. Воробьева**, социального обеспечения — **Н. В. Васильеву**, дорожного — **А. И. Иванова**, общего — **Л. Н. Королеву.** Председателем районной плановой комиссии утверждена **А. В. Андреева**, начальником отдела милиции — **Е. А. Белоусов**, главным врачом района — **Н. Л. Соколов.**

Образованы постоянные комиссии: сельского хозяйства и заготовок, бюджетно-финансовая, народного образования, здравоохранения, торговли, социалистической законности и охраны общественного порядка. Председателями постоянных комиссий избраны **А. А. Гринчук, П. Е. Ходаков, А. В. Кондратьев, М. Н. Хурсанова, А. Я. Иванов, А. А. Шабанов.**

Затем сессия рассмотрела вопрос «О состоянии и мерах улучшения торговли на селе». С докладом выступил зам. председателя райисполкома **Н. А. Андреев.**

* * *

ГЛУБОКОЙ ТРЕВОГОЙ за положение дел в торговле были проникнуты выступления многих ораторов. И эта тревога вполне понятна. В прошлом году потребкооперация не выполнила плана товарооборота.

Однако факты свидетельствуют о том, что прошлогодний урок мало чему научил торговых руководителей. И в новом году они работают спустя рукава. Как показала проверка, в 6 магазинах Красногородского сельпо (председатель тов. Николаев) отсутствует от 10 до 20 видов товаров обязательного минимума. До сих пор в некоторых магазинах Гавровского сельпо нет сахара, растительного масла, питьевой соды, керосина и других товаров и продуктов, которых полно на базах.

Бывает и так. Товары в магазине есть, но население не может их купить: магазин закрыт. Так, в деревне Болохи он не работал около двух месяцев только потому, что председатель Пригородного сельпо тов. Виноградов не мог подыскать продавца. Наконец, его нашли, магазин открыли, но полки долго пустовали. И в то же время райпотребсоюз не выбрал с баз около 5 тонн крупы, две трети резиновой и кожаной обуви, более половины сахара. Разве не о безразличном, казенном отношении к нуждам покупателей свидетельствуют все эти факты?

Из рук вон плохо организована комиссионная торговля. В центре города находится хороший комиссионный магазин, но в нем не найдешь ни картофеля, ни молока, ни сметаны. А разве эти продукты нельзя закупить у сельского населения? Можно и нужно, но заготовители не удосуживаются выехать за пределы Опочки и Красногородского.

Много беспорядков и в системе общественного питания. Качество и выбор приготовляемых блюд далеко не отвечают вкусам и запросам потребителей. В столовых слабо практикуется отпуск обедов на дом, на нет сведен выпуск полуфабрикатов. Некоторые столовые, как, например, в совхозе «Вышгородский», находятся в антисанитарном состоянии.

Далеко не все трудящиеся пользуются услугами столовых, потому что в них высока стоимость блюд. Да и откуда ей быть низкой? Ведь откорм свиней в райпотребсоюзе организован хуже, чем в ином отстающем колхозе.

На серьезных недостатках в работе торговых точек в Глубоковском, Матюшкинском и Граинском сельсоветах остановились в своих выступлениях тт. Иванов, Петрова и Павлов. А недостатков здесь полно. Из 17 торговых точек Глубоковского сельпо 4 размещены в приспособленных помещениях, в которых порой отсутствуют элементарные условия для работы продавцов.

Скоро наступит весенняя распутица, но руководители райпотребсоюза не спешат сделать запас товаров в отдаленных магазинах. Чего они ждут?

По мнению т. Доронина, почти все недостатки в торговле исходят от неумения руководителей райпотребсоюза правильно расставить кадры, научить их новым методам работы. Да и откуда быть этому умению, если никто из руководителей, в том числе председатель РПС тов. Колюбакин и инспектор по кадрам тов. Горюнов, не имеют специального образования. Тов. Горюнов даже не знает многих магазинов, не говоря уже о людях, которые в них работают.

Странную позицию в подборе продавцов занимают и председатели колхозов, которые направляют на эту работу случайных людей.

Бичом в системе райпотребсоюза стала порча товаров и продуктов. Она ежегодно приносит ущерб в десятки тысяч рублей.

В порче товаров не всегда повинны заведующие складами и продавцы. Много еще неприспособленных складских помещений и магазинов. Строить же новые одному райпотребсоюзу и сельским Советам бывает не под силу: не хватает средств. Большую помощь в этом отношении могут и должны оказать колхозы. Заслуживает поддержки инициатива сельхозартелей «Светлый путь» и «Память Ильича», которые своими силами построили добротные магазины. Почему бы хорошему примеру не последовать и другим колхозам, в первую очередь таким, как «Вперед», «Путь к коммунизму»?

По обсужденному вопросу сессия приняла решение, направленное на улучшение торговли в районе.

Для пользы людям

Жители деревни Липица снова избрали своим депутатом в Новосельский сельский Совет Василия Андреевича Смирнова. И не случайно. Добрая слава идет об этом человеке.

Василию Андреевичу уже около шестидесяти лет. Но он даже и не думает переходить на отдых.

— Еще потружусь на благо своей артели, — заявляет колхозник.

Он действительно старательно работает в шестой бригаде колхоза «Заветы Ленина». Но Василий Андреевич не только этим завоевал сердца избирателей. Он добросовестно выполняет те наказы, которые ему даются.

Можно привести такой пример. Исполком Новосельского сельсовета вынес решение о благоустройстве деревень. Василий Андреевич горячо принялся за осуществление этого решения.

Во время Великой Отечественной войны Новосельский сельсовет был партизанским краем. Фашистские оккупанты все разрушили, исковеркали. В буквальном смысле этого слова камня на камне не осталось.

После изгнания фашистов с помощью государства люди построились. Но вот об озеленении как-то забыли...

По инициативе Василия Андреевича односельчане стали сажать вокруг своих домов декоративные и плодовые деревья, кустарники. А в центре деревни даже заложили небольшой сквер. Зеленые насаждения набирают силу. Совсем другой вид приобрел населенный пункт.

На прошедшей недавно сессии Василий Андреевич Смирнов единогласно утвержден заместителем председателя Новосельского сельсовета (на общественных началах). Он горячо приступил к делу. Теперь, правда, приходится вести работу не только среди своих односельчан, но и в других деревнях. Но это и под стать характеру Василия Андреевича.

Что сейчас главное, на чем надо сосредоточить внимание колхозников? Ну конечно же, на увеличении производства и продажи государству сельскохозяйственных продуктов, на образцовой подготовке к весне пятого года семилетки.

Василий Андреевич в эти дни часто бывает в бригадах колхоза «Заветы Ленина». Уж он-то сумеет по душам поговорить с сельскими тружениками, найти путь к их сердцам — ведь сам рядовой колхозник.

За последнее время колхозники усилили вывозку на поля органических удобрений. Подхватив почин красногородцев, они активно сдают молоко государству из своих личных хозяйств.

Е. ГЕОРГИЕВ.

„Красному маяку" отвечают:

Парторганизация колхоза „Заветы Ленина"

Среди колхозов управления сельхозартель «Заветы Ленина» по заготовке и вывозке местных удобрений занимает не последнее место. Здесь на поля доставлено порядочно навоза и торфа. Однако компостов заложено совсем мало. За это серьезное упущение наша газета и критиковала бригадиров в заметке «ЧТО КРОЕТСЯ ЗА ОБЩИМ ПОКАЗАТЕЛЕМ», которая была опубликована 28 февраля с. г.

Секретарь партийной организации колхоза сообщает, что правление обязало бригадиров вносить в почву навоз и торф только в виде компостов. На партийном собрании заслушаны отчеты бригадиров о предварительных итогах выполнения заданий по вывозке удобрений. Накопление удобрений решено продолжать до начала весеннего сева.

НОВЫЕ КНИГИ

Братский край

СКОЛЬКО БЫ ни прошло лет после войны, людям интересно будет узнать, как боролся советский народ с немецко-фашистскими захватчиками на временно оккупированной территории. И чем дальше, тем интереснее.

В лесах и болотах еще можно найти следы партизанских лагерей. О героических делах народных мстителей рассказывают жители партизанских зон. Многих героев мы знаем. Еще больше не знаем, потому что имена их хранят папки архивных документов, которые ждут вдумчивого, внимательного исследователя.

Немало книг написано о борьбе советских партизан в годы Великой Отечественной войны. Но еще только небольшую часть народного подвига отобразила литература. И вполне понятно, что каждая новая книга вызывает большой интерес у людей.

«В огне народной войны». Так называется книга Г. Ф. Сарченко, выпущенная недавно Псковским педагогическим институтом. Это не повесть и не роман. Она написана на основе подлинных архивных материалов, создает довольно полную картину боевого содружества русского, белорусского и латышского народов в годы Великой Отечественной войны в тылу врага, рассказывает о подвигах героев, о тех, имена которых еще мало известны. Книга иллюстрирована фотографиями, часть из них публикуется впервые.

... Есть в Себежском районе деревня Ляхово. Недалеко от нее возвышается земляной курган, на вершине которого тянется к голубому мирному небу молодой дуб. Здесь, на стыке границ трех советских республик—РСФСР, Белоруссии и Латвии, в июне 1959 года жители Себежского, Дриссенского и Лудзенского районов соорудили в честь пятнадцатилетия соединения народных мстителей братского края с частями Красной Армии «Курган боевой дружбы»—памятник совместной борьбы и побед над гитлеровскими оккупантами в годы Великой Отечественной войны.

Величайшая сила партизанского движения состояла в его неразрывной связи с народом, в повседневном руководстве Коммунистической партии, сумевшей вовлечь в борьбу широкие слои населения.

Уже в первые дни войны в городах Себеж, Зилупе и других населенных пунктах пограничных районов прокатилась волна митингов и собраний. Братские народы давали клятву, как один, встать на защиту родной земли. «Мы, рабочие, служащие и все трудящиеся города Себежа,—говорилось в резолюции многолюдного митинга, состоявшегося утром 22 июня 1941 года,—считаем себя мобилизованными на защиту нашей любимой Родины...»

С первых же дней оккупации советская земля стала гореть под ногами фашистов. Для организации диверсионной работы, а также руководства вооруженной борьбой населения Себежского района против немецко-фашистских оккупантов Калининский обком партии создал и оставил в тылу врага антифашистскую подпольную группу. Только в августе 1941 года она провела свыше 10 боевых операций.

Автор последовательно рассказывает о том, как ширилось и росло партизанское движение в нашей местности, в Латвии и Белоруссии. К весне 1942 года партизаны и подпольщики накопили уже большой опыт борьбы с врагом. Народное сопротивление в пограничных районах трех братских республик приобрело особенно широкий размах. Фашистские гарнизоны и оккупационные власти не могли оправиться от ударов народных мстителей.

С интересом читается глава «Братский край». Он охватывал территорию в 10 тысяч квадратных километров, протянулся с севера на юг от Новоржева до Полоцка, а с запада на восток—от Дагды и Лудзы до рубежей Новосокольники—Невель. В Себежском, Идрицком и других районах райкомы партии совместно с командованием партизан установили своеобразную систему органов власти.

Бригады и отряды народных мстителей рассредоточились по всей территории края. В южной его части находились белорусские бригады, в северной части—калининские партизанские бригады, западную часть защищали латышские партизаны. Население русских, белорусских и латышских деревень встречало партизан как своих защитников и друзей.

В книге много страниц отведено рельсовой войне партизан, ярко показаны дни освобождения.

Книгу Г. Ф. Сарченко с интересом встретили читатели. Достаточно сказать, что в книжных магазинах она пролежала всего несколько дней. Книга окажет неоценимую помощь учителю и агитатору, школьнику и краеведу, каждому, кто хочет знать историю родного края.

И. Тихоненок.

Товарищи помогли

С некоторых пор рабочий Ждановского отделения совхоза «Красногородский» Степан Демидов пристрастился к спиртному, часто устраивал скандалы. Пришлось вызвать дебошира на заседание товарищеского суда. Суд предупредил Демидова. И, надо сказать, это предупреждение отрезвило любителя выпить.

Но прошел год, и Степан забыл о данном товарищам обещании. Снова стал и пьянствовать и скандалить.

И вот недавно Демидов вторично оказался на заседании товарищеского суда. Все строго осудили его поведение. С гневными, но справедливыми словами выступили И. Алексеев и многие другие.

Критика помогла Демидову выйти на правильный путь. Рабочий решил добросовестным трудом исправить допущенные ошибки. Сейчас он честно выполняет все наряды бригадира, в большинстве случаев перекрывает нормы выработки.

Есть все основания сказать, что Степан Демидов станет достойным доброго имени рабочего.

В. Сафонов,
член товарищеского суда.

ВСТРЕЧАЕМ ВЕСНУ БОЛЬШИХ НАДЕЖД

★

Колхоз «Урожай» — крупное, многоотраслевое хозяйство. За последние годы в артели значительно расширились площади под зерновыми культурами. Главное внимание полеводы сосредоточили на повышении культуры земледелия, подъеме плодородия почвы и более рациональном использовании земли, как основного источника богатства. Это положительно повлияло на урожайность зернобобовых культур. Урожаи за последние годы в бригадах стали более ровные. Постепенно исчезает та пестрота, которая была раньше.

Особенно тщательно полеводы артели готовятся к посевной кампании в этом году. В отдельных комплексных бригадах на каждый гектар ярового клина уже вывезено и закомпостировано более чем по 40 тонн органических удобрений. В колхозе полностью подготовлены к севу техника и семена.

О том, какими планами живут хлеборобы артели перед большой битвой за хлеб, и рассказывается на этой странице.

★ ★ ★

В ПРЕДДВЕРИИ

Призыв устьлабинцев развернуть всенародное соревнование за увеличение производства зерна и продуктов животноводства нашел горячий отклик в сердцах тружеников нашей артели.

Поднять урожайность полей и на этой основе укрепить кормовую базу для общественного животноводства—задача нелегкая. Первое, на чем сосредоточили труженики артели свое главное внимание,—это заправка почвы полными дозами органических удобрений.

Яровой клин в колхозе в этом году составляет 792 гектара. На поля под зерновые и пропашные культуры только за период ударного месячника доставлено свыше 12 тысяч тонн навоза и торфа. Особенно много удобрений с начала года вывезли ледовская, тереховская и жгуновская бригады. В расчете на гектар пропашных и зерновых в этих бригадах приготовлено по 40—50 тонн компостов.

Достигнутые показатели по заготовке и вывозке удобрений—результат напряженного труда всего нашего коллектива.

На заготовке и вывозке торфа мы применили с первых дней дополнительную оплату труда, установили денежные премии. Итоги соревнования подводили каждые 10 дней. По итогам месячника первую премию в размере 40 рублей получила четвертая комплексная бригада, руководит которой В. Васильев.

В подготовке к весне нет мелочей. Поэтому готовиться к этому ответственному периоду мы начали еще осенью. «Комбайн с поля—плуг в борозду»—это в последние годы для всех наших бригад стало правилом. И оно никогда не подводит. Поэтому не случайно, что каждый механизатор при подготовке почвы к посеву ставит теперь на первое место зябь, притом раннюю и доброкачественную.

Своевременно в колхозе подготовлена и техника. В этом году многие механизаторы овладели смежными профессиями. Недостатка в механизаторских кадрах у нас нет.

Готовы к севу и семена. Конечно, нам еще надо много учиться тому, как правильно использовать землю. Но главные секреты мы уже познали. Они состоят в точном соблюдении всех агротехнических правил возделывания сельскохозяйственных культур, в хорошей заправке почвы удобрениями.

Записка Н. С. Хрущева в Президиум ЦК КПСС «О некоторых вопросах специализации сельского хозяйства в Белоруссии, прибалтийских республиках и северо-западных областях Российской Федерации» заставляет нас по-новому взглянуть на структуру посевных площадей.

Нынче горохом мы займем площадь в 110 гектаров. Кроме кукурузы, посеем люпин, расширим площади под свеклой и корнеплодами.

Задача — получить в среднем по колхозу 9—10 центнеров зерна с гектара—нам по плечу. И мы с ней успешно справимся.

И. Андреев,
председатель правления колхоза.

На поля — урожайные культуры

Приближается самая ответственная пора для полеводов и механизаторов артели — весенний сев. Провести его в сжатые сроки и на высоком агротехническом уровне наша первейшая задача.

Основу высокого урожая пятого года семилетки наши колхозники начали закладывать еще осенью.

В связи с неблагоприятной погодой возникало немало трудностей при обмолоте зерновых с семенных участков. И очень правильно поступили полеводы, своевременно уложив зерновые в островья. Не сделай мы этого, потери были бы неизбежны, качество семян было бы хуже. Сейчас же в наших кладовых свыше 600 центнеров отборного зерна. Значит есть чем сеять, а это главное.

На своих полях мы выращиваем лучшие сорта зерновых, льна, картофеля. Ячмень у нас сорта «винер». В наших условиях он дает неплохой урожай. Нынче ячменем засеем 110 гектаров. Такую же площадь займем горохом. Горох у нас местный, серый. Если хорошо удобрить поля и как следует обработать их, урожай гороха можно получить высокий. К тому же горох можно силосовать. В смеси с другими компонентами—это прекрасный корм для скота.

Чтобы в достатке обеспечить общественное животноводство кормами, мы не только будем всемерно расширять посевы зерновых, но и позаботимся о таких культурах, как кукуруза, сахарная свекла.

Опыт возделывания этих культур наши колхозники имеют. Во второй комплексной бригаде, например, в прошлом году с каждого гектара сахарной свеклы было снято по 200 центнеров корней.

Впервые мы посеем люпин. Эта культура должна у нас прижиться. Люпином займем 40 гектаров.

Нынче мы впервые создали льноводные звенья. Обезличка в льноводстве нетерпима, и с нею в этом году мы покончим раз и навсегда.

Сейчас до бригад мы уже довели задание на проведение весенних полевых работ. Каждая бригада завозит нужное количество семян. Получили задание и механизаторы.

По призыву устьлабинских хлеборобов труженики нашей артели вступили во всенародное соревнование за дальнейший подъем зернового хозяйства. И они уже добились заметных успехов в деле подготовки к весне. Нет никакого сомнения в том, что эти успехи будут во сто крат умножены на весеннем севе.

И. Петрова,
агроном колхоза.

★

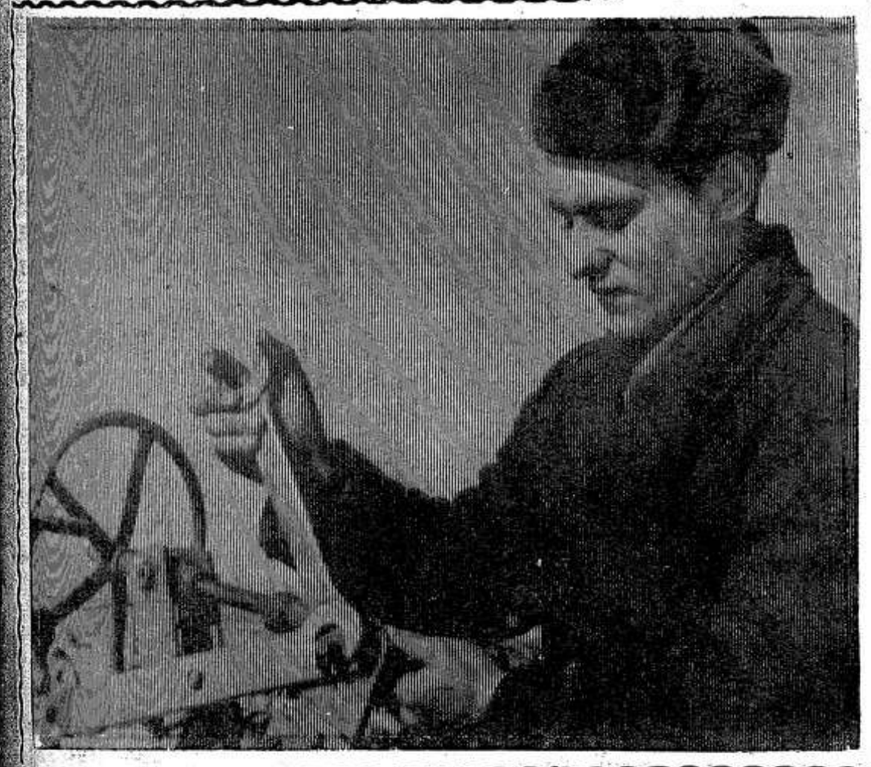

На снимке: И. Тарасов.

Рубеж намечен

Три года я работаю трактористом. Но еще, пожалуй, ни разу так тщательно не готовился к весне, как в этом году. Почему?

Да потому, что весна пятого года семилетки будет для нас особенная. Не кому-нибудь, а нам, механизаторам, предстоит на деле доказать свое умение выращивать высокие урожаи хлебов, кукурузы, сахарной свеклы.

Техника к полевым работам у нас полностью подготовлена. Все 8 тракторов в строю. Почти каждый из трактористов принимает в эти дни самое деятельное участие в доставке на поля местных удобрений.

Я нынче в ледовской бригаде вывез под яровой клин 6.000 тонн удобрений, а в жгуновской—800 тонн. В этих бригадах мне предстоит работать и весной. На своем «ДТ-54» я думаю выработать не менее 1.000 гектаров в переводе на условную пахоту. Высокие обязательства приняли на себя и остальные механизаторы артели.

И. Тарасов,
тракторист.

Сейчас одна из главных задач — это подготовка к севу, организованное проведение весенних работ в колхозах и совхозах. Еще раз посмотрите структуру посевных площадей, чтобы в текущем году обеспечить значительный рост производства зерна, кормов для животноводства.

(Из речи товарища Н. С. Хрущева на совещании секретарей партийных комитетов и начальников производственных колхозно-совхозных управлений Российской Федерации 12 марта 1963 года).

СВОИ СОБСТВЕННЫЕ

«Семена — золотой фонд урожая»,—так говорят в народе. Хранению семенного материала, его сортировке и очистке полеводы артели придают особое значение. В кладовых, которыми я заведую, семенного зерна немало. В 4-й и 5-й бригадах хранится 100 центнеров ячменя, 90 центнеров гороха, 40 центнеров люпина и 50 центнеров льносемян, много овса, гречихи и т. д. Все они доведены до соответствующих посевных кондиций.

Поработать пришлось немало. Сначала очистку зерна производили на простых веялках. Каждую партию семян пропустили дважды, но так и не добились того, чтобы зерно стало чистым. И вот колхоз приобрел сложную зерноочистительную машину. Дела сразу пошли лучше. На сортировке семян особенно прилежно работали Ольга Трофимова и Вера Васильева.

Проверен у нас весь материал и на всхожесть. Она высокая — свыше 90 процентов.

У нас в бригаде нет настоящих типовых кладовых. Однако случаев порчи семян не наблюдалось. Я строго слежу за тем, чтобы в помещение не попал снег, чтобы зерно не отсырело.

Не за горами сев. Мне, как кладовщику, особенно радостно встречать весну. Ведь сеять-то мы будем своими собственными и высококачественными семенами. Значит и урожай будет высокий.

А. Лукина,
кладовщик.

Бригада к севу готова

Совсем немного времени остается до начала весенних полевых работ. К ним полеводы бригады подготовились основательно. На весь яровой клин, а он у нас составит 72 гектара, полностью запасены семена. Приведен в порядок весь сельскохозяйственный инвентарь.

Земли в нашей бригаде в большинстве своем песчаные и супесчаные. Если их как следует не унавозить, хорошего урожая ожидать нечего. Поэтому мы ежегодно вносим в почву большое количество органических удобрений. Это благоприятно сказывается на плодородии полей. В минувшем году, например, с каждого из 10 гектаров ячменя мы сняли почти по 60 пудов зерна. Хорошо уродился также горох и другие зернобобовые.

В этом году, ознакомившись с письмом устьлабинских хлеборобов, мы решили получить более высокие урожаи. С этой целью сейчас быстрыми темпами ведем заготовку и вывозку на поля местных органических удобрений. Всего в бригаде под яровые и пропашные культуры уже вывезено свыше 3.000 тонн навоза и торфа.

Навоз и торф вывозим не только на лошадях, но и на тракторах. Особенно хорошо на заготовке удобрений трудятся Василий Петров, Алексей Яковлев, Иван Григорьев и тракторист Николай Егоров.

Благодаря старательному труду каждого человека бригада за день вывозит сейчас на поля 115—120 тонн удобрений. Все они компостируются. Заготовку торфа и навоза мы не прекратим до тех пор, пока сохранится хороший санный путь. Одним словом, сделаем все, чтобы каждый гектар пашни получил полную дозу удобрений.

В. Алексеев,
бригадир пятой комплексной бригады.

Обзор писем

КАК ВЫ ПРОВОДИТЕ ДОСУГ?

Закончился твой трудовой день. И чем лучше ты поработал, тем приятнее у тебя на душе. А тут еще весна бодрит. И ты забываешь об усталости, тебе хочется заполнить свой досуг интересными и полезными занятиями: почитать новую книгу или свежую газету, прослушать интересную радиопередачу, просмотреть кинофильм или концерт художественной самодеятельности. Да разве перечислишь все, чем можно заняться после трудового дня.

«Культурно проводят свой досуг наши колхозники, — пишет **А. Тимофеев** из сельхозартели «Заветы Ленина».—У нас есть свой клуб. В нем установлена стационарная киноаппаратура, ее обслуживает старательный киномеханик В. Гаврилов. Качество показа фильмов стало намного лучше, чем раньше.

Любим мы и радио слушать. А вот на электриков в большой обиде: уж больно долго они нам света не дают».

Надоело сидеть с керосиновыми лампами и жителям деревень Рожново и Боровки, по поручению которых нам пишет тов. **Семенов.** «Если бы и у нас, как в соседней деревне Аристово, горело электричество, то как изменился бы быт колхозников! Так почему же работники «Сельэлектро» и правление колхоза «XXI партсъезд» не позаботятся об этом?»—говорится в заключение письма.

Пожалуй, не найдешь человека, который после трудового дня не читал бы свежих газет. С интересом просматривает их и инвалид Отечественной войны **Е. Андреев** из пятой бригады колхоза «Дружба». Однако, жалуется он в редакцию, в последнее время из-за болезни почтальона газеты в бригаду доставляются с опозданием. Нельзя допустить, чтобы это повторялось и дальше!

Такое же требование Красногородской конторе связи предъявляет и **группа колхозников** второй бригады сельхозартели «Рассвет», которые также недовольны работой своего почтальона. А **К. Степанов** и **С. Григорьева** из десятой бригады колхоза «Светлый путь» пишут о плохом качестве трансляции радиопередач.

Наш селькор **А. Белков** часто рассказывает о том, как проводят свой досуг колхозники сельхозартели «Гранит». Свою последнюю корреспонденцию автор посвятил участникам художественной самодеятельности Гавровской средней школы, которые на днях выступили в Моховском сельском клубе с интересным концертом. Особенно понравились зрителям стихи, прочитанные Т. Михайловой, венгерский танец «Чардаш» и русский—«Калинка», мастерски исполненные А. Моисеенко. Бурными аплодисментами наградили собравшиеся солистов Светлану Рассадовскую и Ивана Разумовского, которые выступили с лирическими песнями.

Любят художественную самодеятельность и пионеры Анкудиновской средней школы. Они также выступили с концертом, о котором нам сообщила тов. **Николаева.**

Кино по праву считается важнейшим видом искусства, призванным воспитывать у людей коммунистическое отношение к труду, общественной собственности, к людям. Кино любят все—и старики, и молодые, и дети.

В своем письме в редакцию опочанин **А. Слесаренок** сообщает, что ему понравился кинофильм «Коллеги» и просит напечатать в газете небольшую рецензию на эту кинокартину. К сожалению, мы не можем выполнить просьбу, так как письмо пришло к нам с опозданием, когда подавляющее большинство зрителей уже просмотрело фильм.

Много писем приходит в редакцию о плохой работе сельских киноустановок, о беспорядках в клубах во время показа фильмов. О том, что и кто мешает киномеханику в работе, сообщает нам **О. Куропаткина,** киномеханик Скадинского сельского клуба. Из письма автора явствует, что в этом клубе не всегда бывает порядок. Дружинники почему-то обходят стороной любителей поскандалить. К числу последних тов. Куропаткина относит и Анатолия Степанова, который не весть за что однажды ударил ее. «Я думаю,—заключает автор письма, — что Анатолий поймет свою ошибку и никогда больше не повторит ее!»

Да, по-разному каждый из нас проводит свой досуг. Учащиеся Духновской школы, например, любят стрелковый спорт. Однако заниматься им ребятам удается довольно-таки редко, ибо председатель первичной организации ДОСААФ Иван Александрович Смирнов предпочитает «спать под шапкой», нежели проводить с ребятами какую-либо работу.

«Помоги, дорогая редакция, пробудить Ивана Александровича. Ведь весна давно на дворе!»—такими словами **группа учащихся** заканчивает свое письмо.

А мы закончим обзор традиционным призывом к вам, наши рабочие и сельские корреспонденты: пишите, ждем ваших писем!

А. Антонов.

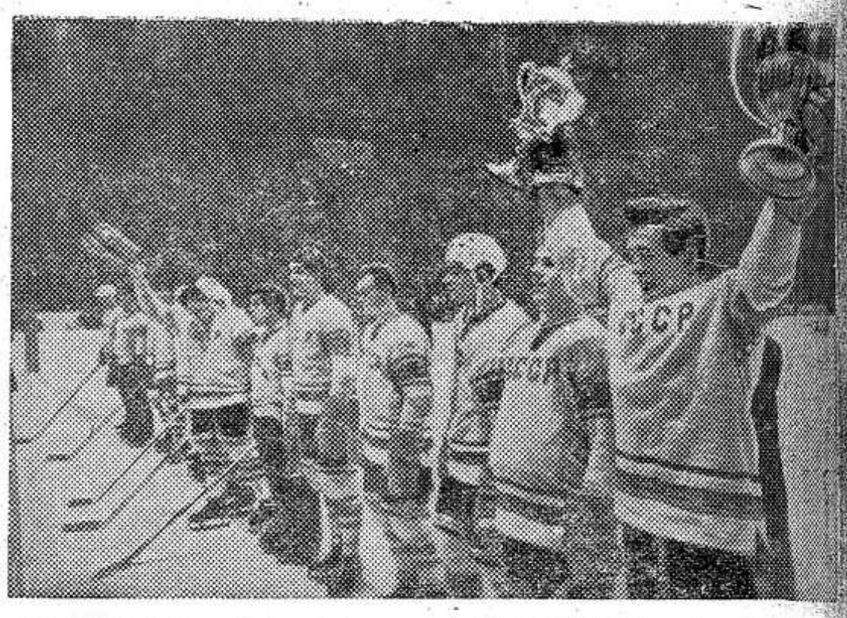

СТОКГОЛЬМ. Победив в последнем матче чемпионата мира по хоккею канадских спортсменов со счетом 4:2, сборная СССР в третий раз стала чемпионом мира.

НА СНИМКЕ: сборная команда СССР—чемпион мира и Европы 1963 года.

Фото Прессенс-Бильд—ТАСС.

Почта „Красного маяка"

Не дорожат маркой...

Принято считать, будто в редакцию присылают и приносят только письма да тексты объявлений. А вот опочанин В. Е. Иванов, проживающий в доме № 3 по Железнодорожной улице, принес тугой сверток. Прежде чем развернуть вощеную бумагу, давайте прочтем сопроводительную записку.

«Купил я в магазине круглую буханку белого хлеба,—пишет автор.—Булка была свежая, но как ни старался я ее разрезать ножом, сделать мне этого не удалось: буханка раскрошилась. Не понравилась булка и на вкус. А буханка хлеба оказалась плохо выпеченной.

Возможно, директор хлебокомбината Е. С. Степанов всю вину за плохое качество выпускаемой продукции попытается свалить на... муку. Но ведь разве не из такой муки в Пскове и других городах выпекают первосортный хлеб и булки? Выходит: не дорожат маркой своего предприятия опочецкие пекари. Вот я и прошу передать им обазцы выпускаемой продукции. Пускай разберутся, кто допускает брак. А директору хлебокомбината тов. Степанову обо всем этом сообщите, пожалуйста, через газету».

Выполняем Вашу просьбу, Владимир Ефимович!

Не прошли мимо недостатков

Большую помощь учителям в воспитании подрастающего поколения оказывают старшие пионервожатые. Что надо сделать, чтобы свободное от уроков время мальчики и девочки проводили весело и содержательно,—вот главная тема большого разговора, который вели пионервожатые, собравшиеся на семинар в Красногородском Доме пионеров.

Директор Дома пионеров Е. А. Карузина подробно рассказала, как оформить «Уголок дружбы народов». Под руководством Нины Александровны Ореховой пионервожатые разучили три популярные песни—«Школьный вальс», «Моряки стоят на страже» и «Кубинский марш».

Затем участники семинара посетили Красногородскую среднюю школу, где прослушали содержательный доклад А. Быстровой «Воспитание школьника в семье», ознакомились с оформлением пионерской комнаты, посетили классы. В конце семинара его участники поделились мнениями о том, как поставить пионерскую работу на еще более высокий уровень.

Не могли, конечно, участники семинара пройти и мимо недостатков в работе Дома пионеров. В нем, в частности, не создано нормальных условий для работы технических и других кружков, так как не хватает комнат. Их всего три. Ребятам даже негде заняться играми.

Е. Зиновьева,
с. Красногородское.

Медработник, ждем тебя!

ДОРОГАЯ РЕДАКЦИЯ! Я никогда не обращалась к вам ни с жалобами, ни с просьбами. Но то, что случилось на днях в моей семье, заставляет меня взяться за перо.

11 марта у нас тяжело заболел ребенок. Шел двенадцатый час ночи. Температура больного с каждой минутой повышалась. Когда я в последний раз взглянула на градусник, у меня задрожали руки: ртутный столбик стоял у цифры 40. Что делать?

Мы поспешили к телефону. Из Красногородской больницы ответили, что «скорая помощь» ушла на вызов. Оставалось одно: бежать к бригадиру, потом к конюху, брать у него лошадь и отправляться за медработником. Только к трем часам ночи к ребенку была доставлена заведующая Ильинским медпунктом А. Т. Васильева. Я, от всей души благодарю Анну Тихоновну и участкового милиционера И. П. Павлова, которые первыми поспешили на помощь. Благодаря этим чутким людям исход болезни оказался благополучным. Но каким он мог быть, если бы это случилось в деревнях Девонисово или Вашковка, расположенных в 10—11 километрах от медпункта?

Наши рабочие не могут забыть случай, когда два года назад во время весенней распутицы лучшему комбайнеру нашего отделения не могли своевременно оказать медицинскую помощь. Машина «скорой помощи», вышедшая из Красногородского, застряла где-то в грязи, а фельдшер Ильинского медпункта была доставлена поздно. Стоит ли теперь говорить о том, что значит своевременно оказанная медицинская помощь больному?

К. Платонова,
д. Бабинкино
Партизанского сельсовета.

* * *

БОЛЬШЕ ДВУХ ЛЕТ нам говорили: вот-вот откроем у вас медицинский пункт. Наконец осенью прошлого года в нашем отделении появился директор совхоза с медработником. Радости не было границ. В отведенном для медпункта помещении закипела работа. Мы оклеили новыми обоями и кухню, и комнату, и приемную. Но наши старания оказались напрасными. Медработник в дом так и не поселился. А ведь медпункт ох как нужен! Дороги у нас плохие и доставить врача из Красногородской больницы бывает невозможно. Да и в соседнем Ильинский медпункт весной и осенью трудно проехать.

Поэтому мы, рабочие Калининского отделения совхоза «Красногородский», через редакцию газеты «Красный маяк» просим главврача Опочецкой районной больницы тов. Соколова направить к нам медицинского работника, для приема которого у нас давно все готово.

Рабочие Михайлова, Федорова, Алексеева, Захаров и другие.
Всего 8 подписей.

Чемпионы мира по шахматам

Официально первенство мира по шахматам разыгрывается начиная с 1886 года. Первым чемпионом мира стал австрийский шахматист Вильгельм Стейниц после победы в матче над Иоганном Цукертортом. В течение восьми лет Стейниц трижды отстоял почетный титул (два раза против М. И. Чигорина и один раз против чемпиона Англии И. Гунсберга).

В 1894 году Стейница победил немецкий шахматист Эммануил Ласкер, сохранявший звание чемпиона 27 лет, отстоявший его за это время в шести матчах против сильнейших претендентов того времени (среди них чемпион США Маршалл, немец Тарраш, поляк Яновский).

В 1921 году на матче в столице Кубы Гаване победил кубинский шахматист Хозе-Рауль Капабланка, ставший третьим чемпионом мира. Капабланку считали непобедимым шахматистом, но в 1927 году в матче в Буэнос-Айресе его победил русский шахматист Александр Александрович Алехин.

Михаил Ботвинник считает Алехина сильнейшим шахматистом всех времен и народов. Действительно, за свою жизнь он сыграл в 87 турнирах сильнейшего состава и в 62 из них взял первые места. В 1935 году он проиграл матч голландцу Максу Эйве, удержавшему звание чемпиона лишь два года. В 1937 году Алехин берет блестящий реванш.

В 1946 году четвертый чемпион мира Александр Алехин умер непобежденным.

Шестым чемпионом мира в 1948 году становится представитель советской шахматной школы, пятикратный чемпион СССР гроссмейстер Михаил Ботвинник. Он завоевал это звание в труднейшей борьбе в матч-турнире, в котором играли гроссмейстеры В. Смыслов и П. Керес (СССР), С. Решевский (США), М. Эйве. Кстати, состав участников избирался ответственными представителями всех стран, входящими в Международную шахматную федерацию тайным голосованием.

Шесть раз с тех пор Михаил Ботвинник играл в матчах на первенство мира, причем все они проходили в Москве, и его противниками были представители советской шахматной школы. В 1951 году Ботвинник отстаивает звание чемпиона против Давида Бронштейна, а в 1954 году—против Василия Смыслова.

В 1957 году В. Смыслову удается победить М. Ботвинника и стать седьмым чемпионом мира. Однако в матч-реванше 1958 года Ботвинник отвоевывает звание.

Подобная же история повторяется с Михаилом Талем. Молодой рижский гроссмейстер М. Таль в 1960 году блестяще обыгрывает Ботвинника с перевесом в 4 очка и становится восьмым чемпионом мира. Но в 1961 году в матч-реванше Ботвинник, как и против Смыслова, вернул себе шахматную корону мира.

Вчера М. Ботвинник начал матч с новым претендентом на звание чемпиона мира по шахматам—советским гроссмейстером 33-летним Тиграном Вартановичем Петросяном.

Будет ли девятый чемпион мира? Это покажет матч.

И. Алексеев,
судья
республиканской категории.

Весенний конкурс

ЗАДАЧА № 2

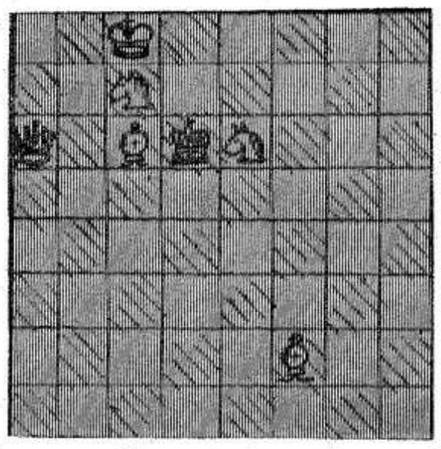

Мат в два хода
(В зависимости от числа найденных вариантов решения будет начислено от 2 до 3 очков).

Зам. редактора И. Т. ТИХОНЕНОК.

Адрес и телефоны редакции: Псковская область, г. Опочка Дом Советов (2-й этаж)

Телефоны: редактора—105, зам. редактора, секретариата и отдела писем—77, отдела сельского хозяйства—185, бухгалтерии и корректоров—18, типографии—34.

Газета выходит по средам, пятницам и воскресеньям.

Заказ 753. Опочецкая городская типография Тираж 7883