ПРОЛЕТАРИИ ВСЕХ СТРАН, СОЕДИНЯЙТЕСЬ!

КРАСНЫЙ МАЯК

ГАЗЕТА ПСКОВСКОГО ОБКОМА КПСС И ОБЛАСТНОГО СОВЕТА ДЕПУТАТОВ ТРУДЯЩИХСЯ ДЛЯ РАЙОНОВ ОПОЧЕЦКОГО ТЕРРИТОРИАЛЬНОГО ПРОИЗВОДСТВЕННОГО КОЛХОЗНО-СОВХОЗНОГО УПРАВЛЕНИЯ

Год издания 1-й № 68 | Вторник, 28 августа 1962 года | Цена 2 коп.

ДЕЛО ЧЕСТИ ТРУЖЕНИКОВ СЕЛА

Усилиями тружеников полей в подавляющем большинстве хозяйств нашего территориального производственного управления выращен неплохой урожай. Сегодня наш главный производственный рубеж — быстрейшее проведение уборки и своевременное выполнение плана хлебозаготовок.

Пример государственного отношения к выполнению своих обязательств показали труженики опочецкого колхоза «Вперед», колхозы «Россия», «Труд», имени Чапаева, имени Ленина, «Новый путь» Себежского района, совхозы «Вышгородский», «Глубоковский».

Как же организовали хлебосдачу эти хозяйства? Заблаговременно перед уборкой урожая партийные организации, правления колхозов и дирекции совхозов обсудили задачи тружеников села на уборке, бригадам установили конкретные задания и сроки по продаже хлеба государству. Одновременно с жатвой организованы обмолот и подработка зерна.

Однако в целом по управлению ход продажи хлеба государству нельзя признать удовлетворительным. Такое положение могло сложиться лишь потому, что некоторые руководители хозяйств, партийные организации работают не в полную меру сил, слабо занимаются организаторской работой, подчас безответственно относятся к выполнению государственных планов и взятых обязательств.

Исходя из реальных возможностей, *хозяйства зоны нашего управления должны засыпать в закрома Родины 4.630 тонн зерна.* Теперь настало время практически доказать верность данному слову.

Из публикуемой сегодня сводки явствует, что хозяйства сжали треть зерновых. Но в некоторых колхозах допускается большой разрыв между косовицей и обмолотом.

Сейчас, когда труженики сел страны стремятся дать Родине больше хлеба, мы не можем идти не в ногу со всеми. Ведь хлеб — это богатство нашей Родины. Поэтому выполнение плана хлебозаготовок является важнейшей хозяйственно - политической задачей. Вместе с тем необходимо до 10 сентября повсеместно закончить осенний сев.

Быстрее выполнить план продажи зерна государству — дело чести тружеников села. Досрочному выполнению плана хлебозаготовок и должна быть подчинена деятельность сельских партийных организаций, всех коммунистов колхозов и совхозов.

Товарищи колхозники и рабочие совхозов! Хлебу в государственные закрома — зеленую улицу! Досрочное выполнение обязательств по продаже зерна явится практическим вкладом в дело укрепления зернового хозяйства страны.

Первые тонны

Накануне уборочной страды наши колхозники на бригадных собраниях поставили задачу — жатву озимых закончить за 8—10 рабочих дней. Уборку ржи начали почти одновременно все бригады. В работу включена вся техника.

Правда, из-за неблагоприятных погодных условий в отдельные дни мы не могли использовать машины с полной нагрузкой. Но в целом темпы уборки все же неплохие: озимые сжаты с площади, превышающей 300 гектаров. С площади 105 гектаров рожь уже обмолочена. Это и позволяет обеспечить своевременную продажу зерна государству. На заготовительные пункты уже отправлено около 300 пудов зерна.

А. ГОРОХОВА,
счетовод колхоза имени Жданова Опочецкого района.

На лугах и на полях впереди

Ивана Ивановича Иванова, колхозника из четвертой бригады опочецкой сельхозартели «Красный Октябрь», знают как примерного труженика. Работая машинистом на конной косилке в период заготовки кормов он скосил 45 гектаров трав.

Как только созрела рожь, опытный машинист переключился на уборку урожая. За девять дней он скосил 30 гектаров ржи. Это 50 процентов всей уборочной площади озимых в бригаде.

Г. Федорова,
председатель Краснооктябрьского сельсовета.

В любую погоду вести уборку и сев озимых!

Ускорять темпы продажи зерна государству

★ ★

На приемный пункт

У колхозников нашей сельхозартели вошло в правило: лучшее зерно нового урожая использовать для посева и сдавать государству. На днях шофер Владимир Невдачин отвез на приемный пункт из первой бригады около двух тонн отборного зерна, а вчера две автомашины с зерном отправились из четвертой бригады.

А. Алексеев,
председатель себежского колхоза «Новая жизнь».

Зерно высевают с удобрениями

Чтобы повысить урожай озимых в будущем году, колхозники себежской сельхозартели «Восход» вместе с зерном высевают гранулированный суперфосфат. Удобрения ложатся в рядки вместе с семенами и сразу же заделываются.

Вот уже несколько дней подряд красный флажок победителя не сходит с трактора «ДТ-54», на котором работает Юрий Шершнев. Только за пятидневку механизатор посеял 45 гектаров.

На днях в соревнование с Юрием Шершневым вступил опытный тракторист Владимир Полукеев. В первый же день он посеял 14,4 гектара ржи, во второй еще больше — почти 19.

Сейчас сев озимых успешно ведут все четыре бригады.

Г. Иванов.

★

14 гектаров в день

В считанные дни наша бригада закончила уборку озимых культур на площади 35 гектаров. Помог нам в этом Алексей Тарасов. Тракторной жаткой он убирал в день до 6 гектаров ржи и пшеницы.

Сейчас в бригаде идет сев озимых. Пример в труде показывает тракторист Семен Ефимов. 22 августа он посеял 14 гектаров ржи.

Л. Баранова,
колхозница сельхозартели «Ленинский путь» Опочецкого района.

ПОКАЗАТЕЛИ

сева озимых и уборки урожая в колхозах и совхозах территориального производственного управления на 25 августа 1962 года

(в процентах к плану)

Наименование колхозов и совхозов	Посеяно озимых	Убрано зерновых	Вытеребле-но льна
Красногородский	**28**	**33**	**23**
„Светлый путь"	41	52	9
„Память Ильича"	32	42	1
Имени Мичурина	30	31	6
„Кр. пограничник"	29	23	51
„Борец"	29	12	—
„Новая жизнь"	28	48	18
„Рассвет"	23	25	1
„Большевик"	21	33	27
„Путь Ленина"	14	15	36
„Вперед"	13	17	38
Им. Дзержинского	12	14	14
„Дружба"	11	62	28
„Россия"	10	34	10
Имени Ленина	8	31	8
„Гранит"	6	21	8
Опочецкий	**25**	**42**	**18**
„Урожай"	48	57	28
Имени Мичурина	45	51	38
Имени Ленина	41	26	60
„Красный пахарь"	32	55	11
„Большевик"	31	49	17
„Путь к коммун."	30	50	8
„Сила"	30	45	12
„Родина"	29	35	13
„Красная звезда"	26	56	33
„Организатор"	26	33	7
Имени Жданова	25	33	3
„Россия"	24	24	7
„Вперед"	22	73	20
„Красное Заречье"	22	51	2
„Ленинский путь"	20	29	13
„Победа Ильича"	18	64	2
„Авангард"	18	32	6
Им. Кр. Армии	17	26	16
Имени Любимова	16	42	11
„Красн. Октябрь"	12	35	37
„Боец"	10	21	1
„Рассвет"	9	50	—
„XXI партсъезд"	8	41	31
Себежский	**25**	**32**	**30**
„Дружба"	40	35	42
„Россия"	36	31	58
Имени Ленина	34	39	47
„Путь Ленина"	33	19	54
„Память Кирова"	32	37	44
„Восход"	31	40	54
„Пламя"	31	30	14
„Новый путь"	29	38	19
„Красн. партизан"	28	51	35
„На стр. Октября"	23	30	40
„Свобода"	22	47	25
„Родина"	22	31	10
„Победа"	19	33	12
„Труд"	17	41	39
Имени Чапаева	14	41	29
„Завет Ильича"	12	25	25
„Новая жизнь"	8	21	39
„Вперед"	8	20	17
Совхозы			
„Красногородский"	45	31	50
„Глубоковский"	33	49	64
„Себежский"	29	21	—
„Вышгородский"	27	40	20
„Кр. фронтовик"	26	53	11
„Идрицкий"	23	31	15

Шоферы спешат

Оживленно в эти дни на Себежском хлебоприемном пункте. Сюда то и дело подходят автомашины, груженные зерном нового урожая. Все чаще здесь можно увидеть грузовики совхоза «Себежский». Так, вчера их пришло два. Шоферы Владимир Степанов и Анатолий Саевко привезли более 30 центнеров отборной ржи.

Сгрузив ее, шоферы не замедлили отправиться в обратный путь.

— Спешим, — на ходу сказали они приемщику, — думаем успеть по второму рейсу сделать.

Г. Добров.

ЧТО НИ ДЕНЬ — ТО 100 ГЕКТАРОВ

Такими темпами убирают хлеба рабочие совхоза «Идрицкий». Отдельные бригады уборку уже закончили. Среди них десятая бригада, где бригадиром Валентина Ивановна Сухобская. Здесь вся рожь с площади 82 гектаров сжата и частично обмолочена. Последние 5 гектаров озимых убирают рабочие пятнадцатой бригады.

И. Шаповалов.

На нивах поднялись скирды

Вслед за комбайнами полеводы опочецкой сельхозартели «Организатор» ведут скирдование соломы. Тем самым колхозники делают два важных дела: пополняют запасы грубых кормов и освобождают поля для пахоты. Солома застогована с площади 30 гектаров.

В пятой и шестой бригадах с утра до вечера работают тракторы «ДТ-54». Это механизаторы Павел Марков и Алексей Иванов сеют озимые. За три неполных дня хорошо отсортированное зерно нового урожая заделано в почву на площади более 30 гектаров.

Однако во многих бригадах темпы сева сдерживаются тем, что не все поля освобождены от парозанимающих культур. Большую часть озимых в колхозе планируют посеять по льнищам, но теребление льна идет крайне медленно. Надо или ускорить эту работу, или подобрать другие участки.

А. Сергеев,
селькор.

ЗЕЛЕНЕЮТ ПОСЕВЫ ОЗИМЫХ

На полях седьмой полеводческой бригады себежской сельхозартели «Пламя» словно зеленым ковром покрываются поля, засеянные озимыми культурами на площади 45 гектаров.

Бригаде предстоит посеять 98 гектаров озимых. Сейчас здесь идет уборка урожая парозанимающих культур. В ближайшие дни сев озимых на всей площади будет завершен.

И. Герасимов,
селькор.

Быт — не второстепенное дело

С отчетно-выборного партийного собрания

По селу Томсину, пошатываясь из стороны в сторону, бредет невысокого роста пожилой мужчина. Идущие навстречу шарахаются в стороны.

— Федотенко снова загулял,— рассуждают между собой стоящие невдалеке женщины.

И. С. Федотенко работает на сложной зерноочистительной машине. По отзывам руководителей колхоза, трудится неплохо.

Как хорошему производственнику, коммунисту т. Федотенко партийное бюро колхоза «Пламя» делает скидку, не интересуется его бытом, тем, как он ведет себя в общественных местах, в семье. А стоило бы это сделать!

Случай с т. Федотенко, к сожалению, не является исключением. Можно привести еще несколько примеров, когда коммунисты артели неправильно ведут себя в быту, пьянствуют, грубо нарушают моральный кодекс строителя коммунизма.

Пьяницей зарекомендовал себя и А. Горев. Партийная организация неоднократно занималась поведением этого коммуниста. Больше того, ему однажды даже был объявлен выговор с занесением в учетную карточку. Правда, бюро Себежского райкома КПСС, рассматривая персональное дело А. Горева, поверило его раскаянию и заверениям и ограничилось лишь обсуждением.

А. Горев, выйдя из здания райкома, по-своему реагировал на постановление бюро — тут же напился. Секретарю партийного бюро Н. Гореву следовало бы обсудить поведение коммуниста, но он считает неудобным это делать: как-никак, а А. Горев ему родной брат.

Есть в томсинской партийной организации и такие коммунисты, которые не считают для себя обязательным аккуратно являться на партийные собрания, вовремя платить членские взносы, повышать свой идейно-политический уровень.

За плечами коммуниста М. Павлова — всего лишь несколько классов образования. Уж комукому, а ему надо настойчиво и упорно повышать свою общеобразовательную и политическую подготовку, учиться и учиться.

Иначе рассуждает т. Павлов. Он считает, что постиг все науки и не стоит тратить время на политическую учебу. Характерный пример. За весь 1961—62 учебный год коммунист М. Павлов ни разу не побывал на занятиях в сети политического просвещения.

А как реагировало на это партийное бюро? Никак. Неправильное отношение к политической учебе не стало предметом обсуждения ни на заседании бюро, ни на партийном собрании.

Вообще необходимо сказать, что вопросы быта членов КПСС, коммунистического воспитания колхозников ни разу за весь год не рассматривались в партийной организации.

Спрашивается: почему? Ответ на этот вопрос дал секретарь партбюро Н. Горев, заявив:

— У нас были дела поважнее, а до воспитательной работы руки не доходили...

Но как показало состоявшееся на днях отчетно-выборное партийное собрание, партбюро и его секретарь т. Горев не занимались и другими делами. Они попросту бездействовали. Не случайно поэтому отчетный доклад, с которым выступил Н. Горев, занял не более 10 минут. Секретарю не о чем было говорить.

Не удивительно и то, что т. Горев не успел еще закончить свое выступление, как со всех сторон ему посыпались вопросы. Коммунистов не удовлетворил доклад, и они резко, но справедливо критиковали т. Горева за бездействие, за серьезные недостатки и промахи в работе. Крепко досталось и тем коммунистам, которые неправильно ведут себя в быту, не служат примером для беспартийного актива.

Работа партийного бюро за отчетный период была признана неудовлетворительной. Избран новый состав партбюро и его секретарь.

Себежскому райкому КПСС хорошо было известно о запущенности воспитательной работы в колхозе «Пламя». Но работники его, в частности инструктор Н. Шумилов, сквозь розовые очки смотрели на факты неправильного поведения в быту некоторых коммунистов. Тем более это непростительно парткому колхоза и его секретарю т. Константиновой, которых не интересовало положение в первичной партийной организации.

Надо полагать, что вновь избранный секретарь партбюро Н. Лебедев учтет ошибки и промахи своего предшественника, по-настоящему возьмется за налаживание воспитательной работы среди колхозников.

А. Шадрин,
корр. «Красного маяка».

КАК и по всей стране, в Себеже также широко ведется строительство. На помощь строителям пришла новая техника, в том числе и подъемные краны.

Два года в прорабском участке работает крановщиком Семен Павлович Пузанов. Сотни тонн различных материалов поднял он на строящиеся здания.

НА СНИМКЕ: Семен Павлович Пузанов.

Фото А. Шахманова.

Главное направление

Каждый, кто побывает в Мостищенском клубе, непременно обращает внимание на многочисленные лозунги, плакаты, транспаранты. Они широко пропагандируют достижения советской сельскохозяйственной науки, передовой опыт в полеводстве и животноводстве, распространяют успехи лучших людей колхоза.

Подолгу задерживаются посетители у красочных стендов «Уголок полевода», «Уголок животновода», «Уголок передового опыта» и других. Внимательно рассматривают все также стенд «Кто сегодня впереди». Здесь можно познакомиться с замечательными успехами, которых добилась знатная доярка колхоза член КПСС А. Г. Лопуха. Анна Григорьевна в течение длительного времени прочно удерживает первенство в соревновании. За июль она надоила от каждой фуражной коровы по 370 литров молока.

Один из стендов пропагандирует раздельный способ уборки зерновых. Здесь приведены яркие и убедительные цифры в пользу этого прогрессивного метода, наглядно показаны его преимущества.

Наш клуб помогает партийному бюро в пропаганде передового опыта, а также последних достижений отечественной агрономической и зоотехнической науки и при помощи других средств.

Важное место, в частности, занимают тематические вечера. Только за последнее время такие вечера были проведены на темы: «Пропашным культурам — широкую дорогу», «Кукуруза и сахарная свекла — ценные кормовые культуры» и др. Тематические вечера пользуются у колхозников большим успехом.

Хорошей традицией стали у нас Дни чествования лучших людей колхоза. На них победителям социалистического соревнования в торжественной обстановке вручаются почетные награды и премии. Так, луковской животноводческой ферме недавно вручено переходящее Красное знамя, а передовой доярке коммунистке А. Г. Лопуха — вымпел и денежная премия.

Организованно прошли также «День свинарки», «День телятницы», на которых тепло чествовались передовые животноводы — свинарка член КПСС В. М. Ходюк и телятница О. С. Миронова. Первая получила за полугодие от каждой основной свиноматки по 9,5 поросенка, вторая добилась в июле суточного привеса от закрепленных за нею 140 телят по 700 граммов на каждую голову.

Актив Мостищенского клуба пропаганду передового опыта считает главным направлением в своей работе. Изучая и распространяя все новое и лучшее, что каждодневно рождается в колхозе, он тем самым делает большое и полезное дело. Активисты клуба и в дальнейшем будут всячески помогать партийной организации в изучении и широком распространении передового опыта.

К. Мелихова,
зав. Мостищенским клубом.
Себежский район.

ШЕФЫ ПОМОГЛИ

Убирать урожай и запасать корма нам сейчас помогают шефы. 7 служащих районного центра недавно только за один день скосили во второй бригаде более 4 гектаров естественных трав. Особенно отличились тогда тт. Макаренко и Федянин, работающие в исполкоме райсовета.

На теребленіи льна и жатве ржи с большим подъемом трудились в бригаде № 1 конюх Пограничного ветучастка Петр Григорьев и повар Крестовской восьмилетней школы Анастасия Степанова.

Е. Стебельков.
Колхоз «Вперед»
Красногородского района.

Каникулы в атеистической работе

Коммунистическое воспитание предполагает освобождение сознания от религиозных предрассудков и суеверий, которые все еще мешают отдельным людям полностью проявить свои творческие силы. Нужна продуманная и стройная система научно-атеистического воспитания, которая охватила бы все слои населения.

Однако в Красногородском районе забыли это. Здесь в научно-атеистической пропаганде сделаны длительные каникулы.

200 членов насчитывает отделение Общества по распространению политических и научных знаний, но за последние четыре месяца члены его не выступали ни с докладами, ни с лекциями на атеистические темы.

Общество возглавляет заведующий роно т. Иванов. Но числится он, как заявили некоторые лекторы, «почетным» председателем. Обществом не руководит, считая, что секретарь справится со всеми делами.

Избирая секретарем В. А. Васильева, члены Общества надеялись, что он по-настоящему возглавит работу. И действительно, кому, как не тов. Васильеву, работнику отдела агитации и пропаганды РК КПСС, следовало взять под контроль важный участок идеологического фронта. Но и т. Васильева не волнует запущенность атеистической пропаганды. У него трудно выяснить, сколько прочитано лекций и докладов на антирелигиозные темы.

Члены секции медицины, которую возглавляет т. Пискунова, хотя и проводят некоторую работу, но она оторвана от научно-атеистической пропаганды. Большинство бесед и лекций ставится на медицинские и санитарные темы.

Где-где, а уж у руководителя секции атеизма мы надеялись получить исчерпывающий ответ о проделанной работе. Но Н. М. Егорову пришлось долго восстанавливать в памяти: что же сделано?

— Кажется, в апреле мы проводили вечер вопросов и ответов, — вспоминая, сказал он.

— А какая была тема вечера?

— Тема... Научно-атеистическая!

— Какие мероприятия проводились еще за последние месяцы?

— ??

Оказывается, секция атеизма ограничилась лишь одним вечером вопросов и ответов на тему «Происхождение и сущность религии».

Судя по отзывам, вечер прошел интересно. Это говорит о том, что люди хотят знать правду о религии, научное объяснение ее происхождения и развития. Говорит это и о том, что у красногородских атеистов есть силы, но нет огонька в работе.

Надо прямо сказать, что в районе совершенно недостаточно ведется индивидуальная работа с верующими. А она очень нужна. Не секрет, что много верующих не посещает лекций, в общественных мероприятиях не участвует.

Религия, извращенно истолковывая окружающий нас мир, прибегает к различного рода формам: тут молитвы и проповеди, песнопения и крестные ходы и т. п. По этому поводу В. Маяковский говорил: «У хитрого бога лазеек много». Отсюда вывод: в научно-атеистической пропаганде надо использовать не только лекции, беседы, брошюры, но и постановки художественной самодеятельности, кинофильмы, т. е. надо творчески искать новые формы идеологической борьбы с религией. В этом суть наступательного характера атеизма. В Красногородском же районе этого не делают.

— Вот учителя выйдут в отпусков, тогда мы развернем работу, — говорит т. Васильев. План составим, доведем до всех членов...

Выходит, что научно-атеистической пропаганде предоставлен каникулярный отпуск и очень большой.

То, что плохи дела с научно-атеистической пропагандой признала и секретарь РК КПСС Т. Н. Смирнова.

— Да, — говорит она, — упустили мы этот участок. Постараемся устранить недостатки в ближайшее время.

Пора, давно пора изжить недостатки в научно-атеистической пропаганде.

П. Ермолов.
с. Красногородское.

Комсомольская хроника

⊙ Председатель колхоза имени Красной Армии Н. В. Кондратьев сделал на комсомольском собрании доклад об участии молодежи артели в заготовке кормов и уборке урожая, рассказал о стоящих задачах.

Комсомольцы обстоятельно обсудили, как помочь правлению артели в эти горячие дни. После собрания молодые колхозники работают с еще большим энтузиазмом.

⊙ С хорошей инициативой выступили комсомольцы ремонтного завода. Они решили построить на территории предприятия павильон, чтобы было где провести свободное время.

Сооружение павильона сейчас заканчивается. Здесь будут бильярд, настольный теннис и другие игры. Зимой павильон предполагается использовать как красный уголок.

⊙ При райкоме ВЛКСМ создана оперативная группа для борьбы с хулиганством. Недавно члены группы провели первый рейд. Были задержаны и доставлены в отделение милиции два нарушителя.

В состав группы вошли 20 лучших молодых рабочих районного центра. На состоявшемся недавно собрании они решили взять шефство над Валом и Домом культуры.

В. ПАВЛОВ,
секретарь Опочецкого райкома ВЛКСМ.

КОГДА ТРУД ХОРОШО ОРГАНИЗОВАН, НЕНАСТЬЕ НЕ ПОМЕХА

★ ★ ★ ★ ★

Еще не так давно на полях опочецкого колхоза «Урожай» шумел прибой озимых хлебов. А теперь поля обнажены — артель одной из первых в районе закончила жатву ржи.

В эти дни колхозники наращивают темпы обмолота хлебов, уборки яровых культур, сева озимых. Приступили они и к продаже государству зерна нового урожая.

На этой странице члены колхоза «Урожай» рассказывают о своих делах, о том, как они одерживают трудовые победы.

Дела идут хорошо

В НАЧАЛЕ августа на полях нашего колхоза стала поспевать озимая рожь. Клонились к земле тяжелые колосья, радуя сердца колхозников.

Не дожидаясь, когда хлеба поспеют на всей площади, мы приступили к косовице колосовых выборочным путем.

Первыми рапортовали о завершении жатвы вторая, четвертая и пятая бригады, которыми руководят Егор Игнатьевич Игнатьев, Василий Иванович Васильев и Василий Алексеевич Алексеев. А 22 августа были скошены озимые хлеба на всей площади в 330 гектаров.

Не помешала нам и дождливая погода.

Что же обеспечило успех дела?

Еще задолго до поспевания хлебов правление колхоза составило обстоятельный план уборки урожая. Состоялись бригадные собрания, на которых колхозники по-деловому обсудили вопросы, связанные с жатвой.

Своевременно была приведена в боевую готовность и включена в действие уборочная техника — три жатки, два зерновых самоходных комбайна и один прицепной.

Членам артели, принимавшим участие в жатве, помимо основной, выдавалась дополнительная оплата. На каждый выработанный трудодень начислялось по 20 копеек. Поэтому колхозники не считались с отдыхом и трудились с огоньком. Значительное перевыполнение норм выработки стало обычным явлением.

Большую роль сыграла и взаимная выручка. Можно привести такой пример. В восьмой бригаде рабочих рук мало. А озимая рожь занимала здесь порядочную площадь. Бригада стала отставать. Тогда на помощь ей пришли колхозники из соседних бригад. Жатва была быстро завершена.

Сейчас ведем обмолот хлебов. Они уже обмолочены с площади более 70 гектаров. Урожай неплохой. На отдельных участках с каждого гектара намолачивается по 15 центнеров озимой ржи. Думаем, что на круг получим с каждого гектара не менее 10 центнеров зерна.

Все шире развертываем уборку яровых зерновых культур. Скошено около 50 гектаров ячменя.

Приступили к продаже государству хлеба. На приемный пункт отправлено 1,8 тонны первосортного зерна. А всего нынче мы продадим государству 72 тонны хлеба.

И. Андреев,
председатель колхоза.

Трудности нам нипочем

Оба мы комсомольцы, оба трактористы. Работаем на одном тракторе «ДТ-14».

Наш трактор старый. Но действует он безотказно — мы заботливо ухаживаем за ним. У нас не бывает простоев из-за технических неисправностей. Если и случится какая мелкая неполадка, то быстро устраняем ее.

Погода нынче дождливая. Местность в нашем колхозе холмистая. Пашни, сенокосы не представляют крупных массивов. Работать в таких условиях очень трудно. Но мы преодолеваем трудности, принимаем активное участие во всех работах.

Когда, например, наступила сенокосная пора, скосили 70 гектаров трав. Это, конечно, не так уж много. Но мы доказали, что и в этих условиях можно добиться определенных успехов в работе, если правильно использовать технику.

Мы хорошо подготовили жатку и одними из первых среди механизаторов выехали в поле. Сперва скашивали озимую рожь, а теперь скашиваем ячмень. Пользуемся каждым часом благоприятной погоды. Уже скосили более 30 гектаров озимых и яровых зерновых культур.

Впереди много дел. Постараемся приумножить свои трудовые успехи. Если в прошлом году на тракторе было выработано 294 гектара условной пахоты, то нынче выработаем больше.

В. Евдокимов, И. Михайлов,
трактористы.

НА СНИМКЕ: В. Евдокимов (слева) и И. Михайлов.

В борьбе за урожай

ВЫЙДЕШЬ, бывало, за околицу — и сердце радуется: хороши озимые хлеба!

Но вот беда: надо приступать к уборке урожая, а дожди, как назло, не прекращаются.

Что тут делать?

Накануне жатвы собрал я членов своей бригады. Повели мы серьезный разговор о том, как быстрее и без потерь убрать богатый урожай. Мнение было одно: надо дорожить каждым часом благоприятной погоды и трудиться, как говорят, не за страх, а за совесть. На том и порешили.

А тут еще пришло хорошее известие — правление артели постановило выдавать колхозникам, занятым на жатве, дополнительную оплату.

Дело у нас пошло на лад. Посмотрели бы, как работали в поле Мария Тимофеева, Антонина Петрова, Анна Григорьева и другие! Полторы—две нормы в день давал каждый член бригады.

К 18 августа мы закончили жатву озимой ржи на всей площади в 37 гектаров. Чтобы рожь не мокла под дождем, почти всю ее свезли в крытые помещения. Сразу же приступили к обмолоту хлебов. С первых четырех гектаров вышло 60 центнеров зерна.

Теперь уже обмолочено около половины хлебов. На круг с каждого гектара должно выйти 10 центнеров зерна.

Бригада старается как можно быстрее завершить сев озимых. Их уже посеяно 22 гектара при плане 56. Темпы сева нарастают.

Выходя на работу, у нас колхозники знают, что предстоит им сделать. Каждому члену бригады я заблаговременно даю определенное задание.

Энтузиазм колхозников, их личная материальная заинтересованность в результатах своего труда, правильная организация работ — вот что помогает делу.

П. Матвеев,
бригадир первой бригады.

Сев озимых в разгаре

Труженики нашей артели настойчиво претворяют в жизнь решения мартовского Пленума ЦК КПСС. Мы решительно покончили с травопольем и перешли к более интенсивной системе земледелия. Большое внимание уделяется у нас развитию зернового хозяйства.

Нынче решено посеять 450 гектаров озимых. Это на 120 гектаров больше прошлогоднего.

Сев озимых в артели идет полным ходом.

Семян у нас достаточно. Несколько дней тому назад мы полностью завершили жатву озимых хлебов. Сейчас широко развернулся их обмолот. Из бригад поступают вести о том, что урожай повсеместно неплохой. Перед высевом семена пропускаются через веялки-сортировки.

Значительную часть озимых нам предстоит посеять по яровым культурам. Учитывая такое дело, колхозники наращивают темпы уборки этих культур. Скашивается, например, ячмень, ведется теребление льна.

Под озимые вносятся органические и минеральные удобрения (правда, не на всех участках).

На перепашке паров и севе озимых старательно трудятся трактористы Василий Евдокимов, Иван Куликов, их сменщики Николай Тимофеев, Виктор Куликов. У них правильная организация труда. Дорожа временем, механизаторы работают в две смены и не допускают простоев техники. Ночью они пашут, а днем сеют, перекрывая доведенные до них задания.

В колхозе уже посеяно около 200 гектаров озимой ржи. Особенно хорошо обстоит дело в шестой бригаде, которой руководит Иван Петрович Петров. Здесь план сева озимых выполнен более чем на 50 процентов. В ближайшие дни бригада полностью завершит сев.

— Равнение на шестую! — бросили клич правление и парторгнизация нашей артели.

Этот призыв нашел горячий отклик в сердцах колхозников. Все сильнее разгорается социалистическое соревнование за проведение сева озимых в лучшие сроки и на должном агротехническом уровне. Посеять все озимые решено не позднее 10 сентября.

И. Петрова,
агроном.

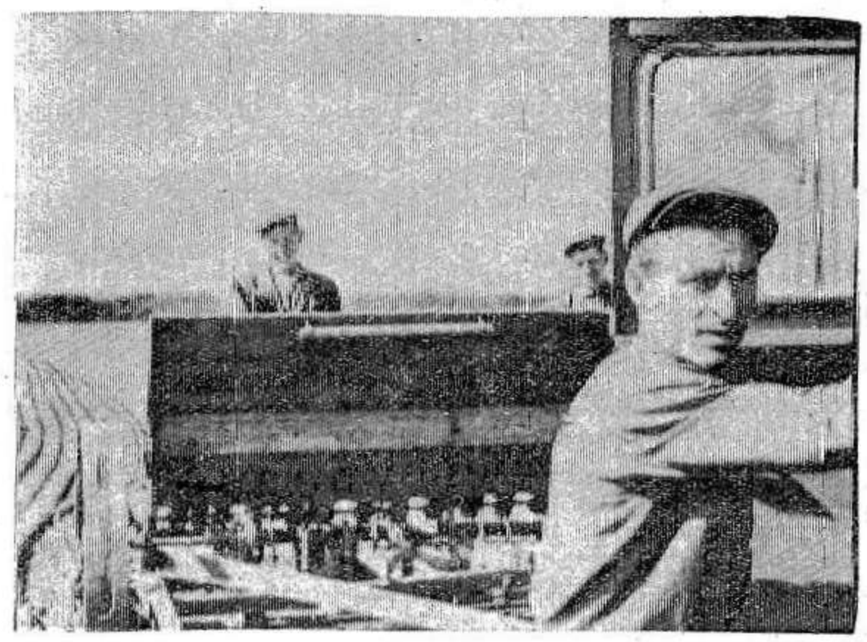

ХОРОШО работают на севе озимых механизаторы Н. Егоров и И. Тарасов. Они уже посеяли почти 100 гектаров озимой ржи.

НА СНИМКЕ: Н. Егоров у своего трактора «ДТ-54».

Фото А. Шахманова.

Страда

Зашумела рожь высокая,
Как сплошной морской прибой,
И ведет, ведет далекая
Путь-дорога за собой.
Свой комбайн выводит с песнею
Комбайнер в густую рожь.
Да, работы интереснее
В целом мире не найдешь!
Вот уж все механизаторы
На гребнях ржаной волны.
Рожь пошла на элеваторы
В хлебный фонд родной страны.
Караваи хлеба лучшего
Примет, как труда венец,
Наш народ—кузнец грядущего,
Пахарь, сеятель, творец.
Люди, к подвигам готовые,
Жнут пшеницу, рожь, ячмень.
И встает с зарею новою
Над Отчизной новый день.

Т. КРАСУНОВ.

БЫСТРЫМИ ТЕМПАМИ

«Посеешь в срок — будет толк», — говорят в народе. Что верно, то верно.

В прошлом году наша бригада своевременно провела сев озимых, заправив почву навозом. А нынешней весной мы подкормили посевы минеральными удобрениями. И озимые уродились на славу.

С жатвой не медлили. На уборку урожая были брошены все силы. Я, как бригадир, довел до каждого члена бригады задание. Все колхозники трудились старательно. Особенно хочется отметить Анну Никитичну Никитину и Александру Романовну Романову. Каждая из них ежедневно в полтора—два раза перекрывала нормы выработки.

В короткий срок мы сжали все 43 гектара озимой ржи. Теперь обмолачиваем хлеба. С первых же двух гектаров был получен 31 центнер чистого зерна. А на круг с каждого гектара рассчитываем получить по 11—12 центнеров зерна.

Не медлит наша бригада и с уборкой яровых культур. Уже скосили весь ячмень, вытеребили более 30 процентов льна.

Одна из главных наших забот — в лучшие сроки и на должном агротехническом уровне посеять озимые. Из плана 60 гектаров уже посеян 31 гектар. Под озимые вносим органические и минеральные удобрения. Высеваем только доброкачественные семена.

И. Петров,
бригадир шестой бригады.

Ключ к успеху — умелое руководство

XXII съезд партии и мартовский (1962 г.) Пленум ЦК КПСС подчеркнули, что подъем сельского хозяйства, обеспечение изобилия сельскохозяйственных продуктов является ударным фронтом коммунистического строительства, делом всей партии, всего народа.

Наше сельское хозяйство располагает сейчас всем необходимым, чтобы успешно выполнить требование, предъявляемое к нему на современном этапе коммунистического строительства, — производить сельскохозяйственные продукты по заказам государства, исходя из потребностей народа. И здесь на первый план выдвигаются вопросы правильной организации управления сельскохозяйственным производством.

«... Чтобы управлять, — указывал В. И. Ленин, — нужно быть компетентным, нужно полностью и до точности знать все условия производства, нужно знать технику этого производства на ее современной высоте, нужно иметь известное научное образование» (Соч., т. 30, стр. 401). Это ленинское указание нашло наиболее яркое воплощение в принципиально новых органах руководства сельским хозяйством — производственно-территориальных колхозно-совхозных и совхозно-колхозных управлениях.

Коренное отличие новых органов, как отмечал товарищ Н. С. Хрущев в своей речи на совещании работников производственных управлений 27 июня 1962 года, состоит в том, что они созданы исключительно для управления производством в колхозах и совхозах, которое должно осуществляться не через директивы и приказы, а путем непосредственной организаторской работы в каждом колхозе и совхозе.

Нам довелось познакомиться с деятельностью Новоукраинского производственно - территориального управления Кировоградской области. Это управление объединяет два административных района с 38 колхозами и тремя совхозами, имеющими 183 тысячи гектаров земли. Хозяйства здесь разные: одни идут впереди, другие их догоняют, а третьи — слабые, отстающие. Вот к этим, третьим, и приковали прежде всего свое внимание работники управления. Главным, что может им лучше всего помочь покончить с отставанием, как правильно решили в управлении, является внедрение в этих хозяйствах достижений науки и передового опыта, повышение производительности труда и снижение затрат на единицу продукции.

В частности, они стали настойчиво внедрять метод выращивания кукурузы без применения ручного труда, как это делает их земляк известный механизатор, дважды Герой Социалистического Труда А. В. Гиталов. Весной в бригаде Гиталова был проведен семинар механизаторов, которые учились на практике применять его метод. Им были вручены удостоверения на право сеять кукурузу по-гиталовски. Семинар прошли и сами работники управления. Многие из них потом помогали колхозам внедрять комплексную механизацию возделывания кукурузы. Особое внимание обращалось на организацию повседневного контроля за ходом сева, нормами высева и правильными квадратами.

Требуя от каждого колхоза и совхоза выполнения государственных плановых заданий, оно добивается этого на основе развития внутриколхозной демократии и творческой инициативы работников сельского хозяйства, организует с помощью первичных партийных организаций соревнование между тружениками.

Парторг в управлении В. М. Белоножко и инструкторская группа обратили особое внимание на отстающие колхозы своей зоны. Они детально ознакомились с деятельностью первичных партийных организаций этих колхозов, добились более правильной расстановки коммунистов, помогли выявить неиспользованные резервы и разработать меры вывода хозяйств из прорыва. Эти меры затем широко обсуждались на открытых партийных собраниях, в бригадах и на фермах.

В руководстве сельским хозяйством важнейшее значение имеет проведение в жизнь ленинского принципа материальной и моральной заинтересованности сельских тружеников в развитии производства, в результатах своего труда. Новоукраинское территориальное управление строго следит за тем, чтобы этот принцип неукоснительно соблюдался во всех колхозах, чтобы шире применялась дополнительная оплата труда, передовые труженики окружались бы уважением и почетом, а вокруг нерадивых создавалось бы общественное мнение.

Изучив положение дел в колхозах, работники управления воочию убедились, как важно, чтобы во всех хозяйствах применялась денежная оплата: она более прогрессивна в сравнении с оплатой по трудодням. Работники управления провели семинар бухгалтеров и счетных работников колхозов своей зоны, на котором детально был изучен опыт тех трех артелей, где давно введена денежная оплата. Исходя из экономических предпосылок, рассчитали, что уже с 1963 года все колхозы смогут перейти на прямую денежную оплату труда.

Большая организаторская работа на местах, проведенная работниками Новоукраинского управления, уже дает результаты. Колхозы и совхозы управления одними из первых в Кировоградской области провели весенний сев на высоком агротехническом уровне. Значительно улучшена структура посевных площадей, увеличен удельный вес пропашных культур. Выращены высокие урожаи, организованно идет уборка.

Разумеется, опыт работы Новоукраинского производственного управления еще не велик. Но он наглядно свидетельствует о том, что живая организаторская работа, изучение положения дел в каждом хозяйстве, оперативная, действенная помощь им дают нужные результаты: сельское хозяйство этой зоны идет в гору. А это — главное.

Ф. Иванов.
Кандидат экономических наук.

КОСТРОМСКАЯ ОБЛАСТЬ. Уборка льна-долгунца началась в колхозах и совхозах области. На полях сельхозартели «Совет» Шарьинского района, занимающих площадь 1.660 гектаров, работает несколько льнотеребильных агрегатов. Колхозники рассчитывают получить в среднем с гектара не менее 5 центнеров льноволокна и 4 центнера льносемян. Только от льноводства колхоз будет иметь свыше миллиона рублей — более половины всего годового дохода.

НА СНИМКЕ: уборка льна в колхозе «Совет». На переднем плане звеньевые соревнующихся между собой льноводческих звеньев Е. П. Ватагина (слева) и З. П. Соколова.

Фото И. Дынина.
Фотохроника ТАСС.

В ЛЕНИНГРАДСКОМ научно-исследовательском нейрохирургическом институте имени профессора А. Л. Поленова для выявления опухолей головного мозга и лечения злокачественных новообразований широко применяются новейшие достижения ядерной физики.

В организм больного вводится в безвредной дозе радиоактивное вещество—йод-131, которое накапливается в зоне пораженной ткани. Затем с помощью специального счетчика удается зарегистрировать очаг скопления изотопов и тем самым установить местоположение опухоли. Для лечения злокачественных опухолей головного мозга и внутренних органов больного в институте установлен первый отечественный медицинский бетатрон — ускоритель ядерных бетачастиц. Аппарат генерирует сверхжесткое рентгеновское излучение энергией 25 миллионов электроновольт. Такое сверхжесткое рентгеновское излучение создает максимальную ионизацию (распад частиц) в глубине ткани и концентрацию лучевого воздействия на опухоль при минимальном поражении окружающих тканей.

НА СНИМКЕ: у пульта управления бетатрона.

Фото А. Батанова.
Фотохроника ТАСС.

Почта „Красного маяка“

ДОКТОР

По утрам он идет на автобусную остановку. Отсюда—в больницу. И так каждый день. Его волосы уже сильно серебрятся. Но шаг у него твердый, уверенный.

— Доброе утро, Иван Петрович! Как здоровье?..

— Спасибо! Все хорошо...

Отвечая на приветствия горожан, он спешит в больницу. Там его с надеждой ждут больные.

Живет он в домике на Ленинской улице. На втором этаже дверь с табличкой «И. П. Решетов». Квартиру старейшего в городе врача Ивана Петровича Решетова знают в Опочке очень многие...

В доме случилась беда — заболел близкий, родной человек. И вечером, а то и ночью люди идут в домик на Ленинской.

— Помогите, Иван Петрович! С дочкой плохо...

Многим в Опочке и районе врач Иван Петрович Решетов вернул здоровье, помог избавиться от недугов. И не диво, что при встрече с этим внешне чуть суровым человеком, люди низко кланяются.

Вот уже без малого 18 лет трудится И. П. Решетов в Опочецкой больнице. А вообще-то медицине отдано более сорока лет жизни...

У врача И. П. Решетова большой профессиональный опыт. А знания он все время пополняет, следит за достижениями медицины, использует все ценное, полезное...

Однажды сам врач не в шутку занемог. При выходе из больницы ему осторожно посоветовали:

— Может, лучше вам теперь на пенсию перейти? Здоровье после болезни слабое. Да и возраст дает себя знать...

Врач встретил это предложение отрицательно. Даже немного тогда растерялся...

— Что же буду делать дома? Нет, не усидеть мне без дела,— решительно заявил Иван Петрович.

Прошло много лет, а он по-прежнему трудится в терапевтическом отделении.

И. Лебедев,
пенсионер.

г. Опочка.

Артисты детской площадки

С удовольствием я смотрел недавно концерт школьников. Он проходил на улице 7 Ноября города Себежа. Здесь детская площадка. Хорошо чувствовали себя на сцене Люда и Тамара Бируля, Люда Руденкова, Валя и Рая Александровы и другие.

В программе были и песни, и частушки, и стихотворения, и пьеса, и пляски. Все номера хорошо отработаны. Недаром с таким старанием и любовью готовила этот концерт руководитель юного художественного коллектива Ефросинья Ивановна Шарыга.

Н. Редькин,
пенсионер.

БРАКОДЕЛЫ

Три года назад в третьей бригаде опочецкой сельхозартели «Сила» начали строить скотный двор на 80 голов. Правление колхоза заключило на строительство договор с «Межколхозстроем». В соответствии с этим документом «Межколхозстрой» руководит рабочей силой, предоставляет строительные материалы. Колхоз принимает выполненную работу и по промежуточным актам оплачивает счета.

Так все и делалось. Акты сочинялись, счета оплачивались колхозом, но за качеством работы никто не следил. Вот тут-то и стали колхозники поднимать вопрос о строительстве скотного двора то на партийном собрании, то на заседании правления. И тревога их была вполне обоснованной. Уж слишком много недоделок допущено строителями. Но председатель колхоза т. Прокофьев почему-то всегда старался снять с повестки дня этот острый вопрос.

Время шло, а изменений на строительстве в лучшую сторону не последовало. Скотный двор так и остался фактически недоделанным. Плотники «Межколхозстроя» в артели «Сила» не появляются с осени 1961 года. Тогда же по распоряжению председателя т. Прокофьева скотный двор был принят в эксплуатацию. Поместили во дворе 92 коровы. В это время как раз пошли дожди. Сквозь крышу дождь лил в коровник. Потом водой размыло фундамент. Так после каждого дождя в помещении образуется непроходимая грязь. Коровы по брюхо стоят в навозном месиве, ибо во дворе нет жижеотводных лотков и жижесборника. Пошатнулись столбы, вываливаются простенки.

Обо всем этом известно не только правлению колхоза, но и руководящим районным работникам, в частности инструктору Опочецкого райкома КПСС т. Федорову и прокурору т. Доронину. Знают, но мер к бракоделам не принимают. Вот и вышло: двор не достроен, деньги халтурщикам выплачены. А животноводам приходится работать в невыносимых условиях.

Я. Сергеев,
А. Евстифеев.

Редактор И. И. ЖЕЛЕЗНОВ

КИНО

Сегодня в Опочке:

„МАЯК“
Новый художественный фильм
„ВЕТРЯНАЯ МЕЛЬНИЦА“.
Начало сеансов в 17, 19 и 21 ч.

„МОЛОДЕЖНЫЙ“
Художественный фильм
„НА ДАЛЬНИХ БЕРЕГАХ“.
Начало сеансов в 17, 19 и 21 ч.

Адрес и телефоны редакции:
Псковская область
г. Опочка
Дом Советов
(2-й этаж)

Телефоны: редактора—105, зам. редактора, сельхозотдела и отдела писем—77, отв. секретаря—18, литсотрудников—185, корпунктов: в Себеже—92, в Красногородском—90, типографии—34.

Газета выходит по вторникам, четвергам, пятницам и воскресеньям.

Заказ 1606. Опочецкая районная типография Тираж 10339.