ПРОЛЕТАРИИ ВСЕХ СТРАН, СОЕДИНЯЙТЕСЬ!

КРАСНЫЙ МАЯК

ГАЗЕТА ПСКОВСКОГО ОБКОМА КПСС И ОБЛАСТНОГО СОВЕТА ДЕПУТАТОВ ТРУДЯЩИХСЯ ДЛЯ РАЙОНОВ ОПОЧЕЦКОГО ТЕРРИТОРИАЛЬНОГО ПРОИЗВОДСТВЕННОГО КОЛХОЗНО-СОВХОЗНОГО УПРАВЛЕНИЯ

Год издания 1-й № 24 | Вторник, 12 июня 1962 года | Цена 2 коп.

В обкоме КПСС и облисполкоме

О приготовлении навозноземляных компостов и летней добыче торфа на удобрение и подстилку

Бюро обкома КПСС и исполком областного Совета депутатов трудящихся отметили, что в значительной части районов, колхозов и совхозов крайне мало уделяется внимания увеличению производства и внесению в почву органических удобрений.

За пять месяцев текущего года колхозы и совхозы области приготовили и вывезли на поля лишь 1.367 тысяч тонн торфонавозных компостов, или 24 процента к плану. Особенно плохо обстоит дело в Великолукском, Пустошкинском, Пушкиногорском районах.

Во многих хозяйствах торф используется на удобрение в чистом виде, что не дает должного эффекта.

Не выполняют заданий по заготовке торфа на удобрение районные отделения «Сельхозтехники», специализированные станции. Они не заготовляют торф и на подстилку.

Многие райкомы партии и райисполкомы, руководители колхозов и совхозов, работники сельскохозяйственных органов не организуют настойчивой борьбы за резкое увеличение накопления и внесения на поля органических удобрений.

Бюро обкома КПСС и исполком областного Совета депутатов трудящихся постановили считать одной из главных хозяйственных задач всемерное увеличение производства и внесения в почву органических удобрений с тем, чтобы уже в этом году обеспечить размещение всех посевов озимых культур в хорошо удобренных полях навозноземляными компостами из расчета не менее 20 тонн на гектар.

В этих целях установлено задание по приготовлению навозноземляных компостов в июне—июле в количестве 4.685 тысяч тонн.

Компостные площадки закладывать по краям удобряемых полей, чтобы избежать лишних перевозок.

Считать целесообразным сулой торф заготовок прошлых лет вывезти на выгульные дворы и места стоянки скота с тем, чтобы использовать его в последующем на приготовление торфонавозных компостов.

Признано неправильным, когда многие колхозы и совхозы, заготавливая значительную часть торфа зимой, не компостируют его с навозом и другими удобрениями и вносят в почву в чистом виде, что не дает должного эффекта.

Рекомендовано руководителям районных отделений «Сельхозтехники» и специализированных станций, правлениям колхозов и директорам совхозов основную заготовку торфа на удобрение проводить в летнее время послойно-поверхностным механизированным способом.

Установлено задание по заготовке торфа на удобрение в июне—июле в количестве 2.250 тысяч тонн.

Учитывая, что решающим условием увеличения накопления навоза является подстилка, предложено территориальным производственным колхозно-совхозным управлениям, райкомам партии и райисполкомам, правлениям колхозов и директорам совхозов принять необходимые меры к увеличению запасов подстилочного материала с тем, чтобы в течение всего года и особенно в стойловый период весь скот был им обеспечен.

Установлено колхозам и совхозам задание по заготовке торфа на подстилку в июне—июле в количестве 227 тысяч тонн.

Территориальные производственные колхозно-совхозные управления, райкомы партии и райисполкомы обязаны:

немедля довести задания по приготовлению навозноземляных компостов, заготовке торфа на удобрение и подстилку в июне—июле до каждого колхоза и совхоза, принять меры к безусловному их выполнению;

создать в каждом колхозе и совхозе механизированные звенья или отряды по приготовлению навозноземляных компостов, заготовке торфа на удобрение и подстилку, установить им ежедневные задания и оказать помощь в правильной организации работ;

внедрить в каждом хозяйстве меры материальной заинтересованности механизаторов, колхозников и рабочих совхозов, занятых на приготовлении навозноземляных компостов, заготовке торфа на удобрение и подстилку.

Областное объединение «Сельхозтехника» (т. Бакусов) и отдел водного хозяйства (т. Романенко) обязаны установить повседневный контроль за работой районных отделений «Сельхозтехники» и специализированных станций по выполнению ими заданий по заготовке торфа на удобрение, имея в виду безусловное выполнение июньско-июльского задания и годового плана, сосредоточивая внимание всех работников на высокопроизводительном использовании техники, занятой на заготовке торфа, особенно в летний период.

Областное объединение «Сельхозтехника» (т. Бакусов), отдел водного хозяйства (т. Романенко) должны оказывать практическую помощь колхозам и совхозам автотранспортом при приготовлении навозноземляных компостов, заготовке торфа на удобрение и подстилку и вывозке органических удобрений на поля. Оборудовать выделяемые для перевозок органических удобрений бортовые автомашины специальными приспособлениями для механизированной разгрузки.

Установлено областному объединению «Сельхозтехника» и отделу водного хозяйства задание по вывозке органических удобрений в колхозах и совхозах в количестве 250 тысяч тонн.

Директора торфопредприятий обязаны заготовить в июне—августе не менее 28 тысяч тонн торфоаммиачных удобрений и 26,5 тысячи тонн торфа на подстилку.

Областной автотрест (т. Лопата) должен обеспечить вывозку в колхозы и совхозы заготовленных торфопредприятиями торфоаммиачных удобрений под посев озимых культур и подстилочного торфа.

Областное управление местной промышленности (т. Фридлянд), областное объединение «Сельхозтехника» (т. Бакусов), отдел водного хозяйства (т. Романенко) обязаны подготовить в июне—июле 76 тысяч тонн извести.

Территориальным производственным колхозно-совхозным управлениям, райкомам партии и райисполкомам надо использовать все имеющиеся возможности для добычи известкового туфа непосредственно в колхозах и совхозах.

Территориальным производственным колхозно-совхозным управлениям, райкомам партии и райисполкомам предложено широко развернуть социалистическое соревнование между колхозами, совхозами, бригадами, отделениями, отрядами и звеньями, колхозниками и рабочими совхозов за успешное выполнение установленных на июнь—июль заданий по приготовлению навозноземляных компостов, заготовке торфа на удобрение и подстилку.

ЗАЛОЖИМ ПО 4 ТОННЫ раннего силоса на корову

Из разнотравья

СЕБЕЖ. (Наш корр.). Колхозники второй комплексной бригады сельхозартели «Завет Ильича», где бригадиром агроном Ирина Васильевна Тарасова, приступили к закладке раннего силоса из разнотравья.

На косьбе трав хорошо трудятся члены бригады тт. Синельников, Лехнов и Клементьев. Слаженно работают и подвозчицы зеленой массы тт. Синельникова, Михайлова, Лехнова и Яковлева. На лошадях они перевезли 16 тонн разнотравья.

Сейчас в бригаде ведется подготовка других ям и траншей для закладки зеленой массы.

ДЛЯ ОВЦЕФЕРМЫ

Овцы очень охотно поедают кору лиственных деревьев, мелкие ветки. Заготовка веточного корма в колхозах обычно ведется в зимних условиях, что связано с большими трудностями.

Колхозники себежской артели имени Чапаева решили веточный корм для овец заготовлять летом. На заготовку веников вышли члены пятой и шестой комплексных бригад. В шестой бригаде, которую возглавляет тов. Иванов, веточного корма для овец заготовлено около шести тонн, в пятой — две тонны.

Н. Цветков.

КОСЯТ ТРАВЫ

Рабочие отделения Ждановское совхоза «Красногородский» заканчивают последние приготовления к закладке раннего силоса. В первой бригаде, например, для этой цели подготовлена яма на 30 тонн и траншея — на 40—50. Вчера группа рабочих приступила к косьбе трав.

Г. Иванов.

„Красному маяку" отвечают:

Партизанский сельский Совет Красногородского района

31 мая в почте «Красного маяка» опубликовано письмо «РУКИ НЕ ДОХОДЯТ», в котором автор говорил о плохой организации заготовок молока из личных хозяйств рабочих и служащих в третьей бригаде Ждановского отделения совхоза «Красногородский».

Секретарь Партизанского сельского Совета сообщает, что недостатки, указанные в письме, устранены. В настоящее время в бригаде выделен постоянный молокосборщик.

Много передовых производственниц на ткацком участке Опочецкого промкомбината. В их числе и молодая коммунистка Мария Иванова.

НА СНИМКЕ: М. Иванова за разбраковкой готовой продукции.

Фото А. Шахманова.

УСПЕХ ПТИЧНИЦЫ

7 тысяч яиц сдала в нынешнем году государству с колхозной птицефермы Александра Воробьева. Она получила от курицы-несушки по 57 яиц. Это обеспечило выполнение годового плана по продаже яиц.

К концу месяца птичница обещает сдать еще тысячу яиц.

Е. Кузьменко,
председатель колхоза «Красный пахарь» Опочецкого района.

Секретари учатся

По-деловому прошел семинар секретарей первичных партийных организаций Опочецкого района. Перед вожаками коммунистов выступили член партийной комиссии обкома партии А. Н. Никифоров о практике разбора персональных дел членов КПСС и приема в партию, зав. орготделом райкома партии А. И. Иванов, который рассказал о работе первичной организации, зав. отделом пропаганды райкома В. И. Воробьев — о задачах партийно-политической работы на ближайший период.

Первый секретарь райкома И. В. Зорин рассказал о ходе выполнения районом социалистических обязательств на 1962 год. Информацию об итогах нынешнего учебного года в партийных организациях сделала заведующая кабинетом политического просвещения В. П. Биркина. Председатель нештатной партийной комиссии А. Т. Крючникова поделилась опытом работы. Секретари получили на семинаре немало ценных рекомендаций.

И. Федоров,
инструктор Опочецкого райкома КПСС.

ЗОВУЩИЕ В СВЕТЛЫЕ ДАЛИ

Атмосфера дружбы

В конце мая у ткачихи Александры Кузьминой серьезно заболел сынишка. Больной нуждался в уходе. Надо было на неопределенное время оставить работу. Тревожно было на душе у женщины. Отсутствие одного человека на ткацком участке может отрицательно сказаться на производстве.

— Иди со спокойной душой, твои станки будут работать, — сказали коммунистка Нина Шахманова и комсомолка Тамара Шершнева.

Эти ткачихи распределили 6 станков Кузьминой между собой. Темпы работы не снизились.

А на днях плохо себя почувствовала ткачиха Наталья Павлова. Пришлось лечь в постель. Ее сразу заменили Людмила Владимирова и Светлана Крумина. Нелегко справляться с дополнительной нагрузкой, да еще когда имеешь дело с такими сложными машинами, как станки «бармен». Но на ткацком участке о таких случаях давно перестали говорить. Они стали обыденным явлением, нормой поведения людей. Рабочие просто не могут представить, как это можно не помочь человеку в беде.

Валя Полякова первый раз пришла на работу и растерялась. Девушка была оглушена шумом работающих машин и неловко чувствовала себя в непривычной обстановке. «Удастся ли мне освоить станки?» — подумала она. Но вот к ней подошла Татьяна Бойкова, приветливо улыбнулась, как бы говоря: чего волнуешься, все будет хорошо.

Опытная ткачиха терпеливо объясняла устройство станка, показывала девушке передовые приемы работы. Теперь Валя — передовая производственница.

В этом коллективе большую роль играет взаимовыручка. Как это помогает в работе! Оборвалась, к примеру, основа и, смотришь, все ткачихи спешат на помощь. И снова в общем ритме машин шумит вернувшийся к жизни станок.

Когда проходишь по участку, в глаза невольно бросается красочно оформленный стенд «Заповеди бригад коммунистического труда». Там есть такие слова: «Свои знания не держать в кубышке, а делить на всех. Видишь, товарищ отстает — помоги. Один за всех, все за одного». Эти правила вошли в плоть и кровь каждого рабочего участка.

Общественная должность

— У каждого рабочего есть какая-нибудь общественная должность. Люди и в свободное время хотят жить полнокровной жизнью, — сказала секретарь комсомольской организации Людмила Куприянова.

И верно, всем нашлось дело по душе. А если приводить примеры, то в первую очередь надо сказать о самой Люсе. Этой молодой ткачихе не надо у других занимать энергии. Веселая, общительная, она успевает сделать многое.

Агитатор Люся хороший. Это признают все. Она еще и артистка вдобавок. Стихи читает, в пьесах роли играет. В самодеятельности здесь участвуют многие работницы. Комсомолка Люба Сергеева, работающая ткачихой, часто выступает с сольными номерами. Любит петь и размотчица Галя Удэль. Член партии ткачиха Людмила Владимирова взялась руководить драматическим кружком. Немало хороших чтецов. Около 50 человек посещает хор. Часто и с большим успехом выступают в красном уголке перед рабочими самодеятельные артисты.

Мастеру Зое Бодровой было поручено руководить начальной экономической школой. Браковщица Нина Степанова является народным заседателем. Ткачихи Мария Осипова, Людмила Иванова, Мария Степанова избраны депутатами местных Советов. Десятки людей увлекаются спортом. Хорошо работают волейбольная и стрелковая секции, которые возглавляют А. П. Кашкур и А. П. Житков. Хватает забот у профсоюзных руководителей, членов народной дружины и других общественников.

Трудная должность у браковщика В. Левина. Он утвержден редактором стенной газеты «Промышленник». Немало приходится поломать голову и ему и его товарищам, чтобы ничего не упустить, выпуская очередной номер всегда содержательной газеты.

Нина Шахманова зарекомендовала себя и отличным работником, и хорошим общественником. Никогда не услышишь от этой женщины жалоб. Уйму времени отнимает маленький ребенок. Да еще учеба. Соседи даже удивляются, как Нина учится в такой обстановке. Но молодая ткачиха понимает, в какое время она живет, и, несмотря ни на что, успешно закончила девятый класс. Тяга к знаниям проявляется сейчас у многих рабочих, которые по разным причинам не получили в свое время среднего образования.

Рабочие ткацкого участка часто собираются на собрания, вечера, репетиции, соревнования, в кино. Совместное проведение досуга стало привычным. Кажется, что здесь необычного? А разберешься и видишь: в советской жизни появилось новое знаменательное явление. На наших глазах рождаются традиции коммунистического быта.

Коммунисты ведут

За всеми этими фактами чувствуется пристальное внимание партийного бюро промкомбината, которое заботливо поддерживает ростки нового, умело направляет коммунистическое соревнование. Да и все коммунисты помогают разведчикам прокладывать дорогу в будущее. Члены партии ткачихи Нина Шахманова, Екатерина Петрова, Людмила Владимирова, браковщица Людмила Иванова и другие личным примером учат молодежь, каким должен быть человек нового общества. Поэтому такой сильной и боевой стала на участке комсомолия.

По инициативе партийной организации раз в месяц, а иногда и два, на участке читаются лекции, беседы по моральному кодексу строителя коммунизма. Коммунисты стали запевалами движения рационализаторов, в котором ярко проявляется новое отношение людей к труду.

Каждый член партии является подписчиком на журнал «Агитатор» и центральные газеты. Мелочь? Нет. Коммунисты считают своим долгом разъяснять рабочим великие решения и идеи партии, повседневно занимаются воспитанием людей. Результаты этой большой кропотливой работы ощутимы. За последние годы на участке не было ни одного серьезного аморального проступка.

Передовые люди подают заявления в партию. В нынешнем году приняты кандидатами в члены КПСС по комсомольской рекомендации Галя Клейменова и Мария Иванова. Успешно прошел кандидатский стаж рабочий Юрий Елагин. Несколько работниц готовится к вступлению в ряды ленинского комсомола.

Производственные дела идут хорошо. Рабочие участка выполняют ежемесячно план не ниже чем на 114 процентов. Десять лучших передовиков получили звание ударников коммунистического труда.

В торжественной обстановке было присвоено звание бригады коммунистического труда лучшей смене, возглавляемой коммунистом тов. Константиновым. Остальные две смены отстают по производительности труда всего лишь на 2 процента. И рабочие не сомневаются в том, что скоро весь участок станет коммунистическим.

В. Васильев.
г. Опочка.

ИЗ ОПЫТА

ШКОЛА АГИТАТОРОВ

При партийной организации колхоза «На страже Октября» создана школа агитаторов. В ней овладевают пропагандистским мастерством 56 человек. Среди них — коммунисты, комсомольцы, учителя, колхозный и сельский советский актив.

Занятия в школе проводятся два раза в месяц. Тематика их разрабатывается партийной организацией и утверждается на бюро парторганизации. Занятия ведут наиболее подготовленные товарищи.

В минувшем учебном году в школе агитаторов, как и во всей сети политического просвещения, изучались решения XXII съезда партии. Особенно хорошо излагали материал слушатели секретарь партийной организации Г. Т. Лужковский, председатель колхоза Г. А. Шипилин, агроном В. Н. Попова, директор восьмилетней школы П. И. Семенов.

Изучаемый материал тесно увязывался с практическими задачами колхоза и сельского Совета. Кроме того, изучались специальные вопросы. Например, подробно разбиралась агротехника возделывания пропашных культур.

Большую активность на занятиях проявили коммунисты А. Е. Мацуев, И. Д. Соколов, Г. Я. Сидоренко, П. М. Квакин, В. В. Вавилов, М. И. Лужковская. Они живо интересовались не только изучаемыми вопросами, но и вопросами международной жизни, задачами, стоящими перед колхозами в связи с решениями мартовского Пленума ЦК КПСС.

Это вполне понятно. Агитатор, получив в школе знания, должен передать их колхозникам.

Каждый агитатор, обучающийся в школе, закреплен за определенным участком, где он ведет массово-политическую работу среди населения. Одни читают лекции, доклады и проводят беседы в полеводческих бригадах, другие — на животноводческих фермах, третьи — в населенных пунктах.

Страстными носителями правдивого слова в массы показали себя Клавдия Евграфовна Никитина, закрепленная для ведения массово-политической работы среди населения деревни Скворонково, Павел Иванович Семенов, закрепленный за деревней Сутоки, Тамара Григорьевна Шерпелева — за деревней Старицы. Колхозники этих деревень встречают агитаторов как дорогих гостей.

Хорошо поставленная агитационно-массовая работа положительно сказывается на хозяйственных делах артели. Колхоз на 20 тонн перевыполнил квартальный план по продаже молока государству, досрочно выполнил план по продаже мяса.

Повысилась трудовая активность колхозников. Они стремятся к тому, чтобы быстрее создать в нашей стране изобилие продуктов питания. Многие колхозники продают государству излишки продуктов, которые имеются в личном хозяйстве. Так, Валентин Павлович Крутиков продал государству из личного хозяйства 116 яиц. Почти по десять десятков яиц отнесли на заготовительный пункт Мария Худякова и Михаил Нажимуддинов, 11 десятков — В. Котова. Сборщики молока Е. Барловская и В. Василенкова собрали от личных коров колхозников и отвезли на сливные пункты свыше 7 тысяч литров молока.

Агитаторы помогают правлению артели и партийной организации внедрять в производство все новое, передовое. Нынче колхоз значительно расширил посевы пропашных культур. Кукурузой, сахарной свеклой и картофелем здесь занято свыше 270 гектаров. На каждый гектар пропашных внесено по 45 тонн органических удобрений.

Возделывают пропашные четыре механизированных звена, которые возглавляют А. Спиридонов, П. Барловский, А. Курочкин, И. Кузьменков. Механизаторы борются за то, чтобы получить с каждого гектара «чудесницы» по 350 — 400 центнеров зеленой массы. И это вполне реально. Дружные всходы обещают обильный урожай.

Л. Лукин,
инструктор Себежского райкома партии.

★

УСПЕШНО справляются со своими обязанностями работницы Красногородского маслосырзавода Галина Герасимова и Ольга Петрова на прессовке сыра. За этой работой и запечатлел их на пленку наш фотокорреспондент А. Шахманов.

БЕЗ ПЛАНА, БЕЗ АКТИВА

По дороге в колхоз «Новый путь» мы разговорились с членами этой артели.

— Места у нас красивые, богатые, — говорили колхозники. — Плещет широкое озеро, шумят сосновые леса. В свободное время можно поудить рыбу, пособирать ягоды, грибы. И все же мы скучновато проводим свой досуг.

Оказывается, работа Лавровского сельского клуба, расположенного на территории колхоза «Новый путь», желает много лучшего.

Правда, в клубе демонстрируются кинофильмы, устраиваются танцы. Но это уже не удовлетворяет возросших культурных запросов сельского населения.

Вообще клуб не изыскивает новых форм культурно-массовой работы.

Не отвечает современным требованиям и наглядная агитация. Где, например, материалы, осуждающие травополье, рассказывающие о преимуществах пропашной системы земледелия, пропагандирующие такие высокоурожайные культуры, как кукуруза, сахарная свекла, кормовые бобы? Слабо и однобоко показана борьба колхозников за увеличение производства и продажи государству продуктов животноводства.

В стенной газете «За урожай», висящей в клубе, не найдешь боевых материалов. Газета, видимо, стоит в стороне от тех больших задач, которые решают сейчас труженики сельского хозяйства.

— Есть ли у вас план работы? — спрашиваем заведующую клубом Нину Карпушенко.

— Нет, — отвечает та.

Не имеет клуб и актива. Вот потому-то и хромает работа этого культурно-просветительного учреждения.

Нина Карпушенко — работница молодая. Она стала заведующей клубом всего лишь около двух месяцев тому назад. Ей необходимо помочь в работе. Но Себежский районный отдел культуры по сути дела не оказывает должной помощи.

Слабо интересуется работой клуба и исполком Лавровского сельского Совета. Давным-давно не обсуждался вопрос об улучшении работы этого очага культуры.

Е. Георгиев.

Задача дня: уход за посевами

На больших площадях

Большую площадь — полтысячи гектаров — займет нынче кукуруза в совхозе «Идрицкий». Вся она закреплена за механизированными звеньями, возглавляемыми в основном опытными механизаторами. Среди них такие замечательные мастера своего дела, как Александр Устинов, Андрей Беляев, Виктор Урнов. Первый из них, например, в прошлом году получил на всей закрепленной площади по 400 центнеров зеленой массы с гектара. Нынче механизаторы обещают вырастить еще более высокий урожай. Сейчас они заканчивают посадку «чудесницы». А на тех плантациях, где «королева полей» была посеяна раньше, механизаторы ведут уход за нею.

Особенно хочется отметить водителя трактора «Беларусь» Дмитрия Филиппова. Он первым в совхозе доложил дирекции о завершении посева пропашных в шестой бригаде. Здесь за механизатором закреплено 34 гектара «чудесницы», 11 — сладкого корня, 28 — картофеля и два гектара овощей. Около 30 гектаров кукурузы уже пробороновано, а на 13 гектарах эта работа проведена дважды. Полностью завершено и боронование картофеля, а сейчас рокот мотора «Беларуси» слышен на свекловичных плантациях.

Напряженно трудится в эти дни и механизатор тов. Степанов. Нынче он взялся обрабатывать сто гектаров пропашных. Нагрузка порядочная, но механизатор успешно с нею справляется. Он в ранние сроки завершил сев пропашных, а сейчас старательно ухаживает за ними: уже пробороновал около 50 гектаров пропашных, начал междурядную обработку кукурузы. Можно с уверенностью сказать, что по 400 центнеров зеленой массы кукурузы с гектара, не меньше, соберет здесь трудолюбивый механизатор.

В. Иванов,
нештатный корр.
«Красного маяка».
Себежский район.

Сев закончен, а удобрения не вывезены

СЕБЕЖ. **(Наш корр.).** В прошлом году колхозники сельскохозяйственной артели «Победа» Себежского района заготовили с помощью механизаторов ММС свыше 20 тысяч тонн органических удобрений. Большинство из них предназначалось для весеннего сева. В настоящее время весенне-полевые работы в этой сельхозартели уже закончены. Однако до сих пор видны на полях бурты компостов, а на болотах — штабеля торфа. Удобрений осталось около 16 тысяч тонн.

В чем дело?

Дело в том, что вывезти такое количество удобрений колхозу оказалось не под силу.

— Мы обратились за помощью в машинно-мелиоративную станцию, — рассказывает председатель колхоза Борис Александрович Гутовский.—Но помощь своевременно не пришла.

Между тем в ММС есть 3 навозоразбрасывателя. Они не использовались.

Вопрос, поднятый председателем сельхозартели т. Гутовским, заслуживает внимания. Действительно, почему ММС сторонится комплексной механизации на вывозке удобрений? Оказывается, навозоразбрасыватели с начала весеннего сева не были отремонтированы. Они стоят на приколе и сейчас. Такими действиями дирекция ММС (директор т. Алексеев) вольно или невольно тормозит подъем урожайности колхозных полей, увеличение производства продуктов сельского хозяйства.

Одни за посевами ухаживают, а другие не отсеялись

Тихо на полях пятой бригады себежской артели «Россия». Но не о бездеятельности полеводов свидетельствует непривычная тишина. Это — короткая передышка перед новым этапом борьбы колхозников за высокий урожай четвертого года семилетки.

— К 10 июня, — рассказывает секретарь партийной организации Василий Степанович Скобелев, — бригада завершила посадку кукурузы на последнем гектаре и тем самым первой в нашем колхозе закончила весенний сев.

Полеводы бригады рассчитывают получить с каждого из десяти гектаров не меньше 350 центнеров зеленой массы кукурузы. И когда побываешь на обширном поле близ деревни Костино, веришь: расчеты колхозников реальны. Дружные, ровные, как на подбор, выбиваются из хорошо удобренной почвы молодые растения. Среди них не видно ни одного сорняка.

— Сейчас веду междурядную обработку плантаций, — не без гордости за «королеву полей» говорит механизатор-кукурузовод тов. Куприянов и охотно предлагает осмотреть соседние участки.

Правда, здесь еще не появились всходы (кукуруза посажена позже), но и эти плантации производят хорошее впечатление. Почва тщательно пробороновано, все время поддерживается в рыхлом состоянии.

Однако далеко не во всех бригадах дела идут так, как в пятой. Достаточно сказать, что в колхозе все еще не посажено более двух десятков гектаров «чудесницы» и, как откровенно признался агроном тов. Скобелев, эта работа едва ли будет завершена раньше чем через три дня. Почему? Быть может, в артели не хватает семян, техники или не подготовлена почва? Нет. Заметим, что в хозяйстве имеется три пропашных трактора. На сто с небольшим гектаров «чудесницы» это более чем достаточно. Беда в том, что тракторы не закреплены за бригадами, а механизаторы зачастую не знают, что им делать. В деревне Гринево (вторая бригада) я встретил механизатора Николая Кравцова.

— Почему кукурузу не сажаете? — спрашиваю его.

— Я-то этим делом и хотел заняться, — последовал ответ.— Да вот бригадира Василия Ивановича Балбышева никак не найду. А сам не знаю, с какого поля начать. Полдня даром потерял.

Временем не дорожат не только бригадиры, но и агроном тов. Скобелев.

— Успеем посадить кукурузу, — заявляет он, — ведь в прошлом году к этому времени ее посажено было еще меньше.

Но зато каков урожай был получен? На большинстве участков той же второй бригады, например, не собрали и по полторы сотни центнеров зеленой массы с гектара. Неужели и нынче руководители хотят довольствоваться тем же? Нет, это не устраивает колхозников.

А. Карев.

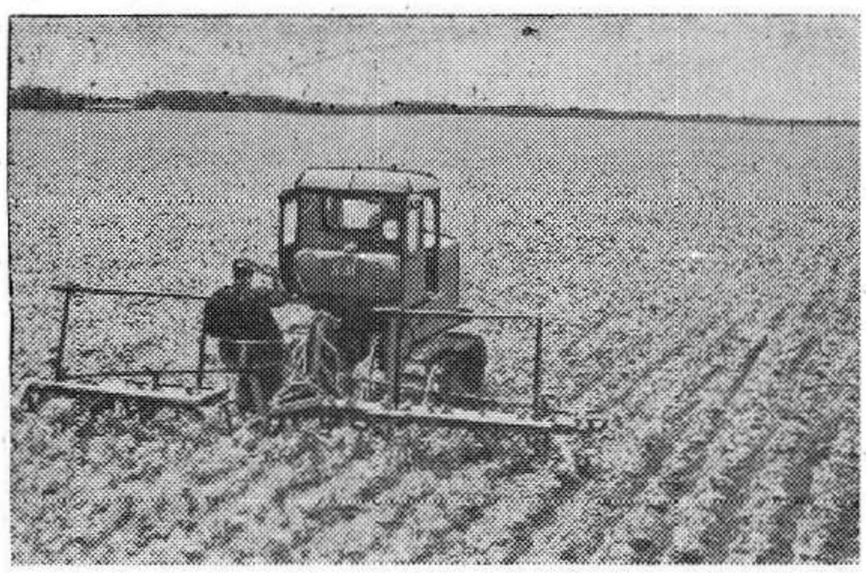

КРАСНОДАРСКИЙ КРАЙ. Опыт знатного кубанского свекловода Героя Социалистического Труда В. Светличного распространяется во многих хозяйствах края. Комплексная механизация прочно заняла место на свекловичных полях сельхозартели «Кубань» Усть-Лабинского района.

Ответственная пора у колхозных механизаторов, ведущих культивацию: от них сейчас зависит успешное выполнение взятого колхозом обязательства — продать государству в этом году не менее 510 тысяч центнеров сахарной свеклы.

НА СНИМКЕ: культивация сахарной свеклы в колхозе «Кубань».

Фото Е. Шулепова.

Фотохроника ТАСС.

О ЛЮДЯХ ХОРОШИХ

Два друга

Добрая слава в колхозе «Гранит» идет о трудовых успехах молодых трактористов коммуниста Николая Груздова и недавно демобилизовавшегося из армии Александра Добровольского.

Работая на тракторе «ДТ-54», они добились хороших результатов. Только за одну декаду с 10 по 20 мая ими выработано в переводе на мягкую пахоту 84 гектара. С самого начала посевной кампании на их тракторе красуется переходящий Красный вымпел, который правление колхоза вручает каждую пятидневку лучшим трактористам.

Александр Добровольский рассказывает:

— До армии я работал на тракторе мало. Нынче у меня сразу не ладилось с работой. Мало еще у меня практики, а тут и сменщик мне попался невнимательный. И вот, когда ко мне перешел Николай Груздов, тут уж у нас закипела работа.

Случится в тракторе какая неполадка, Николай сразу же ее устранит. Ведь у него опыт работы 9 лет.

А что можно сказать о Николае Груздове? Не любит он, когда его хвалят, а сказать о нем хорошее можно. Вначале он работал прицепщиком, потом трактористом, наконец, бригадиром тракторной бригады.

— Руководить мне не особенно нравится, — заявил Николай. — Хочу работать за штурвалом хоть трактористом, хоть комбайнером.

И когда потребовался тракторист на трактор «ДТ-54», он, не задумываясь, пошел работать. Груздов не только хорошо работает, но и учит молодых трактористов, помогает им советом и делом.

Хочется от души пожелать парням хороших успехов в их повседневном труде.

А. Белков,
Красногородский район.

Есть килограмм привеса!

В ПРОШЛОМ году перед выходом скота на пастбище мы долго не могли найти пастуха для нагульного гурта. Предлагали одному, другому — отказались. Узнал об этом член строительной бригады коммунист Василий Иванович Орлов.

— Я слышал, зоотехник, вы никак не можете пастуха найти? — заявил он при встрече.— Уж если никто не соглашается, берите меня.

Я удивленно посмотрел на него. Ведь строители зарабатывают неплохо.

Василий Иванович заметил мою растерянность.

— Думаешь шучу? — спросил он. — Нет, говорю вполне серьезно. За дело, которое обходят рядовые колхозники, должны браться мы, коммунисты.

— Если так, то дело решенное, — сказал я Орлову и крепко пожал руку.

За Василием Ивановичем закрепили 140 телят прошлого года рождения, дали помощника. Не скажу, чтобы они добились рекордных привесов. В летний период среднесуточные привесы телят составили 670 граммов. Были месяцы, когда они превышали 900 граммов. Весь молодняк был сохранен, а осенью сдан на заготовительный пункт. Каждый теленок пошел средним весом 187 килограммов.

Нынче с подбором пастуха в нагульный гурт мы не тужили. Знали, к кому обратиться. И верно: Василий Иванович нас не подвел. Без лишних уговоров взялся пасти телят.

Правление артели отвело для молодняка отгонное пастбище в урочище Ветцы. Травы нынче здесь уродились неплохие. С водопоем и в прошлые годы было раздолье. Воды в озере Лисно хоть отбавляй.

По примеру прошлого года Василий Иванович условно разбил пастбище на пять участков. И на каждом из них пасет телят в течение трех—пяти дней, соблюдая, конечно, очередность стравливания в зависимости от травостоя. Так что животные всегда вволю обеспечены молодой травой.

Молодняк на пастбище тов. Орлов выгоняет в 3 часа утра и пасет до десяти—одиннадцати вечера. В выгородке телята находятся всего каких-нибудь три часа в сутки. Здесь для них устроен крытый навес, где можно укрыться от непогоды в ночное время, а когда наступит жара, то и от палящих лучей солнца.

Плохо только то, что на пастбище нет соли-лизунца и ее колхоз в районе не может купить. Но и тут пастух выходит из положения. Он пользуется обыкновенной поваренной солью. Нет, не разбрасывает по пастбищу. Так делать нельзя. Животные вместе с просыпанной солью могут грызть землю. От такой минеральной подкормки жди беды. Василий Иванович растворяет соль в воде и веником разбрызгивает соленый раствор по траве. Трудов затрачивается больше, но гигиенично.

На пастбищное содержание молодняк мы вывели 10 мая. Гурт, как и раньше, скомплектован из прошлогодних телят. В нем 120 бычков. Нынче от посторонних помощников Василий Иванович отказался, пасет скот вместе с женой.

Первые результаты, которых они достигли, радуют и пастуха и правление. За 21 день мая привес по гурту составил 29 центнеров, или каждый теленок прибавил в весе за сутки на 1.157 граммов. Хороший привес!

— Думаю, — говорит тов. Орлов, — не меньше привесы будут и в июне. Да иначе и не может быть. Повышая закупочные цены на мясо, партия и правительство заботятся о том, чтобы мы производили как можно больше мясной продукции. Обещаю каждого бычка перед сдачей государству довести до веса 220 килограммов.

Д. Фоминов,
зоотехник колхоза
имени Чапаева
Себежского района.

Почта „Красного маяка“

За десять дней июня редакция получила 70 писем, из них 29 из Опочецкого, 15 из Себежского, 22 из Красногородского районов, 4 из других мест.

В шести номерах газеты опубликовано 33 письма, часть их публикуется сегодня.

ГЛАВНАЯ тема писем — трудовой подъем в колхозах и совхозах, вызванный Обращением ЦК КПСС и Совета Министров СССР ко всему советскому народу. Труженики деревни, выражая глубокую благодарность партии и правительству за помощь, высказывают уверенность, что сделают все необходимое по увеличению производства мяса и молока, внесут тем самым серьезный вклад в решение задачи дальнейшего повышения материального благосостояния народа.

С одобрением встречено решение партии и правительства о повышении закупочных и розничных цен на мясо, мясные продукты и масло не только тружениками села. Вот что пишет в редкцию опочанка В. Иванова, настильщица закройного цеха промкомбината:

— Коллектив закройного цеха промкомбината горячо одобряет решение нашей партии. Это решение поможет труженикам села быстрее развивать животноводство, увеличить доходы и тем самым ускорит приход того дня, когда в нашей стране будет полное изобилие продуктов сельского хозяйства.

Горячий отклик у механизаторов территориального производственного управления нашел почин механизированного звена И. С. Жирнова из совхоза «Заокский» Серпуховского района, которое намечает получить с каждого гектара пропашных по 6.300 кормовых единиц. Об этом рассказал в газете С. Степанов, секретарь парторганизации отделения Кировское совхоза «Красногородский», звеньевые: А. Беляев — из себежского совхоза «Идрицкий», В. Суворов—из красногородского совхоза «Вышгородский».

Круг вопросов, с которыми обращаются читатели в редакцию, разнообразен. Рабселькоры сообщают о социалистическом соревновании в колхозах, совхозах, о работе партийных организаций, культпросветучреждений.

Все активнее входят в жизнь общественные начала. О работе некоторых организаций, созданных на общественных началах, рассказывалось на тематической странице за 8 июня.

Добросовестное отношение к порученному делу — отличительная черта советского человека. Об этом свидетельствуют письма трудящихся, поступающие в редакцию. Хорошо, например, отзываются о многих медицинских работниках Опочецкой больницы.

— Мне 70 лет, — пишет Анисья Михайловна Михайлова из деревни Исаки Опочецкого района.—После гриппа потеряла зрение. Предложили сделать операцию. Операция прошла удачно. Сейчас вижу хорошо. Хочу через газету выразить сердечную благодарность врачу Марии Павловне Паранковой, которая вернула мне зрение.

А. Дьячук из совхоза «Красный фронтовик» благодарит лечащего врача Б. И. Бляхта и весь медицинский персонал второго терапевтического отделения Опочецкой больницы за хорошее отношение к больным.

Однако надо признать, что приток писем с промышленных предприятий Опочки, Себежа, и Красногородского за последнее время уменьшился. Редакция надеется, что наши рабкоры активизируют свою деятельность.

ПРАВИЛЬНО ПОСТУПИЛИ, ДЕВУШКИ!

Низкие надои были на нашей молочнотоварной ферме в деревне Наклы. Да и откуда быть большому молоку, если до недавнего времени коров пасли по очереди.

Это не могло не беспокоить Валю Савельеву, Галю Навлову и Олю Щемелинскую. Ведь они комсомолки.

— Не допустим, чтобы и дальше так продолжалось! — твердо решили девушки. И как только закончили восьмилетку, попросились работать пастухами на нашу ферму.

— Справитесь ли? — насторожились в правлении. — Ведь стадо не маленькое—почти 70 коров, да и пастбища сами знаете какие. Побегать за коровами придется...

— Так у нас же молодые ноги, быстрые, — весело ответили девушки.

Немного времени прошло с тех пор, как стали они пасти коров, но уже сейчас можно сказать: дела на ферме идут лучше. Надои подымаются день ото дня.

М. Мурашева,
старшая доярка колхоза «Урожай» Опочецкого района.

Имена русские лучше

Часто молодые родители, ожидающие первенца, задумываются: каким именем назвать своего будущего сына или дочь. Им хочется, чтобы это имя было самым звучным, самым красивым. И... вот тут-то родители и допускают серьезную ошибку. Роберт, Гарри, Вильямс, Матильда — этими иностранными именами они зачастую и называют новорожденного, упорно утверждая, что звучнее и красивее имени и не подберешь.

Но так ли это?

Вспомним замечательные стихи Пушкина: «Татьяна, русская душою...», «Чуть отрок, Ольгою плененный». Таня, Оля, Лена, Ваня... Неправда ли, какие звучные русские имена! И недаром в памяти народной живут века «Иван-Царевич», «Илья Муромец», Алеша Попович», «Елена Премудрая».

Так стоит ли гнаться за «красивыми» иностранными именами, если имена русские куда прекрасней!

А. Мурашкин.

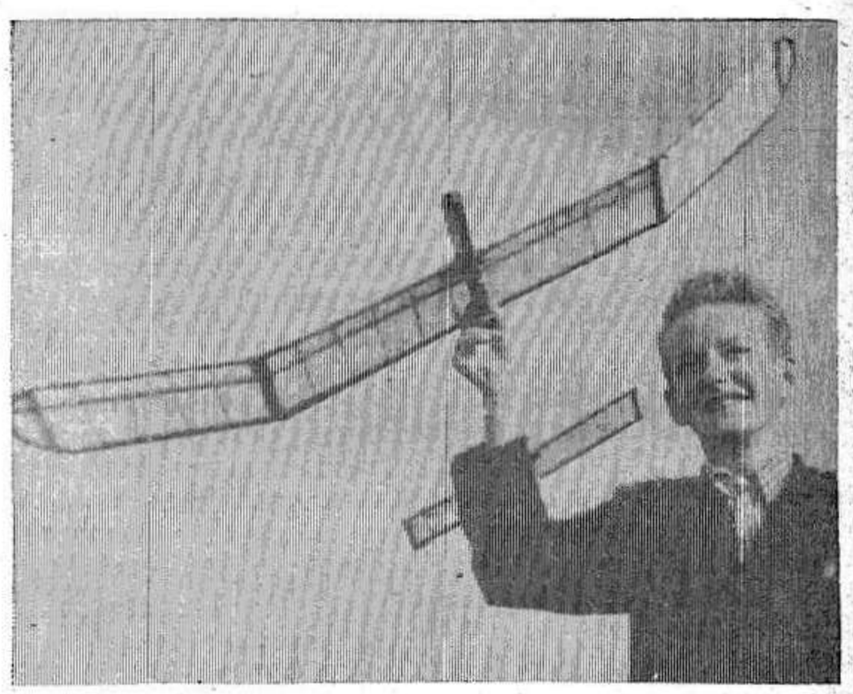

В позапрошлое воскресенье Опочецкий Дом пионеров провел соревнования авиа- и судомоделистов.

Модель современного ледокола, управляемого по радио, изготовили братья Гена и Веня Ивановы. На «ходовых испытаниях» в день соревнований она показала хорошие результаты.

Один за другим взмывают в голубое поднебесье модели планеров. Коля Терешенков изготовил модель планера класса «А». Она продержалась в воздухе 195 секунд.

Хорошо летали модели Васи Головкина и Володи Иванова.

На долю Володи Алексеева на соревнованиях выпали и радости, и огорчения. Модель его планера при втором запуске продержалась в воздухе более 600 секунд, но затем, попав в восходящий поток воздуха, взвилась вверх и скрылась из поля зрения наблюдателей.

НА СНИМКЕ: юный моделист Коля Терешенков запускает модель планера.

Фото и текст С. Брагина.

СЛЕДИТЕ ЗА ЗУБАМИ ДЕТЕЙ

За четыре месяца этого года врачи Опочецкой поликлиники провели санацию полости рта учащихся школы-интерната, восьмилетней школы № 1 и базовой школы. Надо отметить, что 75 процентов школьников нуждается в лечении постоянных зубов.

С наступлением нового учебного года начнется санация в школах № 2 и №4.

Сейчас, когда наступили каникулы, родителям необходимо проверить своих детей у врача в поликлинике, так как охватить санацией всех школьников района не представляется возможным.

Лечить зубы нужно в ранней стадии заболевания, когда еще нет боли и зуб не беспокоит. Такие зубы легче лечатся и долго сохраняются. Запущенные зубы быстро разрушаются, особенно коренные. За последними нужно следить с шести лет. Прорезавшись, эти зубы не меняются больше никогда.

Родителям не следует самим удалять детям зубы — можно повредить челюсти. Не следует также закладывать в зубы вату со спиртом, одеколоном, различными порошками. Это не помогает, а, наоборот, вызывает ожоги во рту, которые лечить трудно. Не следует применять грелок без рекомендации врача, т. к. опухоль при этом всегда увеличивается и гной оттягивается в мягкие ткани.

Дети, которые часто болеют ангинами, перенесли ревматизм, должны находиться на учете в детской консультации. Если этого нет, обращайтесь в зубоврачебный кабинет. Детям проводится санация полости рта планово и в обязательном порядке.

В. Федько,
врач-стоматолог Опочецкой поликлиники.

ОБЩЕСТВЕННЫЕ УПОЛНОМОЧЕННЫЕ

У учителя Высоковской школы Краснооктябрьского сельсовета Алексея Алексеевича Матвеева есть общественное поручение. Он является участковым уполномоченным по колхозу «Авангард». Учитель взялся за это дело по-боевому. Он понял, что здесь сможет много пользы принести людям. Колхозники часто обращаются к нему за советом. И Алексей Алексеевич уберегает человека от беды, поддерживает его в трудную минуту добрым словом. Он часто выступает перед сельскими тружениками с беседами на морально-этические темы.

По колхозу «Большевик» участковым уполномоченным избран начальник отделения связи Макушино Василий Павлович Павлов. С начала своей работы он проявляет много инициативы, самостоятельности.

Успешно работают общественными уполномоченными агроном колхоза «Красный Октябрь» Михаил Петрович Петров, бригадир отделения Матвеево совхоза «Красный фронтовик» Алексей Яковлевич Яковлев, заместитель председателя колхоза «Ленинский путь» по животноводству Дмитрий Афанасьевич Афанасьев и другие.

Общественные уполномоченные появились у нас недавно. Это новая форма участия общественности в укреплении законности и правопорядка. Общественные уполномоченные проверяют жалобы и заявления трудящихся, контролируют строгое соблюдение паспортного режима, ведут борьбу с детской безнадзорностью, нарушением правил уличного движения, антисанитарией. Самая главная задача нештатных работников милиции — воспитание людей, всемерное содействие партийным организациям в решении хозяйственных задач. Выявление фактов хищения кормов и животноводческих продуктов, борьба с бесхозяйственностью, массовыми прогулами в дни религиозных праздников — вот к чему должны быть направлены усилия общественных уполномоченных.

А. Токарь,
начальник отдела милиции Опочецкого райисполкома.

ЗАБЫТАЯ ДЕРЕВНЯ

На центральной усадьбе колхоза «Большевик» Опочецкого района, да и в других населенных пунктах этой артели говорит радио, светятся лампочки Ильича. Но вот в деревне Уварово другое дело. Репродукторы у нас часто молчат, электроэнергия к нам уже давно не поступает. Получается, что Уварово — забытая деревня... Почему же так?

Г. Лебедева.

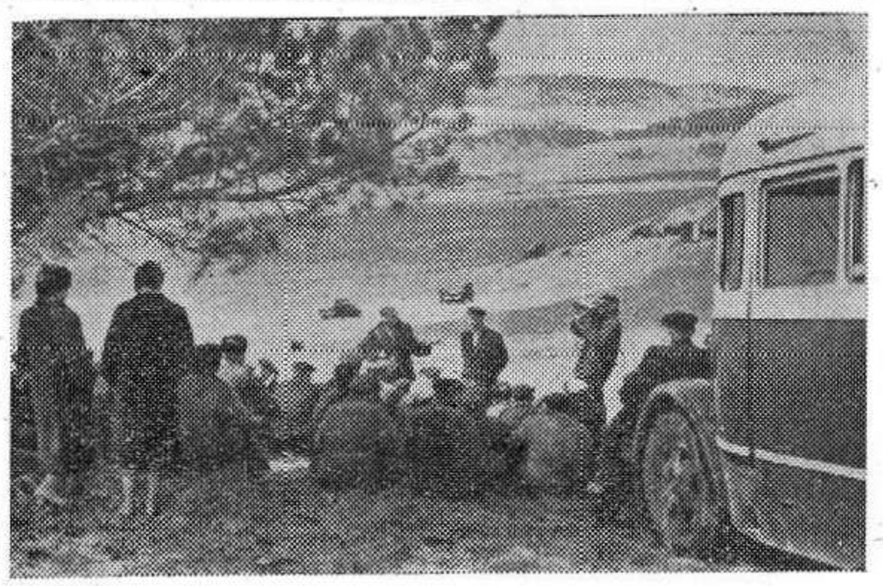

ЧИТИНСКАЯ ОБЛАСТЬ. «Забайкальского чародея» Героя Социалистического Труда А. Г. Лисичникова знают кукурузоводы страны. Его опыт изучают, особенно много у него последователей в Забайкалье.

Второй год в колхозе имени 1 Мая Шилкинского района работает областная школа кукурузоводов. Сотни механизаторов, агрономов, руководителей хозяйств в период сева, междурядной обработки и уборки урожая побывали на плантации Алексея Лисичникова. Непосредственно в поле, на практике они знакомятся с передовыми методами выращивания «королевы полей».

По совету Н. С. Хрущева нынче Алексей Лисичников будет выращивать кукурузу с початками. С каждого из ста гектаров он обязался собрать не менее 600 центнеров зеленой массы с початками восковой спелости.

НА СНИМКЕ: занятия «академии» кукурузоводов.

Фото Э. Брюханенко.
Фотохроника ТАСС.

За редактора С. Ф. МУРЫГИН.

КИНО

Сегодня в Опочке:

„МАЯК“

Новый художественный широкоэкранный фильм

„КОМАНДИРОВКА“.

Начало сеансов в 17, 19 и 21 час.

„МОЛОДЕЖНЫЙ“

Художественный фильм

„ДЕЛО О РАЗВОДЕ“.

Начало сеансов в 17, 19 и 21 час.

Опочецкая контора связи извещает колхозы и колхозников о том, что на территории Опочецкого района производится ремонт линий связи с использованием антисептированных столбов.

Антисептик является сильнейшим ядом для животных.

Во избежание отравления не допускайте скот к складским пунктам столбов и установленным столбам.

Газета выходит по вторникам, четвергам, пятницам и воскресеньям.

АДРЕС РЕДАКЦИИ: г. Опочка, Псковской области. Дом Советов. Телефоны: редактора — 105, зам. редактора, партийного отдела, сельхозотдела и отдела писем — 77, отв. секретаря — 18, литсотрудников — 185, коррпунктов: в Себеже — 0,92, в Красногородском — 44.

Заказ 1205 Опочецкая районная типография отдела полиграфиздата Псковского областного управления культуры. Телефон — 34. Тираж 9530