Пролетарии всех стран, соединяйтесь!

ПУТЬ К КОММУНИЗМУ

ОРГАН ОПОЧЕЦКОГО РК КПСС И РАЙОННОГО СОВЕТА ДЕПУТАТОВ ТРУДЯЩИХСЯ ПСКОВСКОЙ ОБЛАСТИ

Год издания 32 № 35 (5541) | СРЕДА, 21 МАРТА 1962 года. | Цена 2 коп.

Ударным трудом ответим на решения Пленума ЦК КПСС

★ ★ ★

Всенародное дело

НАШ народ с огромным энтузиазмом и горячим одобрением воспринял решения мартовского Пленума ЦК КПСС. Советские люди глубоко понимают, что вопросы, которые обсудил Пленум ЦК, имеют выдающееся значение для строительства коммунизма, для дальнейшего подъема экономики страны и повышения благосостояния народа.

Пленум особо подчеркнул первостепенное значение дальнейшего подъема сельского хозяйства. «Подъем сельского хозяйства, — говорит Н. С. Хрущев, — является всенародным делом... Сельское хозяйство затрагивает интересы буквально каждого человека».

Пленум наметил конкретные задачи, определил рубежи, которые должны взять колхозы и совхозы в производстве продуктов сельского хозяйства. Он обязал партийные и советские организации пересмотреть структуру посевных площадей в колхозах и совхозах с тем, чтобы уже в 1962 году добиться значительного расширения посева наиболее урожайных культур, резкого увеличения производства зерна, кормов, технических культур.

В развитии животноводства, в решении задачи обеспечения страны мясом, молоком и другими продуктами главные усилия должны быть направлены на увеличение производства кормов. Надо в каждом колхозе и совхозе научить людей выращивать высокие урожаи кукурузы с початками, сахарной свеклы на корм, гороха, кормовых бобов. Борьба за высокие урожаи этих культур — это борьба за обилие мяса, молока.

В борьбе за увеличение производства мяса колхозам и совхозам предстоит взять новые высокие рубежи. **Первый этап** — производить 75 центнеров мяса на сто гектаров пашни и 16 центнеров — на сто гектаров других угодий. Такова программа-минимум для каждого хозяйства на ближайшие годы. **Второй этап** — производить 100 центнеров мяса на сто гектаров пашни. **Третий этап** — производить 150 центнеров мяса на сто гектаров пашни.

Приближается весна, первая весна практического претворения в жизнь великой программы коммунистического строительства. Воодушевленные решениями мартовского Пленума ЦК КПСС колхозники нашего района перестраивают систему земледелия. В колхозах и совхозах идет напряженная работа, подготовка к тому, чтобы взять с каждого гектара наибольшее количество продукции. Во многих колхозах и совхозах уже созданы механизированные звенья по выращиванию кукурузы и сахарной свеклы. Механизаторы колхозов «Путь к коммунизму», имени Жданова, «Вперед», «Урожай», имени Мичурина показывают замечательные образцы труда на ремонте техники и прицепного инвентаря.

Товарищ Н. С. Хрущев на Пленуме ЦК КПСС указал, что в ряде мест нерешительно расстаются с отжившей системой земледелия. Это относится к колхозам и нашего района. Партийным организациям ряда колхозов надо смелее перестраивать структуру посевных площадей. Но не надо забывать, что само по себе изменение структуры еще не гарантирует резкого роста урожаев. Главное, как указывается в Обращении ЦК КПСС к трудящимся Советского Союза, — вырастить высокий урожай всех культур. А основа урожая закладывается в течение всего года.

Известно, как велико значение хороших семян. Между тем в колхозах «Красная звезда», «Боец», «Рассвет», «Сила» и некоторых других семена низкой всхожести, засорены. Государство дает колхозам и совхозам на обмен высокоурожайные семена, но отдельные хозяйства медлят с их обменом. В некоторых хозяйствах не хватает на посев гороха.

Пропашные культуры требуют обильного удобрения. А вот ряд хозяйств медлит с вывозкой местных удобрений на поля, не учит механизаторов искусству выращивания пропашных культур.

«Сделаем, дорогие товарищи, все необходимое, — говорится в Обращении ЦК КПСС к трудящимся, — чтобы в 1962 году каждый колхоз и совхоз безусловно выполнил намеченные планы и внес достойный вклад в дело увеличения производства продуктов растениеводства и животноводства».

Задача руководителей колхозов, совхозов, партийных и комсомольских организаций — практически осуществить решения Пленума ЦК, правильно расставить кадры, учить людей новому, передовому. Особенно важно сейчас тщательно подготовиться к севу.

Наш вклад

Полеводы нашей артели деятельно готовятся к весне. О размахе предвесенних работ можно судить по такому факту. Под будущий урожай в колхозе уже заготовлено и вывезено свыше 30 тысяч тонн навоза и торфа, отремонтирована техника, подготовлены семена. Но не только у полеводов горячая пора. У животноводов тоже не менее ответственный период. Им надо успешно завершить зимовку скота. Ведь от этого будет зависеть выполнение принятых социалистических обязательств.

Неплохо трудятся животноводы с начала года. Досрочно выполнен квартальный план продажи молока. На днях завершим мы и сдачу мяса.

А. Васильев,
секретарь парторганизации колхоза «Большевик».

БЕЗДОРОЖЬЕ — НЕ ПОМЕХА

Чем меньше времени остается до начала полевых работ, тем больше забот у полеводов нашей артели.

Несмотря на бездорожье, связанное со снежными заносами, в артели ни на один день не прекращается заготовка и вывозка местных удобрений. На этой работе кроме лошадей занято три трактора. Механизаторы тт. Никитин, Иванов и Кудрявцев ежедневно перевыполняют установленные задания.

В настоящее время на поля уже доставлено 1.260 тонн навоза и 2.315 тонн торфа.

С. Павлов,
председатель колхоза «Ленинский путь».

ГОРОДСКАЯ МОЛОДЕЖЬ ЕДЕТ В ДЕРЕВНЮ

АКТЮБИНСК. После опубликования в газетах Обращения ЦК КПСС в горком комсомола усилился поток заявлений от юношей и девушек с просьбой послать на работу в колхозы и совхозы области. На заводе хромовых соединений работают два друга — вагранщик Виктор Огнев и завальщик Петр Аносов. Они имеют специальность механизатора широкого профиля и решили переехать в деревню.

НА СНИМКЕ: секретарь горкома комсомола Мария Смирнова беседует с Петром Аносовым (справа) и Виктором Огневым.

Фото Д. Карачуна.

Фотохроника ТАСС.

В счет второго квартала

С большим вниманием следили труженики отделения Лашутино совхоза «Глубоковский» за работой мартовского Пленума Центрального Комитета КПСС. Вопросы, поднятые в докладе Н. С. Хрущева и других материалах Пленума, близки и понятны нашим полеводам и животноводам.

Сейчас в отделении царит трудовой подъем. Рабочие ферм, бригад и участков соревнуются за досрочное выполнение производственного плана, за успешное осуществление заданий четвертого года семилетки.

Достойный вклад в дело создания обилия продуктов сельского хозяйства внесли наши животноводы. Их умелый и самоотверженный труд уже сейчас дал ощутимые результаты. Задание первого квартала по продаже мяса государству выполнено досрочно. На заготовительный пункт отправлено свыше 1.200 свиней общим весом 765 центнеров. 18 марта — в день выборов в Верховный Совет СССР свиноводы отделения продали государству 112 свиней средним весом более 90 килограммов каждая.

Замечательного трудового успеха добилась свинарка мякишевской животноводческой фермы Евгения Мячкова. Взятое социалистическое обязательство выполняет успешно. В этом году она уже сняла с откорма и сдала государству 179 свиней.

П. Петров,
управляющий отделением Лашутино совхоза «Глубоковский».

Ответ делом

Исторические решения мартовского Пленума ЦК КПСС вызвали в нашем колхозе большой трудовой подъем. До сердца каждого труженика дошли вдохновенные слова партии: «За боевую работу, товарищи!»

Колхоз хорошо справляется с планом продажи государству животноводческих продуктов. Деятельно идет подготовка к весне четвертого года семилетки.

Конечно, требуется большое количество органических удобрений. Их запланировано вывезти на поля 25.500 тонн. И этот план успешно выполняется. Среди бригад широко развернуто социалистическое соревнование за успешную подготовку к весне. Правление артели установило денежные премии тем бригадам, которые выполнят план заготовки и вывозки на поля органических удобрений. Впереди идет вторая бригада, которую возглавляет Егор Игнатьев. При плане 3.100 эта бригада уже вывезла на поля около 3.500 тонн органических удобрений. Поля, предназначенные под пропашные культуры, удобрены хорошо.

А всего по нашему колхозу уже заготовлено и вывезено более 20.000 тонн органических удобрений. План, несомненно, будет выполнен. Постараемся ознаменовать нынешний год высоким урожаем.

И. Андреев,
председатель колхоза «Урожай».

Идет сверхплановая продукция

131 центнер мяса и 235 центнеров молока. Столько животноводческой продукции дали Родине за истекшие два с половиной месяца животноводы сельхозартели «XXI партсъезд». Таким образом, они не только выполнили квартальное задание, но и значительно перекрыли его. Сейчас колхозники сдают сверхплановую продукцию.

Ежедневно из артели на молокоприемные пункты поступает по полтонны молока. Готовится к сдаче и очередная партия свиней в количестве 63 голов.

Для успешного выполнения годового плана продажи мяса в артели проведена контрактация молодняка крупного рогатого скота. С контрактации уже снято 65 телят.

В. МИХАЙЛОВ,
бухгалтер колхоза «XXI партсъезд».

ДВОЕ НА ФЕРМЕ

А. Дмитриев — инвалид. Но он с охотой работает овцеводом и сторожем в колхозе имени Ленина. Вместе с мужем трудится и жена. Дел у них в общественном хозяйстве хватает.

330 овец на ферме. И ни одного случая падежа. Придешь и видишь: сытно накормленные животные спокойно прогуливаются в выгородке. Для витаминной подкормки подвезена осина.

Строго смотрят за порядком заботливые супруги. Они не допустят случая, чтобы животные несвоевременно получили корм или не было воды.

А. Сармина.

Впереди — третья

Хорошо заправить почву на полях, где будут посеяны пропашные культуры, — вот задача, которую решают сейчас труженики сельхозартели имени Жданова. Около четырех тысяч тонн компостов приготовлено ими, в том числе торфонавозных 860 тонн.

Особенно успешно ведут заготовку удобрений полеводы третьей бригады, руководимой Г. Федоровым. У них на полях находится сейчас более 1.000 тонн компостов.

Для известкования кислых почв на некоторых участках будет использован известковый туф. Его доставлено на поля 116 тонн.

А. Горохова.

ВО ИМЯ ТОРЖЕСТВА КОММУНИЗМА

Выборы в Верховный Совет СССР вылились в волнующий праздник советской демократии

★ ★ ★ ★ ★

Плакат художника А. Лаврова (ИЗОГИЗ).
Фотохроника ТАСС.

Голосуют колхозники

ПО-ОСОБОМУ ярко и приветливо в это раннее морозное утро зажглись огни Соколовского избирательного участка. Еще не было и 6 часов утра, а здесь уже собрались избиратели. Каждому хочется поскорее отдать голос за кандидатов нерушимого блока коммунистов и беспартийных.

...6 часов утра. Под мелодичные звуки кремлевских курантов, донесенных сюда радиоволнами, председатель участковой избирательной комиссии Е. Г. Кузьменко поздравляет присутствующих с днем выборов и приглашает их исполнить свой гражданский долг.

Первыми получают бюллетени старейшие колхозники сельхозартели «Вперед» Егор Матвеев и Гавриил Замолев. Уж кому-кому, а им-то хорошо известно, как проходили выборы в старое время и кого тогда избирали в высшие органы государственной власти. Помнят они и то время, когда по всей округе мало-мальски грамотных людей можно было перечесть по пальцам. Сейчас в Соколове, где когда-то безраздельной хозяйкой была помещица, открыта семилетняя школа. В ней учатся дети колхозников сельхозартелей «Вперед», имени Любимова, «Красный пахарь». Зажиточно, культурно живут колхозники. В каждом доме радио, электрический свет, хорошая мебель.

Решения исторического XXII съезда КПСС, мартовского Пленума ЦК КПСС вдохновили тружеников артелей на новые большие дела. Дальнейшее увеличение производства продуктов земледелия и животноводства — вот то главное, что волнует сейчас колхозников.

— Мы приложим все силы, чтобы выполнить свои социалистические обязательства, взятые на четвертый год семилетки, — говорит мастер сельскохозяйственного производства Елена Михайловна Терентьева.

С такой же мыслью пришли на избирательный участок и доярки колхоза «Красный пахарь» А. Николаева, В. Александрова, М. Дмитриева.

Бригадир шестой комплексной бригады колхоза «Вперед» Дмитрий Козмерчук, опуская бюллетени в урну, сказал:

— Я с радостью отдаю свой голос, ибо знаю, что голосую за счастье, за коммунизм.

Комплексная бригада, руководимая т. Козмерчуком, образцово готовится к весеннему севу. Успешно здесь проходит и зимовка скота. Молочнотоварная ферма бригады держит первенство по надоям молока в колхозе.

За счастье, за коммунизм, за дальнейший расцвет колхозного строя отдали свои голоса избиратели этого сельского избирательного участка.

А. Семенов.

От всего сердца

ЕЩЕ не забрезжил рассвет воскресного дня, а уже к Бальтинской восьмилетней школе, где находится избирательный участок, шли люди. В основном это колхозники сельхозартели «Ленинский путь». Сегодня у них особенно радостное настроение. День выборов в Верховный Совет СССР они ознаменовали неплохими производственными показателями. Почти в три раза перекрыт план первого квартала по продаже мяса государству, успешно идет подготовка к весне четвертого года семилетки.

...Кремлевские куранты пробили шесть раз. Председатель участковой избирательной комиссии С. П. Павлов приглашает приступить к голосованию. В числе первых опускают бюллетени как пожилые, так и молодежь. Вот к урне подходит 78-летний колхозник Кузьма Егорович Егоров. Ему давно надо бы отдыхать. Но не таков у Кузьмы Егоровича характер. Он продолжает трудиться в колхозе.

— Сегодня я голосую за наших народных избранников, — сказал К. Е. Егоров. — Желаю им доброго здоровья и успехов в труде на благо нашей Родины.

Дружно шло голосование. К 10 часам проголосовало более 80 процентов избирателей. Исполнив свой гражданский долг, люди не уходили с избирательного участка. Для них демонстрировался фильм, а коллектив художественной самодеятельности подготовил разнообразную концертную программу.

Избиратели Бальтинского избирательного участка, как и все трудящиеся района, продемонстрировали свою горячую любовь родной Коммунистической партии и Советскому правительству.

Чувство семьи единой

Ленинский избирательный участок находится в помещении базовой школы. К шести часам утра сюда собралось около пятидесяти опочан.

Поздравив с днем выборов в Верховный Совет СССР, председатель избирательной комиссии Антонина Петровна Мамончева приглашает собравшихся приступить к выполнению своего почетного права.

Первой получает бюллетени Марфа Васильевна Гаврилова. Опуская их в урну, она взволнованно произносит:

— Голосую за счастливую обеспеченную старость.

За нею к столу подходит пенсионерка Надежда Федоровна Васильева. Лицо ее светится радостью. Из души сами вырываются слова:

— Счастливо работать вам, дорогие депутаты! Боритесь за мир и дружбу, за счастье всего народа. Будьте здоровы!

Чуть смущаясь, в помещение входят девушки. Это студентки педагогического училища Галина Петрова, Евгения Иванова, Галина Зайцева. Они голосуют первый раз в своей жизни. О душевном состоянии подруг говорят строки стихотворения, написанного накануне выборов Галиной Петровой:

День сегодня совсем необычный,
Я запомню его навсегда:
Я впервые в своей жизни личной
Отдать голос явилась сюда...

Восемь часов. В списках уже отмечено 250 избирателей, выполнивших свой гражданский долг. В их числе рабочий мясокомбината Николай Костров, грузчик райпотребсоюза Николай Семенов, ткачиха промкомбината Мария Степанова и другие труженики промышленных предприятий города, рабочие и служащие учреждений, учащиеся и те, кому пришлось оказаться в Опочке по командировке. Знатная ткачиха М. Степанова, опуская бюллетени в урну, высказывает свои чувства так:

— Буду трудиться на благо любимой Родины, не жалея сил, чтобы скорее построить коммунизм.

...С 10 часов 30 минут в агитпункте начинаются выступления коллективов художественной самодеятельности. Зал переполнен. С интересом смотрят зрители концертную программу учащихся педагогического училища. Затем выступает коллектив художественной самодеятельности районного Дома культуры. Особое настроение создают малыши — воспитанники средней и старшей группы городского детского сада. На сцене они немножко смущаются, но исполняют свои номера четко, вызывая поощрительные аплодисменты зрителей. И так в агитпункте продолжается до семи часов вечера: то концерт, то кино, то танцы.

При избирательном участке оборудована детская комната. Здесь проводятся различные игры, выступает кукольный театр.

...Бьет двенадцать часов ночи. Утомленные за день напряженной работой члены участковой избирательной комиссии воодушевляются, когда начинается раскладка и подсчет вынутых из урны бюллетеней. На некоторых листах короткие, выразительные надписи: «Голосую за расцвет нашей жизни». «За новые победы в освоении космоса». «За мир и счастье людей на земле!»

Помимо таких записей в урнах обнаруживаются отдельные, специально сделанные записи на листах из школьных тетрадей. Вот что написала телефонистка районной конторы связи Н. Н. Михайлова:

«Опуская в урну бюллетень, я каждый раз испытываю высокое чувство гордости за нашу славную Родину... Я прекрасно сознаю, кем была бы при другом строе: батрачкой! А Советская власть дала мне возможность стать полноправной среди других.

Мы твердо стоим за мир. При такой убежденности в свои силы нам не страшны никакие угрозы поджигателей новой войны. Народ победит!»

В. Тамкевич.

ВЫСОКАЯ АКТИВНОСТЬ

ЕЩЕ очень рано, а на избирательный участок, расположенный на центральной усадьбе совхоза «Красный фронтовик», спешат люди. Мимо больших нарядных зданий, выросших за последние годы, сюда стекаются избиратели. Люди празднично одеты и настроение у них под стать торжественному дню.

Стрелки часов останавливаются на шести. По радио торжественно звучит Гимн Советского Союза.

— С праздником вас, дорогие товарищи, — с днем выборов в Верховный Совет СССР, — говорит председатель участковой избирательной комиссии Евдокия Александровна Александрова. — Прошу приступить к голосованию.

Первым получает избирательные бюллетени конюх совхоза Сергей Алексеевич Михайлов. Следом за ним голосуют свинарка Акулина Никитична Шарко, доярка Евгения Тимофеевна Устрикова, член полеводческой бригады Мария Николаевна Никандрова и другие.

Много разных разговоров на избирательном участке. И одна из главных тем — исторические решения мартовского Пленума Центрального Комитета Коммунистической партии.

Совхоз «Красный фронтовик» с каждым годом все больше дает государству мяса, молока и других сельскохозяйственных продуктов. Деятельно ведется подготовка к весне четвертого года семилетки. Высокоурожайные зерновые культуры, картофель, овощи, кукуруза, сахарная свекла — вот что составляет нынешнюю структуру посевных площадей. С отжившей себя травополкой решительно покончено.

— А где же Яковлева? — спрашивает кто-то.

Это заходит разговор о знатной свинарке совхоза Ольге Яковлевне Яковлевой, которая с успехом применяет передовой метод бесстаночного крупногруппового содержания животных. Высокое у нее социалистическое обязательство на нынешний год — откормить и сдать государству три с половиной тысячи свиней.

Оказывается, сейчас Ольга Яковлевна работает на ферме. Хороший трудовой подарок приготовила она ко дню выборов в Верховный Совет СССР — сняла с откорма 240 свиней.

В помещении клуба, находящегося по соседству с избирательным участком, слышатся музыка, песни, танцы. Демонстрируется кинофильм. Затем выступает с концертом коллектив художественной самодеятельности...

К 12 часам дня свыше 90 процентов избирателей уже выполнило свой гражданский долг.

Е. Георгиев.

Проверяем готовность колхозов и совхозов к весне

Весна может застать врасплох

Не порадовали членов колхоза «Сила» итоги минувшего года. С гектара вышло всего лишь 3,5 центнера зерна, 75 центнеров картофеля, 40 центнеров зеленой массы кукурузы, один центнер льносемян. Много земель, занятых клевером и чистыми парами, фактически пустовало. Артель далеко не выполнила план продажи государству хлеба и даже не сумела обеспечить себя доброкачественными семенами. Общественный скот не получил достаточного количества кормов. Вот они, плоды травополья.

Когда знакомишься с новой структурой посевных площадей колхоза «Сила», то видишь: все еще цепляются в этой артели за изжившую себя травополку, робко переходят к более интенсивной системе земледелия. Правда, нынче колхоз расширяет посевы кукурузы, будет сеять горох и люпин, которые в прошлом году совершенно не возделывались. Но свыше 30 процентов пашни все же намечается занять многолетними травами и чистыми парами. Сахарной свекле отводится только 5 гектаров.

Поля еще покрыты глубоким снегом, но с каждым днем все сильнее ощущается дыхание весны. Это пугает руководителей колхоза — не застала бы весна врасплох... А такое вполне может случиться, если не принять немедленно действенных мер к устранению недостатков, которых немало.

В последнее время артель завезла семена кукурузы, люпина, гороха. Но все же семян еще не хватает (в особенности семян льна). По данным контрольно-семенной лаборатории, есть значительное количество некондиционных семян. Кстати сказать, и завезенный горох оказался недоброкачественным.

Затягивается ремонт техники. Из пяти тракторов в строю только три. Сельскохозяйственный инвентарь еще не отремонтирован.

Не видно должной заботы о повышении плодородия земель. Темпы вывозки на поля органических удобрений крайне низкие. Используются лошади, предпочитается ручной труд. Техника же не включается в работу. В основном вывозится навоз, а торф не заготавливается. При плане 11.200 к настоящему времени под урожай нынешнего года вывезено только около 5.000 тонн органических удобрений. По сути дела, для обеспечения хорошего урожая этого количества хватит лишь под кукурузу и сахарную свеклу. А как быть с картофелем? И думают ли в артели вносить органические удобрения под зернобобовые культуры?

Причина мизерного урожая кукурузы, сахарной свеклы в прошлом году кроется не только в слабой заправке почвы органическими удобрениями, но и в том, что за этими культурами не велось должного ухода. Все делалось вручную, несвоевременно и кое-как. То же самое может получиться и нынче. Звеньев по выращиванию кукурузы и сахарной свеклы фактически не создано. Правда, трактористы Евгений Трофимов и Алексей Трофимов окончили при совхозе «Красный фронтовик» школу передового опыта. Но как они будут ухаживать за посевами? Культиваторов нет. В артели даже не заботятся о легких боронах, которые можно сделать своими силами.

В колхозе большая партийная организация. Но коммунисты до сих пор не обсудили на партийном собрании вопросы, связанные с подготовкой к весне, не наметили путей устранения имеющихся недостатков. Очень медленно развертывается пропаганда исторических решений мартовского Пленума Центрального Комитета Коммунистической партии.

Нынешняя весна особенная. Мартовский Пленум ЦК КПСС дал развернутую программу мощного подъема сельского хозяйства. «За боевую работу, товарищи!» — призывает советских людей Коммунистическая партия. Надо и труженикам колхоза «Сила» усилить темпы подготовки к весне, встретить весну во всеоружии и ознаменовать четвертый год семилетки высоким урожаем.

Г. Егоров.

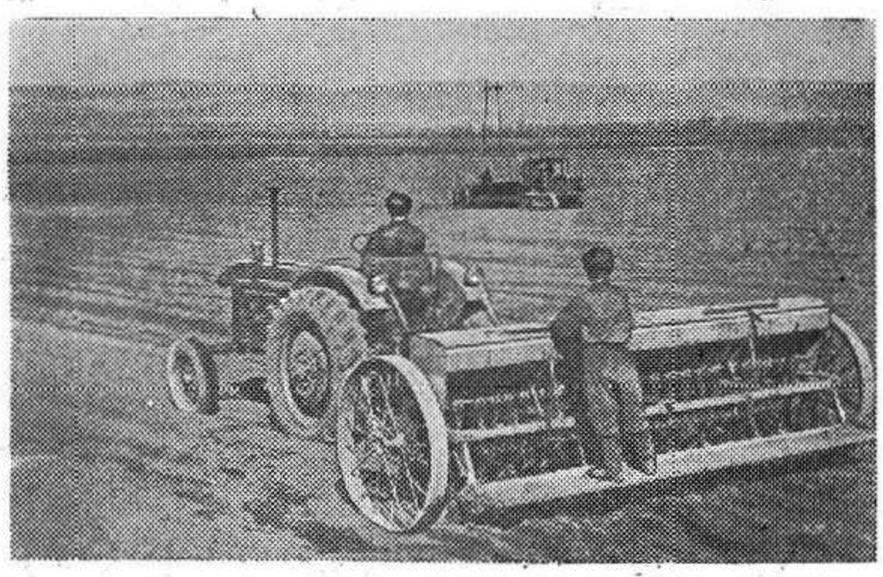

ЧЕЧЕНО-ИНГУШСКАЯ АССР. Колхозы и совхозы ведут боронование и подкормку озимых, пахоту, сев гороха, посадку картофеля.

В три с половиной раза увеличены в этом году по сравнению с прошлым годом посевные площади под зернобобовыми культурами в хозяйствах Сунженского района.

НА СНИМКЕ: сев гороха в колхозе «Путь к коммунизму», Сунженского района.

Фото В. Байдалова.

Фотохроника ТАСС.

Сельскохозяйственной технике — долгую жизнь

Колхозы и совхозы нашего района оснащены разнообразной сельскохозяйственной техникой. Машины значительно облегчают труд людей, делают его более производительным, создают условия для роста урожайности и повышения продуктивности животных, увеличения выхода продукции с каждого гектара земли при наименьших затратах труда и средств. Дальнейшее развитие сельского хозяйства, как указано в Программе Коммунистической партии, пойдет по пути интенсификации, всесторонней комплексной механизации и электрификации, все более широкого применения автоматики. Следовательно, машинно-тракторный парк колхозов и совхозов с каждым годом будет расти и улучшаться качественно.

Теперь партия поставила задачу в короткий срок создать в стране изобилие продуктов питания для населения и сырья для промышленности. Разработанные XXII съездом КПСС и зональными совещаниями меры предусматривают улучшение использования земли, пересмотр структуры посевных площадей, замену малоурожайных культур высокоурожайными, подъем культуры земледелия и животноводства. В решении этих задач первостепенную роль будет играть производительное использование техники, бережное отношение к ней. В колхозах и совхозах района имеются все условия для этого. Многие передовые хозяйства, бригады и звенья добились хороших успехов. Так, в совхозе «Красный фронтовик» на производство центнера зерна в 1961 году затрачено 8,4 человеко-часа. Совхоз произвел центнер зеленой массы кукурузы за 0,5 человеко-часа.

Руководствуясь опытом передовиков сельского хозяйства, технические работники и механизаторы колхозов и совхозов должны улучшать использование техники.

В связи с непрерывным обновлением техники механизаторам необходимо постоянно повышать свою квалификацию, научиться в совершенстве владеть новыми машинами и механизмами, умело обращаться с ними, осваивать смежные профессии. Организация учебы механизаторов — одна из главных задач инженерно-технического персонала колхозов и совхозов.

Особенно важное значение при этом имеет упорядочение технического обслуживания машинно-тракторного парка в колхозах и совхозах.

Как известно, в сельском хозяйстве принята планово-предупредительная система технического обслуживания машин. Она включает сборку, регулировку и обкатку машин при поступлении их в хозяйство, ежесменный и периодический уход, текущий и капитальный ремонт в период эксплуатации, а также хранение машин в то время, когда они не работают. Все это позволяет поддерживать машины в исправном состоянии в течение установленных сроков эксплуатации, достичь высокой выработки при наименьших затратах на технический уход, ремонт и другие виды обслуживания.

Сейчас важно быстро и качественно завершить подготовку техники к полевым работам.

Большую помощь колхозам призвано оказывать районное объединение «Сельхозтехника». Оно уже в нынешнем году, по договорам с большинством колхозов, полностью берет на себя техническое обслуживание их машинно-тракторного парка.

Многие сельскохозяйственные машины работают в течение непродолжительного времени, а большую часть года находятся на хранении.

Установлено, что некоторые узлы и детали машин портятся от бесхозяйственного хранения больше, чем от работы. Для этого много причин. Ржавчина, например, быстро разъедает незащищенные детали из тонкой листовой стали, несмазанные подвижные соединения. Гниют плохо окрашенные деревянные детали. Деформируются рамы машин, поставленных на невыровненных площадках.

Все это значительно сокращает сроки службы машин, увеличивает простои и снижает производительность.

К сожалению, во многих колхозах еще не уделяют необходимого внимания хранению техники, а кое-где к машинам относятся не по-человечески. Председатели колхозов и механизаторы иногда забывают о своей обязанности беречь технику, забывают о том, что за преступно-халатное отношение к технике в соответствии с Указом Президиума Верховного Совета СССР лица, виновные в этом, привлекаются к уголовной ответственности.

Конечно, трудно быстро построить нужное количество машинных дворов, сараев и навесов. Да это и не всегда требуется, так как большую часть сельскохозяйственных машин можно устанавливать на открытых площадках. Технические условия открытого и закрытого хранения машин и подготовка их к хранению детально освещены в общесоюзных стандартах. Важно, чтобы в хозяйстве был постоянный надзор за машинами. Поправив подставку, смазав деталь, счистив снег, можно избежать перекоса машины, деформации ее деталей. Большая роль в этом деле принадлежит техническим работникам.

В настоящее время механизаторы тщательно готовят технику к полевым работам. Многие из тракторных бригад уже полностью готовы к полевым работам. Нет никакого сомнения, что в нынешнем году они внесут новый вклад во всенародное дело за дальнейший подъем сельского хозяйства.

В. Егоров,
секретарь РК КПСС.

Люпин — культура больших возможностей

Люпин называют культурой больших возможностей. Это бобовое растение является прекрасным кормом для скота. В нем содержится значительное количество переваримого белка. Кроме того, люпин повышает плодородие почвы. Он является отличным предшественником кукурузы, картофеля и других культур.

Как показывает практика, люпин хорошо растет в наших климатических условиях и на наших землях, дает довольно высокие урожаи зеленой массы и семян.

Совхоз «Глубоковский» два года подряд занимается возделыванием кормового люпина. Посевы этой культуры мы все время расширяем. В прошлом году был посеян 291 гектар люпина (на силос и на зеленый корм — 191 гектар, на семена — 100 гектаров).

Весь люпин разместили на песчаных почвах. На некоторых участках произвели глубокую зяблевую вспашку, но большинство земель распахали весной. За вспашкой последовало боронование с целью закрытия влаги. Никаких удобрений не вносилось.

Однако надо сказать, что фосфорно-калийные удобрения повышают урожай и ускоряют развитие люпина. Если есть возможность, необходимо применять такие удобрения.

Сеяли люпин тогда, когда почва достаточно прогрелась. При низкой температуре семена люпина плохо всходят и загнивают. Там, где люпин предназначался на силос и на зеленый корм, на каждый гектар высевали 65 килограммов семян. А там, где люпин предназначался на семена, норму высева семян доводили до 1 центнера на каждый гектар.

Правда, рекомендуется высевать несколько больше семян, но мы такой возможности не имели.

В августе люпин у нас уже вошел в зеленый конвейер. Давали его в виде подкормки коровам, свиньям. Животные с большой охотой поедали зеленую массу. Было замечено, что эффект получался такой же, как при скармливании кукурузы. Коровы, например, сразу стали давать больше молока.

В том же месяце убрали люпин на силос (часть — вручную, часть — силосоуборочным комбайном). Удалось заложить свыше 15 тысяч центнеров высококачественного силоса из люпина. Теперь с успехом скармливаем его животным, главным образом свиньям.

Люпин на семена убирали позднее, в сентябре, когда 80 — 90 процентов бобов главного стебля побурело. На уборке обычно используются комбайны. А если вызревание люпина затягивается, то можно применять жатки или приспособленные косилки. Скошенные растения связываются в небольшие снопы. После дозревания и просушки люпин обмолачивается.

В 1960 году мы получили с каждого гектара в среднем по 200 центнеров зеленой массы люпина. В прошлом году урожай оказался ниже — вышло по 79 центнеров зеленой массы люпина с каждого гектара. Сказались неблагоприятные метеорологические условия. И все же в прошлом году каждый гектар люпина дал 126 центнеров кормовых единиц. Это куда больше, чем дали клевер, овес.

Семян вышло по полтора центнера с гектара. Это, конечно, маловато.

Нынче посеем 514 гектаров люпина. Площади под него отвели самые песчаные. 314 гектаров предназначается на силос и на зеленый корм, 200 гектаров — на семена. Постараемся получить высокий урожай, ибо опыт возделывания люпина у нас имеется. Ошибки учтены и повторяться не будут.

Л. Федоров,
главный агроном совхоза «Глубоковский».

На свекловичных полях Чечено-Ингушетии

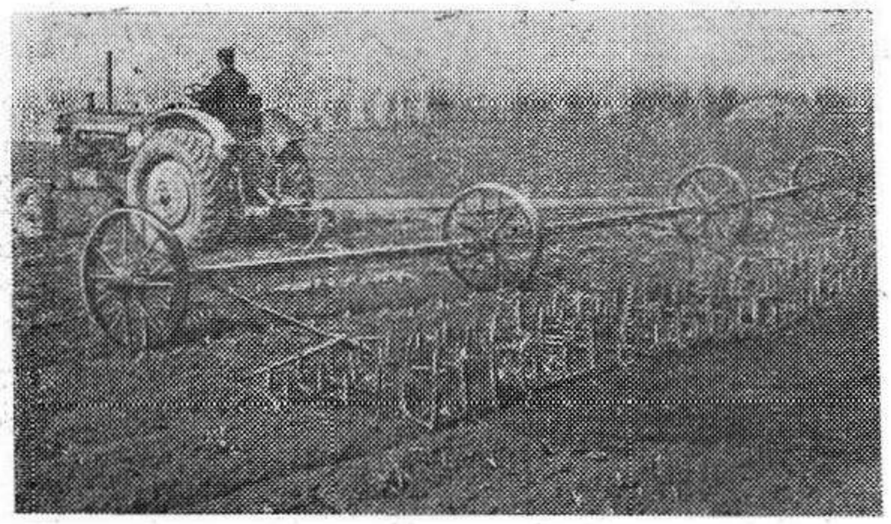

ЧЕЧЕНО-ИНГУШСКАЯ АССР. Работники совхоза «Красноармейский» Урус-Мартановского района осенью прошлого года впервые провели подзимний сев сахарной свеклы на семена. Посевы хорошо перезимовали, и сейчас на всем 100-гектарном участке появились всходы. Механизаторы приступили к закрытию влаги.

Метод подзимнего сева позволяет уже в течение одного года получить семена сахарной свеклы. Осенью совхозные свекловоды соберут хороший урожай.

НА СНИМКЕ: боронование подзимних посевов сахарной свеклы в совхозе «Красноармейский».

Фото В. Байдалова.
Фотохроника ТАСС.

Международный обзор

Разоружение — лучший путь к прочному миру

14 МАРТА в Женеве начал свою работу Комитет 18-ти стран по разоружению. Этот Комитет создан по решению Генеральной Ассамблеи Организации Объединенных Наций. В его состав входят 5 социалистических стран, 5 стран—участниц НАТО и 8 нейтралистских государств. Страны, принимающие участие в работе Комитета, занимают более половины территории земного шара, в них проживает около двух третей населения всей земли.

Переговоры по разоружению ведутся, как известно, около 15 лет, но ни к какому положительному результату они до сих пор не привели. Для того, чтобы дать новым переговорам мощный старт и сдвинуть, наконец, дело с мертвой точки, Н. С. Хрущев от имени Советского правительства месяц назад внес реальное и глубоко обоснованное предложение: начать работу Комитета 18-ти с участием глав правительств и государств. Несмотря на то, что этот план встретил самую широкую поддержку международной общественности, правительства западных стран отклонили советское предложение. Стремясь использовать любую возможность для достижения положительных результатов, Советский Союз согласился начать женевские переговоры на уровне министров иностранных дел.

Советский Союз и другие социалистические страны пришли на переговоры с твердым и искренним намерением добиваться всеобщего и полного разоружения, как лучшего пути к устранению войн и обеспечению прочного мира на земле. Однако поведение западных держав не содействует созданию благоприятной обстановки для переговоров в Женеве. Так, правительство Франции вообще отказалось принять участие в женевских переговорах о разоружении. А правительство США буквально за несколько дней до открытия переговоров в Женеве объявило о своем намерении начать во второй половине апреля серию ядерных испытаний в атмосфере. Предстоящие американские испытания международная общественность справедливо расценивает как серьезное препятствие на пути плодотворной работы Комитета 18-ти.

Поход реакции против Компартии США

В СОЕДИНЕННЫХ Штатах Америки правительственные органы начинают осуществлять расправу над американскими коммунистами. Еще в ноябре прошлого года министерство юстиции США, на основании реакционного закона Маккарэна, потребовало от американской Компартии и ее членов зарегистрироваться в качестве «агентов иностранной державы». Вполне понятно, американские коммунисты отказались выполнить это гнусное требование. Теперь их ожидает чудовищное наказание: 5 лет тюремного заключения и 10 тысяч долларов штрафа за каждый день просрочки регистрации. На прошлой неделе американский суд приговорил к тюремному заключению главного редактора рабочей газеты «Уоркер» Джеймса Джэксона и ветерана коммунистического движения в США Филипа Барта. В то же время министерство юстиции готовит большой судебный процесс против других американских коммунистов.

Чем же можно объяснить тот факт, что правители крупнейшей империалистической державы, в распоряжении которой армия, полиция, тюрьмы, суды, боятся пока еще сравнительно малочисленной Компартии США? Ответ прост: американская компартия—самый последовательный в США борец против власти капиталистических монополий, против эксплуатации трудящихся, против расовой дискриминации. Американские коммунисты ведут решительную и самоотверженную борьбу за мир, демократию, социализм в самой цитадели мирового монополистического капитала.

Гонения и преследования, которым подвергается компартия в США, вызывают гневные протесты во всех уголках земли. В различных странах проходят митинги в защиту демократических прав народа США. Все прогрессивные люди требуют: «Руки прочь от Компартии США!»

А. Рачков.

Из редакционной почты

ПОДДЕРЖАТЬ ДОБРЫЙ ПОЧИН

В конце ноября прошлого года в четырех домах (68, 70, 79 по Ленинской улице и 25 — по улице 9 Января) была создана первичная организация Общества Красного Креста, а при ней — санитарный пост. Обслуживает он жителей названных домов.

Недавно состоялось собрание санитарных уполномоченных, членов этого поста, а потом было проведено с ними занятие по оказанию первой медицинской помощи.

Внимательно слушали собравшиеся докладчика М. Алексеенкову. Задавали ей вопросы, выступали сами. Много хороших слов было сказано об активных участниках краснокрестной работы. О. П. Петрова (улица 9 Января, д. 25) благодарила члена санпоста Д. В. Васильеву, которая ухаживала за ней при болезни. Говорили об отзывчивости М. Я. Афанасьевой, оказывающей помощь любому, кто к ней обращается. Мнения сошлись на одном: санитарный пост делает хорошее, полезное дело и его нужно окружить общественным вниманием.

Такое пожелание заслуживает поддержки. Действительно, активность членов санитарного поста растет с каждым месяцем. В январе — феврале только двумя членами санпоста Д. В. Васильевой и М. Я. Афанасьевой, помимо различных мелких услуг, была оказана шесть раз серьезная медицинская помощь внезапно заболевшим. В двух случаях вмешательство их в прямом смысле спасло жизнь людям, которых постигла беда.

Члены санитарного поста регулярно делают обходы квартир, выявляют заболевших. При возможности тут же на месте оказывают им помощь, а в нужных случаях вызывают врача на дом или машину «Скорая помощь». Помимо внимания к больным они проверяют, как квартиросъемщики берегут жилой фонд, обследуют дворы и прилегающие территории, торговые объекты, участвуют в рейдах по проверке санитарного состояния города.

И все же у активистов санпоста есть свои претензии. Речь идет об оснащении. Управляющий домами В. Ф. Смирнов заказал тумбочку для хранения медикаментов. Таким образом, есть место, где можно их держать. Есть и небольшая библиотечка с медицинской литературой. Санэпидстанция выделила перевязочный материал. Но ведь для оказания первой помощи требуются и лекарственные средства. А где и как их взять?

Сейчас каждый член санпоста идет на вызов со своей домашней аптечкой. Но медикаменты выдаются больным бесплатно. Значит, нужно разрешить этот вопрос безотлагательно, оснастить санпост всем необходимым для обслуживания больных.

В декабре состоялись перевыборы райкома Красного Креста. Вместо т. Алексеенковой председателем стала т. Жиркова. И теперь на судьбу санпоста внимания обращается как-то мало. Даже собрание и занятие, о которых шла речь выше, проведены только благодаря отзывчивости т. Алексеенковой.

Санитарный пост в жилых домах — это новинка. Пока такой существует один. И ему нужно оказать поддержку. Чем лучше будет поставлена работа членов организации Общества Красного Креста, тем скорее удастся осуществить тот круг мероприятий по оздоровлению быта трудящихся, который намечен величественной Программой КПСС.

А. Краснощекова.

Лучшие киномеханики

Добросовестно трудятся на своих участках киномеханики Л. Симонова, В. Коробов и Л. Егоров.

Людмила Симонова ставит киносеансы в Глубоковском сельском клубе. Зрители всегда остаются довольны качеством показа фильмов. За два с половиной месяца этого года квартальный план по сеансам и охвату зрителей выполнен. На 95 сеансах, проведенных т. Симоновой, побывало 4.025 человек.

Мало удобств в работе у киномеханика Владимира Коробова. Колхоз «Организатор» — обширное хозяйство. Собрать в одном месте зрителей трудно. Тем не менее т. Коробову удалось провести за два с половиной месяца 98 сеансов и обслужить 4.300 зрителей.

У Лаврентия Егорова основной контингент зрителей — члены колхоза «Красное Заречье». Им проведено 95 киносеансов с охватом 2.360 человек.

А. Селиванов,
зам. заведующего районным отделом культуры.

ГДЕ КУПИТЬ?

Уже второй год я систематически навещаю магазин, в котором продаются предметы, необходимые садоводам и пчеловодам в их работе. Заглядываю попутно и в магазин хозяйственных товаров. Нужен мне гидропульт для опрыскивания садовых деревьев.

Как-то предложили продавцы мне этот предмет, но он слишком мал и годится только для обработки молодых яблонь и ягодников.

Где же купить тот, который мне нужен? Пусть эта заметка будет заявкой работникам торговой конторы.

Ф. Федоров.
3-я Советская улица, дом 16.

НЕЛЬЗЯ НЕ ЗАМЕТИТЬ

Теперь в Опочке два кинотеатра. У любителей киноискусства полная возможность выбирать: пойти ли в новый кинотеатр «Маяк» или отправиться в старый, который на Валу...

Мы решили посетить «Маяк». У кассы здесь нет очереди. С билетами подходим к контролеру К. П. Богдановой. Работает она в кинотеатре много лет, знает большинство зрителей. Мы вполне разделяем ее чувства, когда невольно приходится сердиться на грубоватого посетителя. Но все же как-то нужно сдерживаться, не проявлять ответной грубости.

В фойе совершенно не на чем остановить взгляд — кругом пусто. Зимой лучше бы здесь, а не в коридоре у кассы, разместить фотовитрины. А вот читальный зал. Читать нечего. Постоит человек в нерешительности и уходит. Больше заняться нечем. Сиди и жди, когда откроются двери в зрительный зал.

В этом смысле даже в кинотеатре на Валу лучше. Почему же в новом, красивом «Маяке» так ограничили развлечениями зрителей?

Иванова, Михайлова, Степанова, Егорова, Матвеева.

Встреча партизан

В НОВГОРОДЕ состоялась встреча бывших участников партизанского движения Северо-Западного фронта. Более ста соратников по оружию приезжали на эту встречу из Москвы, Ленинграда, Пскова, Смоленска, Саратова, Волгограда и других городов страны.

Бывшие партизаны побывали на предприятиях, в институтах и школах города, возложили венки на могилы прославленных руководителей партизанского движения Героев Советского Союза А. В. Германа и Н. Г. Васильева.

НА СНИМКЕ: через 18 лет встретились на площади Победы в Новгороде партизанские комбриги Г. В. Тимофеев и А. В. Алексеев.

Фото К. Богданова.
Фотохроника ТАСС.

По следам наших выступлений

„НЕДОЛГАЯ РАДОСТЬ"

В заметке под таким заголовком, напечатанной в 26 номере газеты «Путь к коммунизму» от 28 февраля, рассказывалось о плохом качестве передач, ведущихся через радиоузел колхоза «Урожай».

«Дефекты аппаратуры, — сообщил редакции председатель артели т. Андреев, — устранены радиотехником Г. И. Полозовым. Сейчас колхозники слушают передачи, не жалуясь на их плохое качество».

Редактор И. Д. ГУЛЬКО.

КИНО
Сегодня
Кинотеатр „Маяк"
Новый художественный фильм
„ЧЕЛОВЕК-АМФИБИЯ".
Нач. сеансов в 17, 19 и 21 час.
Кинотеатр на Валу
Художественный фильм
„ОГНЕННЫЕ ВЕРСТЫ".
Начало сеансов в 16 ч. 30 м., 18 ч. 30 м. и 20 ч. 30 м.

Продолжается подписка
на районную газету
«ПУТЬ К КОММУНИЗМУ»
на апрель и последующие месяцы.
Не забудьте подписаться на свою районную газету!

АДРЕС РЕДАКЦИИ: г. Опочка, Псковской области. Дом Советов. Телефоны: редактора — 105, зам. редактора, партийного отдела, отв. секретаря и сельхозотдела — 77, отдела писем — 18.

Заказ 744. Опочецкая районная типография отдела полиграфиздата Псковского областного управления культуры. Телефон — 34. Тираж 4433.