Пролетарии всех стран, соединяйтесь!

ПУТЬ К КОММУНИЗМУ

ОРГАН ОПОЧЕЦКОГО РК КПСС И РАЙОННОГО СОВЕТА ДЕПУТАТОВ ТРУДЯЩИХСЯ ПСКОВСКОЙ ОБЛАСТИ

Год издания 32 № 26 (5532) | СРЕДА, 28 ФЕВРАЛЯ 1962 года. | Цена 2 коп.

Съезду комсомола — достойную встречу

В АПРЕЛЕ этого года состоится очередной XIV съезд ВЛКСМ. Это большое событие в жизни комсомольцев и всей молодежи. Уже сейчас комсомольские организации развернули соревнование за достойную встречу съезда, мобилизуют молодежь на быстрейшее достижение намеченных рубежей семилетки.

Четыре года, истекшие после XIII съезда ВЛКСМ, отмечены поистине славными делами молодежи. Молодежь помогла досрочно построить десятки домен, мартенов, прокатных станов, тысячи километров газопроводов, железных дорог. Большой вклад в борьбе за производство продуктов животноводства и полеводства внесли и сельские комсомольцы страны.

Немало хороших дел имеется на счету молодежи и нашего района. В прошлом году, например, молодыми рабочими предприятий за счет экономии сырья и материалов внесено в комсомольскую копилку 19.300 рублей, собрано металлолома 427 тонн, в том числе учащимися школ 193 тонны.

Но советские люди не останавливаются на достигнутом. Великая цель, поставленная XXII съездом КПСС, требует и напряженных усилий.

Многие комсомольские организации приняли индивидуальные социалистические обязательства на четвертый год семилетки. Сельские комсомольские организации особое внимание уделяют внедрению в севообороты пропашных культур, делая ставку на технику. Так, комсомольцы колхоза «Урожай» решили выращивать всю кукурузу в артели. С этой целью создано четыре комсомольско-молодежных механизированных звена.

Высокие обязательства взяли на себя комсомольцы совхоза «Красный фронтовик» Юрий Федоров и Петр Мартынов. Каждый из них решил получить в текущем году по 450 — 500 центнеров зеленой массы кукурузы с гектара.

Обязательства взяты комсомольцами и молодежью колхозов «Путь к коммунизму», «Красный Октябрь» и другими не только по выращиванию кукурузы, но и по откорму скота, птицы, надоям молока, вывозке на поля местных удобрений.

Взять хорошие обязательства — это лишь начало дела. За выполнение обязательств надо бороться повседневно. Только при этом условии можно рассчитывать на успех.

Сила комсомола — в партийном руководстве. Но некоторые первичные партийные организации мало проявляют заботы об улучшении деятельности комсомольских организаций, не сосредоточивают их усилий на решении важнейших задач производства, не создают такую обстановку, в которой лучше всего могут развернуться творческие способности молодежи, ее созидательная энергия. Это прежде всего относится к партийным организациям колхозов «Боец», «Россия», имени Красной Армии и некоторым другим. Партийные организации всегда и во всем должны быть советчиками и учителями комсомола.

Юный друг! Где бы ты ни трудился — на животноводческой ферме или в полеводстве, на промышленном предприятии или в клубе — помни, что несешь трудовую вахту в честь съезда комсомола. Встретить эту дату хорошими делами — твой долг.

Рубеж — квартальный план

Последний день февраля — день подведения итогов работы коллектива промкомбината — отмечен успехами. План истекшего месяца выполнен на 123,2 процента. Этот успех достигнут потому, что производственники решили делом ответить на знаменательное событие — открытие Пленума ЦК КПСС. И они добились своей цели.

Ведущее место в соревновании занимает ткацкий цех. Свое февральское задание коллектив его выполнил на 112 процентов. Здесь высокую производительность труда и отличное качество продукции дают такие мастерицы, как Валентина Моисеева, Ольга Гаврилова и другие ткачихи.

На 270 тысяч рублей продукции должны мы дать в первом квартале этого года. Можно быть уверенным в том, что этот план будет выполнен.

В. Иванов,
директор промкомбината.

Наш кандидат в депутаты Верховного Совета СССР

МИХАИЛ ИЛЬИЧ КАЗАКОВ

Михаил Ильич Казаков родился в 1901 году в деревне Великуша Кичменгско-Городецкого района Вологодской области в семье крестьянина. После Великой Октябрьской социалистической революции М. И. Казаков принимал активное участие в борьбе с врагами Советской власти на селе. В 1919 году он был принят в члены КПСС.

В 1920 году М. И. Казаков вступил в ряды Советской Армии, и с тех пор вся его жизнь неразрывно связана с Вооруженными Силами нашей социалистической Родины. В годы гражданской войны М. И. Казаков участвовал в боевых операциях против врагов Советской Отчизны — сначала рядовым бойцом, а затем политическим работником.

После окончания гражданской войны М. И. Казаков занимал различные командные должности в Вооруженных Силах, отдавая свои знания и способности делу строительства и укрепления Советской Армии. В 1931 году он закончил Военную Академию РККА имени Фрунзе, а в 1937 году — Высшую Академию Генерального штаба РККА.

В годы Великой Отечественной войны М. И. Казаков участвовал в боях за нашу Родину, находясь на командных постах в должностях начальника штаба фронта и командующего армией, руководил многими боевыми операциями на Брянском, Воронежском, Степном, Прибалтийском и Ленинградском фронтах.

В послевоенные годы М. И. Казаков занимает ряд ответственных командных постов в Советской Армии. Был командующим советскими войсками в Венгрии. С ноября 1960 года генерал армии Казаков является командующим войсками Ленинградского военного округа.

Михаил Ильич Казаков был делегатом XX, XXI и XXII съездов КПСС. На XXII съезде партии он избран кандидатом в члены ЦК КПСС. М. И. Казаков является депутатом Верховного Совета СССР.

Коммунистическая партия и Советское правительство высоко оценили заслуги М. И. Казакова. Он награжден двумя орденами Ленина, тремя орденами Красного Знамени, двумя орденами Суворова, орденом Кутузова, двумя орденами Красной Звезды и пятью медалями.

На собраниях ряда коллективов, в том числе Псковского завода автоматических телефонных станций и совхоза «Родина» Псковского района трудящиеся выдвинули, а окружная комиссия Ленинградского сельского избирательного округа № 15 по выборам в Совет Национальностей зарегистрировала М. И. Казакова кандидатом в депутаты Верховного Совета СССР.

Верный сын Коммунистической партии и советского народа, командующий войсками Ленинградского военного округа Михаил Ильич Казаков является достойным кандидатом в депутаты Верховного Совета СССР.

Навстречу Пленуму ЦК КПСС

Довести семена до посевных кондиций, отлично подготовить технику, вывезти на поля больше удобрений — задача дня

★ ★

Наша бригада не подведет

Нынешняя весна — весна больших дел и для тружеников нашей бригады. Решительно кончая с травопольем, мы расширяем посевы наиболее урожайных зерновых, а также пропашных культур. Все это требует значительного количества органических удобрений.

Еще осенью по методу академика Т. Д. Лысенко наша бригада приготовила 600 тонн торфонавозных компостов. А теперь на поля вывозятся навоз, торф, которые также компостируются. В торфонавозные компосты добавляется известь. Идет в дело и навозная жижа — ею поливаем торф. Всего под урожай нынешнего года бригада уже вывезла 1.300 тонн органических удобрений.

Колхозники, заботясь о повышении плодородия земель, трудятся старательно. Среди них особенно хочется отметить Василия Павлова, Галину Иванову, Антонину Михайлову, Екатерину Дмитриеву. Они систематически перекрывают нормы выработки.

Бригада полностью обеспечена семенами.

В ближайшие дни будет завершен ремонт сельскохозяйственного инвентаря.

Т. Павлова,
бригадир первой бригады колхоза имени Любимова.

Удобрения — на поля

С каждым днем все шире разгорается соревнование за достойную встречу мартовского Пленума Центрального Комитета КПСС. Полеводы отделения Пригородное совхоза «Красный фронтовик» наращивают темпы подготовки к весне. Особое внимание уделяется заготовке и вывозке на поля местных удобрений. С начала года только на поля, где будет размещена кукуруза, вывезено 1.275 тонн навоза и 214 тонн торфа. Кроме того, на участках, где будут размещены посевы яровых культур, заложено 1.318 тонн навозноземляных компостов.

Е. Иванова.

«XXII СЪЕЗД КОММУНИСТИЧЕСКОЙ ПАРТИИ СОВЕТСКОГО СОЮЗА»

Стенографический отчет

Государственное издательство политической литературы выпустило в свет трехтомник «XXII съезд Коммунистической партии Советского Союза. Стенографический отчет».

Первый том содержит стенограммы с первого по десятое заседание съезда; второй — с одиннадцатого по двадцатое заседание; третий — стенограммы с двадцать первого по двадцать шестое заседание, а также резолюции, постановления и приложения.

В приложениях публикуются список делегатов съезда с правом решающего голоса, список делегатов с правом совещательного голоса, именной указатель выступавших на съезде. Помещены приветствия XXII съезду КПСС.

Тираж трехтомника — 250 тысяч экземпляров.

(ТАСС).

Путь к мастерству

ШКОЛЬНАЯ СТРАНИЦА

В НАШЕ время сельский учитель — это не интеллигент, замкнувшийся в стенах школьного здания, а активный общественник. Такую роль и стремятся играть в окружающей жизни учителя Звонской восьмилетней школы. Вот примеры.

25 января учитель-историк И. К. Михайлов выступил в первой бригаде колхоза «XXI партсъезд» с докладом «Коммунизм — светлое будущее человечества». Рассказывая о том, как идеи коммунизма проникают в сознание всех прогрессивно мыслящих людей, докладчик большое внимание уделил положению дел в колхозе, задачам, поставленным XXII съездом КПСС перед тружениками села.

С этим же докладом т. Михайлов выступил в восьмой бригаде, где также возникло ответное желание слушателей высказать свои замечания по поводу затронутых вопросов.

Памятным остался доклад учительницы Т. К. Котовой, сделанный ею на родительском собрании в школе 21 января на тему «Воспитание характера детей в семье». Важно отметить тот факт, что в подготовке доклада активное участие принял весь педагогический коллектив. Были названы фамилии учащихся, поведение которых следовало обсудить на собрании. И такое обсуждение состоялось. Когда одна из матерей попыталась выступить в защиту своего сына, присутствовавшие на собрании не согласились с ее доводами и потребовали вмешательства в семейную жизнь, где воспитание детей идет вразрез с нравственными принципами строителей коммунизма.

После этого собрания родители стали больше интересоваться судьбами учащихся, не позволяя проникать в школьный коллектив тому, что ослабляет его сплоченность, подрывает дисциплину, мешает успешной учебно-воспитательной работе.

За первое полугодие успеваемость учащихся составила 89,5 процента. При тех условиях, которые сложились в школе, это все же можно считать некоторым достижением. Ведь часто менялись учителя, много времени ушло на оказание помощи колхозам в уборке урожая. Несмотря на такие помехи, учителя И. К. Михайлов, А. В. Смирнова, А. И. Михайлова и другие сумели добиться хорошей успеваемости в своих классах.

Путь к мастерству труден. Учителю нужно постоянно заботиться о повышении своих специальных знаний, совершенствовать методику проведения каждого урока. Большим подспорьем в самообразовании является журнал «Народное образование».

Но особенно полезным, на мой взгляд, мероприятием, является взаимопосещаемость уроков. У нас это вошло в обычай. В этом месяце почти каждый учитель побывал на занятиях у своего товарища, а также познакомились мы и с тем, как трудятся и добиваются успеха учителя Масловской и Полехновской начальных школ.

Ценные советы дала нашим молодым педагогам учительница пенсионерка Мария Николаевна Лещикова. Много лет своей педагогической практики посвятила она работе в нашей школе и сейчас поддерживает связь с родным коллективом.

Понимая задачи, выдвинутые Программой КПСС по вопросам народного образования, наши учителя стремятся повысить свой политический и профессиональный уровень. В школе действует кружок по изучению истории КПСС. Сейчас участники его изучают четвертый раздел Программы КПСС. Для этого, понятно, им приходится много читать дополнительной литературы и обязательно — периодические издания.

Сейчас идет подготовка к выборам в Верховный Совет СССР. В ней учителя нашей школы принимают самое деятельное участие. Сначала в сельсовете, потом во многих бригадах колхоза «XXI партсъезд» ознакомили они избирателей с «Обращением ЦК КПСС ко всем избирателям». В этой работе активно участвуют учителя И. К. Михайлов, А. М. Денисова, Т. К. Котова, А. Е. Смирнов.

Постоянно совершенствуя свое мастерство, проникаясь чувством общественного долга, укрепляя связь с жизнью, учителя нашей школы стремятся на деле улучшить учебно-воспитательную работу среди учащихся, привить им черты трудолюбия, коллективизма.

А. Михайлова,
директор Звонской восьмилетней школы.

ПЕРМЬ. Максимально приблизить обучение к условиям современной организации производства в промышленности и сельском хозяйстве стремятся преподаватели технического училища № 5, готовящего радиомехаников и электромонтеров широкого профиля. Здесь разработан перспективный план совершенствования учебно-производственного процесса. Созданы образцовые электротехническая и радиоизмерительная лаборатории.

Разработана схема и рабочие чертежи кабинета специальной технологии. На телеэкранах, которые установлены на каждом столе этого кабинета, будут демонстрироваться объемные учебные пособия, схемы, рисунки, кинофильмы. Монтаж оборудования осуществляют сами учащиеся.

Начальные упражнения по монтажу радиоаппаратуры отрабатываются на рабочих местах, сделанных в виде конвейера по образцу заводского производства.

НА СНИМКЕ: учащиеся оборудуют кабинет специальной технологии. На переднем плане — будущий монтажник радиоаппаратуры Тамара Голубева.

Фото Е. Загуляева.
Фотохроника ТАСС.

Больше ответственности!

В минувшую субботу в помещении детской музыкальной школы состоялся вечер. Вот как он начинался.

— Трио баянистов в составе двух учащихся и преподавателя Владимира Ивановича Павлова,— объявляет ведущая программу.

И сразу, естественно, возникает недоумение: а что же исполняется? Родителям, которые пришли на вечер, хотелось послушать какое-то вступительное слово. Ну хотя бы о том, с какой целью проводится данный вечер. Вышло же, как говорится, с места в карьер.

Не все выступления нам понравились. Некоторые исполнители терялись не от волнения, а просто потому, что им еще рановато было демонстрировать свою подготовку. Понятно желание каждого преподавателя представить своего ученика с лучшей стороны. И лучше всего, на наш взгляд, это вышло у Петра Алексеевича Агапова и Нины Александровны Саблиной. Их учащиеся держались уверенно.

Вот льются нежные, покоряющие сердца, мелодии. Это учащийся первого класса Толя Петров исполняет аллегретто Моцарта. Зрители аплодируют. Вместе со своим воспитанником разделяет радость и преподаватель П. А. Агапов. Потом этот успех подкрепляют участники домрового ансамбля, исполняющие русские народные песни.

За пианино садится Таня Толмачева (класс преподавателя Н. А. Саблиной). Слушаем новеллу Кобалевского и тарантеллу Глинки. Исполнительская техника безукоризненна. Это уже многое значит, характеризуя способность преподавателя в формировании профессиональных привычек у будущего музыканта.

Та же чуткость к ритмическому содержанию произведения отличает и воспитанников старейшего преподавателя Зинаиды Ивановны Корчинской. В этом слушатели убедились, когда за пианино села учащаяся второго класса Людмила Бутвина. Исполненный ею менуэт Баха произвел хорошее впечатление. Перед этим играла Валя Сергеева (четвертый класс), у которой также обнаружилось чувство безупречного слуха.

Что же можно сказать о юных баянистах? Их выступления не огорчили присутствовавших. От простых чередований мелодической основы (русская народная песня «Ленок» в исполнении учащегося первого класса Ильина) до виртуозных ее взлетов и переплетений («Соловей» Алябьева, непринужденно исполняемый учащимся пятого класса Аркадием Трофимовым) — таков объем программы, осуществляемый школой по классу баяна. Ряд выступлений (учащиеся Савинов, Андреев, Козлов, оркестр баянистов) показал плодотворную работу преподавателей В. И. Павлова, Н. С. Демченко и О. А. Грошева со своими воспитанниками. А по классу аккордеона, думается нам, заслуживает одобрения подготовка таких учениц, как Г. Евстифеева и З. Вишневская. Уверенность, с какой они исполнили свои номера, — это результат серьезного терпеливого труда преподавателя Е. И. Новик. Были и досадные срывы. Например, далеко не так, как следовало, сыграл белорусский народный танец «Левониха» учащийся первого класса Иванов (преподаватель О. А. Грошев).

Вообще, если проведенное мероприятие можно считать смотром, то подготовку к нему следовало вести с большим чувством ответственности. Ведь в зале сидели родители и каждому, естественно, хотелось убедиться: а каковы музыкальные способности у их сына или дочери, что могли дать им в школе за истекший период учебного года?

Когда прозвучал заключительный номер программы — мелодия русской народной песни «Во поле березонька стояла» в исполнении оркестра баянистов под управлением О. А. Грошева — слушатели поднялись со своих мест с чувством некоторого смущения. Показалось недостаточным всего услышанного для того, чтобы с уверенностью сказать: да, в школе наши дети получают все, что гарантирует им дальнейший успех в освоении богатств музыкального искусства.

В. Иванов.

Спасибо вам, Вера Степановна!

Моя дочь Раиса Владимирова на восьмом году пошла в первый класс. И сразу выявились странности: с учебой у нее не ладилось, а больше всего встревожило поведение. Девочка замыкалась в себе, не понимала объяснений учителей, сторонилась окружающих.

Дело дошло до того, что я обратилась за советом к врачу. Но помощь пришла от учительницы Духновской восьмилетней школы Веры Степановны Парфеновой. Два месяца она занималась с Раей, как с родной дочерью. Трудно пересказать все ее заботы, но радостен их результат: Рая преобразилась. Сейчас она хорошо успевает, читает книги, общительна в классе и дома.

А. Владимирова.

Пос. Духново.

В ДВУХ КРУЖКАХ

В кружке юных фотолюбителей, организованном при районном Доме пионеров, сейчас занимается 50 учащихся. Они объединены в трех группах. В старшей собраны ребята, которые уже достаточно подготовлены для самостоятельной работы с фотоаппаратом. В двух младших группах проходят подготовку новички.

Роль фотокружка велика. Его участники являются как бы творцами живой летописи: они не упускают ни одного значительного события, запечатлевая в фотоснимках все, происходящее в коллективе Дома пионеров. Собрались объемистые альбомы, в которых вы можете увидеть и самих ребят, и результаты их труда. Лучшими репортерами являются Ю. Крылов (7 класс, вторая восьмилетняя школа), Е. Лукин, А. Лукин и М. Иванов (восьмиклассники первой восьмилетней школы). Вообще наибольший интерес к этому виду искусства проявляют ребята из первой восьмилетней школы.

Радует тот факт, что юные фотолюбители уже в своем возрасте умеют делать снимки, в которых раскрывается красота окружающего мира.

Весть о начале занятий по изучению киносъемочного аппарата «Киев» внесла особенное волнение в сердца участников фотокружка.

После того, как будет изучен аппарат, ребята сразу же приступят к съемкам. Предполагается создание кинокартины. А когда она будет подготовлена, можно и показать ее зрителям. Для демонстрации фильма имеется вся необходимая аппаратура.

...В соседней комнате проходят занятия участников духового оркестра. Здесь с увлечением репетируют очередное музыкальное произведение учащиеся 7 — 9 классов. Опочанам не раз приходилось слышать этот оркестр. Он звучал и на стадионе в дни спортивных соревнований, и на вечерах отдыха, и на концертах. В репертуаре оркестрантов старшей группы свыше 50 различных произведений, написанных для духового оркестра.

— Сейчас у кружковцев горячая пора, — говорит руководитель оркестра Владимир Ильич Кузьмин. — Они готовятся к большому смотру. Мы предполагаем подготовить к этому смотру попурри на темы русских народных песен.

С. Брагин.

На снимке: Толя Пухлов из 2-й восьмилетней школы обрезает готовые фотокарточки.

Фото учащегося Ю. Крылова.

Учитель - общественник

В каждом коллективе найдется человек, о котором окружающие говорят: «Это энтузиаст».

Таков учитель физики и математики Варыгинской восьмилетней школы Николай Михайлович Мышинский. Трудно даже перечислить все дополнительные нагрузки. Депутат Пригородного сельсовета. Председатель товарищеского суда...

Среди населения поселка Варыгино и окружающих колхозных селений Николай Михайлович снискал добрую славу, как энтузиаст культурно-просветительной работы. С участием школьников седьмого класса, в котором он является классным руководителем, т. Мышинский постоянно помогает работникам отделения совхоза в налаживании работы в клубе.

Как классный руководитель, он ведет повседневную работу с учащимися за высокие показатели успеваемости, за воспитание их в соответствии с нравственными принципами морального кодекса строителя коммунизма. Его класс — один из лучших в школе. Здесь нет отстающих учащихся, и пионерский отряд по праву завоевал почетное звание «отряда — спутника семилетки».

Узнав о существовании в некоторых школах кукольного театра, т. Мышинский не остался равнодушным. И в этом году в школе был создан свой кукольный театр. Его выступления в Варыгинском сельском клубе порадовали зрителей.

Инициатива, организаторские способности, чувство своего долга в соединении с большим профессиональным опытом — все это положительно сказывается на результатах школьной и общественной деятельности Н. М. Мышинского.

В. СЕРГЕЕВ,
директор Варыгинской восьмилетней школы.

★

Собирают бобы

Учащиеся Матюшкинской восьмилетней школы занимаются сбором бобов. Они уже собрали их около 14 килограммов. Особенно большую активность проявляет ученица пятого класса Рая Лобакова. Она одна собрала 2 килограмма бобов.

Часть семян ребята используют на своем пришкольном участке, а другую передадут колхозу.

А. Захарова.

ИЗОТОПЫ СОРТИРУЮТ КАРТОФЕЛЬ

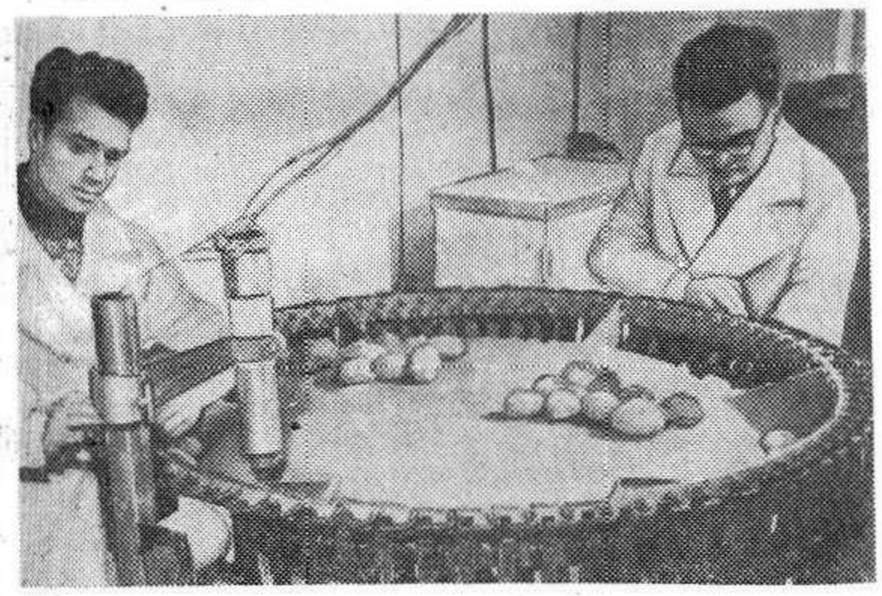

МОСКВА. Сотрудниками лаборатории радиоактивных изотопов Всесоюзного научно-исследовательского института механизации сельского хозяйства (ВИМ) разработан опытный образец радиометрического сепаратора для автоматического отделения клубней картофеля от комков земли и камней. Принцип работы сепаратора основан на различном ослаблении радиоактивного излучения клубнями картофеля и посторонними примесями. В качестве детектора излучения используется сцинтилляционный счетчик и гамма-электронное реле, сигнал с которого поступает на исполнительный механизм, сбрасывающий комки земли и камни. Источником излучения служит изотоп тулий-10.

Сепаратор позволит высвободить на каждом картофелесортировочном пункте 6 — 8 рабочих и полностью заменит труд переборщиков при работе на комбайне в поле. К сезону картофелеуборки намечается изготовить для производственных испытаний опытную партию сепараторов.

НА СНИМКЕ: старший техник Ю. П. Дегтярев (слева) и руководитель лаборатории Р. А. Срапенянц за наладкой радиометрического сепаратора.

Фото О. Кузьмина.

Фотохроника ТАСС.

На положении пасынка

Наша пасихновская ферма крупного рогатого скота колхоза «XXI партсъезд» на протяжении 1960 — 1961 годов по продуктивности занимала первое место по колхозу. План по надою мы не только выполняли, но и перевыполняли. Почему это происходило? Да потому, что мы, доярки, сами выращивали каждая для своей группы коров корнеплоды. Это было дополнительным резервом в повышении продуктивности животных.

Мне думается, что руководству колхоза надо было распространять наш опыт и на другие фермы. Но этого не произошло.

Сейчас же правление колхоза решило: раз я выращивала для своей группы коров корнеплоды, урезать норму отпуска кормов всей ферме. Вместо 4,5 килограмма грубых кормов и 15 килограммов силоса каждой корове стали отпускать всего 2,5 килограмма сена и 5 килограммов силоса. На остальных же фермах рацион остался прежним. Вот и выходит, что тот, кто не выращивал корнеплоды, тот и впредь их не будет выращивать.

Я же вместо благодарности сейчас слышу лишь упреки в свой адрес от других доярок:

Если бы не твои корнеплоды, то нам бы отпускали полную норму кормов.

Я считаю такое решение правления колхоза несправедливым.

Н. Максимова,
доярка пасихновской фермы колхоза «XXI партсъезд».

Приметы роста

В ПОЛУКИЛОМЕТРЕ от Кудки, правее трассы Опочка—Новоржев, раскинулись добротные строения. Здесь расположена одна из самых крупных животноводческих ферм колхоза «Красный пахарь». На ферме содержится 86 свиней и почти 80 телят. Дружный, работящий коллектив животноводов трудится здесь. Да и не только здесь.

— Нынче, — говорит заместитель председателя артели по животноводству т. Иванов, — и в других бригадах артели, где стоит скот, зимовка его проходит намного успешнее. Конечно, хвастать нам особенно нечем. Дойное стадо, например, испытывает недостаток в сочных кормах. Но этот недостаток в какой-то мере компенсируется тем, что каждой корове в сутки в этом году сена дается значительно больше прошлогоднего.

Корма с начала зимовки в колхозе подвозятся к фермам и складируются в специально устроенных сараях.

Надои молока в артели сейчас не очень большие. Правда, дело тут не только в кормах, но и в том, что за последние годы произведено обновление дойного стада. На фермах большинство коров молодых — первой и второй лактации.

По состоянию на 25 февраля в колхозе на одну фуражную корову надоено по 105 килограммов молока. Это намного меньше, чем на эту же дату в прошлом году. Но зато в 1961 году на эту же дату было меньше животных в запуске.

— Мы смело можем сказать, — говорят доярки артели, — что в самое короткое время наверстаем упущенное.

Не хотят отставать от доярок и свинарки артели. Для полного расчета с государством по продаже мяса в первом квартале надо отправить на мясокомбинат около 20 свиней.

— Это будет сделано на днях, — говорят свинарки О. Александрова и Л. Иванова, — мы не подведем.

Правлением артели за последнее время сделано немало, чтобы облегчить труд свинарок. В кормоприготовительном цехе установлены кормозапарник и кормоизмельчитель. Свиньям кроме картофеля, которого на голову в сутки дается 2 килограмма, скармливается по одному килограмму концентратов, спаивается барда. В 1962 году в артели будет создан нагульный гурт. В нем будет около 60 голов крупного рогатого скота. Это позволит успешно вести продажу мяса государству.

— Нынче, — говорит председатель колхоза т. Кузьменко, — правление артели будет стремиться к тому, чтобы перенять все передовое, что рождается на фермах и полях передовых колхозов. Так же, как и другие хозяйства, мы пересмотрели структуру посевных площадей, взяли твердый курс на пропашные.

Если колхоз «Красный пахарь» сможет укрепить кормовую базу, то дело быстро пойдет в гору, артель в короткий срок преодолеет отставание.

На это сейчас и направлены основные усилия тружеников артели.

А. Семенов.

Поставленные задачи будут решены

НЕПЛОХО поработал коллектив мелиоративной станции в минувшем году. По плану мы должны были выполнить работ на общую сумму 100 тысяч рублей. Выполнено же было их на сумму 139,5 тысячи рублей. Особенно много работ было произведено в таких колхозах, как «Путь к коммунизму», «Большевик», имени Красной Армии, «Родина» и других.

Чтобы иметь представление о размахе осушительных и культурно-технических мероприятий, проведенных коллективом станции, хочу привести такие примеры. В прошлом году одного торфа было добыто более 170 тысяч кубометров, а при осушении болотных сенокосов вынуто 103 тысячи кубометров грунта. Кроме этого, проведена корчевка кустарника более чем на двухстах гектарах. К этому следует добавить уборку камней, сгребание кустарника и т. д.

Коллектив механизаторов станции в основном состоит из молодежи. Да и сама станция создана сравнительно недавно. Однако это не помешало нам хорошо организовать труд трактористов, экскаваторщиков, бульдозеристов, шоферов. В ходе социалистического соревнования за досрочное выполнение заданий выросло немало передовиков, любящих и знающих свое дело. Среди лучших производственников следует в первую очередь назвать фамилии механизаторов Н. Петрова, Б. Михайлова, Н. Никитина, Г. Сафонова, В. Васильева. Каждый из них не только выполнял, но и значительно перевыполнял установленные нормы выработки. Хорошо трудятся они и сейчас.

В четвертом году семилетки перед коллективом станции стоят более ответственные задачи. Согласно плана нам предстоит освоить работ на 200 тысяч рублей. В пределах нашего района будут вестись в основном культурно-технические работы.

Чем же занимается сейчас коллектив станции? Работ у нас очень много. Но главной из них в настоящее время мы считаем помощь колхозам в подготовке к весне. Заготовке и вывозке удобрений, как известно, в этом году каждое хозяйство уделяет большее внимание, чем когда бы то ни было в прошлом. Мы регулярно посылаем в колхозы технику не только для добычи местных органических удобрений, но и для вывозки их на поля.

Так, в колхозе имени Любимова сейчас вместе с экскаватором «Э-304», который ведет добычу торфа, работают и тракторы, которые отвозят торф от карьеров на поля. То же самое делается и в сельхозартели имени Ленина. Торф на поля трактористы доставляют на специально смонтированных санях-волокушах. Разгрузка и погрузка торфа механизированы.

Действенную помощь колхозам наши механизаторы оказали в заготовке и вывозке известкового туфа.

В цехах мастерской сейчас кипит напряженная работа. К предстоящему сезону нам надо отремонтировать 28 тракторов и 3 экскаватора.

Чтобы успешнее справиться с этой задачей, дирекция станции совместно с партийной и комсомольской организациями разработала график ремонта машин. До каждой бригады было доведено задание по ремонту техники. Следует отметить, что в график мы вкладываемся ежемесячно. В общей сложности механизаторы уже отремонтировали около 20 машин. Дело могло бы идти значительно быстрее, если бы наша станция была оснащена соответствующими станками и оборудованием. У нас не хватает даже подъемных талей. Не имеется передвижного гаражного крана. Крайне необходим нам также стенд регулировки топливной аппаратуры и стенд притирки клапанов головок блока.

Несмотря на имеющиеся недостатки, ремонт в целом мы думаем завершить значительно раньше намеченных сроков. В этом, безусловно, помогут смекалка и трудолюбие наших людей.

Хорошо трудятся в эти дни производственники токарь В. Иванов, кузнец П. Петров, трактористы А. Васильев, А. Александров.

Готовим мы и кадры мелиораторов. На курсах трактористов сейчас у нас обучается 13 человек.

Проведение осушительных и культурно-технических работ, разработка целинных и залежных земель в колхозах имеет большое народнохозяйственное значение. Мы ясно отдаем себе отчет в том, что предстоит нам сделать нынешним летом. И нет никакого сомнения, что коллектив ММС нынче так же, как и в прошлом году, успешно решит стоящие перед ним задачи.

В. Петров,
главный инженер ММС.

Всегда впереди

Наша молочная ферма расположена в деревне Подлипье. Кроме меня здесь работают Валентина Петрова, Любовь Николаева и Дарья Иванова. Мы знаем и любим свое дело, соревнуемся за звание коллектива коммунистического труда.

На протяжении всех последних лет наша ферма занимает первое место в колхозе по надоям молока на корову. Успешно был завершен и третий год семилетки.

Как известно, наш колхоз перевыполнил годовой план продажи государству молока. Мы гордимся тем, что внесли большой вклад в это дело.

Четвертый год семилетки наш коллектив твердо решил ознаменовать новыми успехами в труде. И слово у нас не расходится с делом. По надоям молока на корову наша ферма по-прежнему занимает первое место в колхозе. Старательно трудится Валентина Петрова. В январе она надоила от каждой коровы своей группы по 185, а в феврале — почти по 200 килограммов молока.

У нас на ферме строго соблюдается установленный распорядок дня. В рацион животных входят сено, солома, силос. Скармливается и сахарная свекла, но, правда, нерегулярно — маловато ее у нас.

Но есть на ферме и недостатки. Все приходится делать вручную. Мы давно добиваемся того, чтобы были механизированы некоторые трудоемкие работы (например, подача воды). Правление колхоза обещает сделать это. Однако дальше слов дело пока не идет.

Н. Иванова,
доярка колхоза «Красный Октябрь».

Витаминная подкормка

Сейчас в совхозе «Красный фронтовик» часто можно видеть такую картину. Из лесу выезжает трактор. Его прицеп доверху нагружен сосновой хвоей. Трактор направляется к животноводческим помещениям.

Для чего же нужна там хвоя?

Сосновая хвоя — ценная витаминная подкормка. Она широко применяется на свиноводческих фермах. Сперва хвою измельчают. Затем ее смешивают с силосом. В таком виде она и скармливается свиньям. Благодаря этому животные постоянно получают витамины, столь необходимые для их здоровья.

В. Зеленкова.

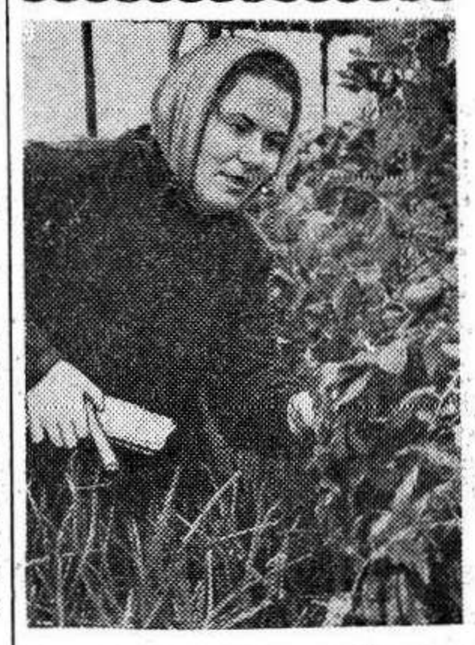

СВЕРДЛОВСКАЯ ОБЛАСТЬ. Бригада овощеводов, возглавляемая молодым агрономом комсомолкой Лидией Кудрявцевой, получила с каждого квадратного метра зимних теплиц по 46 килограммов овощей. Эти успехи достигнуты благодаря созданию правильного воздушного и теплового режима.

Лидия Кудрявцева два года назад окончила Ленинградский сельскохозяйственный институт и была направлена на работу на Урал. За короткое время бригада стала лучшей в совхозе.

НА СНИМКЕ: бригадир-агроном Лидия Кудрявцева в теплице.

Фото А. Грахова.

Фотохроника ТАСС.

Инга Воронина — чемпионка мира 1962 года по скоростному бегу на коньках.

Нам сообщают

Стоп, впереди — река!

Через участок территории колхоза имени Ленина протекает небольшая речка Веть. Есть на ней мост. Называют его местные жители Огурцовским. Этот мост служит единственной связью с отделением Матвеево совхоза «Красный фронтовик», куда ежедневно направляются десятки подвод и автомашин.

Пролегает по этой дороге в Матвеево и маршрут грузопассажирского такси. Но не всегда пассажирам удается благополучно добраться до места, где находится конечная остановка. Мешает этому разрушенный мост. А другого пути нет. Ведь по реке зимой ехать все же рискованно.

И часто приходится видеть такую картину: остановится около моста такси, вылезут из кузова пассажиры и шагают пешком. А другие ждут прихода такси в Матвеево, но потом с огорчением расходятся: не удалось шоферу перебраться через реку.

Руководителям отделения совхоза, исполкому Новосельского сельсовета, правлению колхоза имени Ленина как-то нужно договориться о ремонте моста.

Е. Семенов.

НЕДОЛГАЯ РАДОСТЬ

В прошлом году была закончена радиофикация колхоза «Урожай». В правлении артели установили оборудование радиоузла, подыскали радистов.

Большая радость вошла в дома владельцев радиоточек. Но недолго суждено было ей продлиться. К концу года что-то случилось с аппаратурой. Из репродукторов стали вылетать раздражающие звуки: треск, шипение, писк. В волне этих звуков тонут слова и музыкальные мелодии.

Пробовали радиослушатели обращаться к руководителям колхоза: в чем дело? Ставили этот вопрос на отчетно-выборном собрании. Но качество передач так и не улучшилось.

А. Семенов.

Дер. Мочалково, Лобовского сельсовета.

ОТВЕЧАЕМ НА ВОПРОСЫ ЧИТАТЕЛЕЙ

Культ личности и авторитет руководителей

Некоторые читатели просят объяснить взгляды партии на культ личности и авторитет руководителей. Ниже публикуется статья по этому вопросу.

Какую бы сторону нашей общественной жизни ни взять сейчас, всюду явственно чувствуется благотворное воздействие исторического XXII съезда КПСС. Новая Программа партии, решения съезда окрылили советских людей, вызвали в каждом огромное творческое вдохновение, влили живительные силы в каждую клеточку советского общества. Энергия народа направлена на создание материально-технической базы коммунизма.

Одним из условий, позволивших партии подготовить и принять программу построения коммунизма в нашей стране и вдохновить народ на претворение этой программы в жизнь, явилось преодоление последствий культа личности Сталина. Культ личности был серьезным тормозом в развитии советского общества.

Наша партия на основе исторических решений XX съезда КПСС провела огромную работу по ликвидации вредных последствий культа личности. Под руководством ленинского Центрального Комитета во главе с товарищем Н. С. Хрущевым она преодолела ожесточенное сопротивление приверженцев культа личности, восстановила ленинские нормы партийной жизни и принципы коллективного руководства. Антипартийная группа Молотова, Кагановича, Маленкова и других, цеплявшаяся за старое и выступившая против ленинского курса КПСС, была идейно разгромлена. Все это позволило добиться коренных улучшений в дальнейшем развитии промышленности, строительства и сельского хозяйства, обеспечило новый подъем благосостояния народа, содействовало развитию науки и культуры.

Решительно и открыто выступив против культа личности, наша партия тем самым совершила выдающийся политический подвиг, который оказал огромное влияние на дальнейшее развитие советского общества и всего мирового коммунистического движения.

Партия со всей решительностью выступила против культа личности потому, что он глубоко чужд творческому духу марксизма-ленинизма, духу социализма и коммунизма. Культ личности — это обожествление человека, наделение его сверхчеловеческими качествами. Естественно, что такое обожествление и почитание не имеет ничего общего с материалистическим, революционным подходом к явлениям действительности: оно ведет к принижению роли партии и народных масс в историческом творчестве.

Непомерное раздувание авторитета Сталина в последние годы его жизни создавало иллюзию, будто он непогрешим, один воплощает в себе мудрость партии, волю народа, будто он все может. В результате нарушались нормы партийной жизни: нерегулярно созывались съезды партии и Пленумы ЦК, многие жизненно важные вопросы решались Сталиным единолично и не всегда правильно. Сталин, попирая принципы коллективного руководства, перестал советоваться с партией, грубо нарушал законность.

Партия не могла мириться с таким положением. Она смело пошла на преодоление культа личности и его последствий во всех сферах общественной жизни. Да иначе и быть не могло.

Марксизм-ленинизм исходит из того, что главной и решающей силой исторического развития являются народные массы, что социализм и коммунизм строится на основе общенародного управления всеми государственными делами, на широком развитии социалистической демократии. Руководство же созданием нового общества по плечу лишь Коммунистической партии как коллективному вождю народа.

В то же время марксизм-ленинизм вовсе не отрицает важной роли руководителей. Поэтому наша партия решительно выступает против попыток смешивать, отождествлять культ личности с авторитетом руководителей, использовать критику культа личности для отрицания всяких авторитетов. Вот высказывание В. И. Ленина на этот счет:

«Марксисты не могут стоять на обычной точке зрения интеллигента-радикала с его якобы революционной отвлеченностью: «никаких авторитетов».

Нет. Рабочему классу, ведущему во всем мире трудную и упорную борьбу за полное освобождение, нужны авторитеты...» (Соч., т. 11, стр. 374).

Нашей партии и советскому народу жизненно необходимы авторитетные, способные, беззаветно преданные делу коммунизма руководители. Партия и народ выдвигают и поддерживают именно таких руководителей, доверяют им ведение партийных и государственных дел. Высоким общественным авторитетом пользуется тот руководитель, который верно служит интересам коммунизма, чуток к голосу народа, работает под контролем партии и народных масс, понимает нужды трудящихся и действует в соответствии с законами и потребностями общественного развития.

Буржуазная пропаганда, стремясь отвлечь внимание мировой общественности от основного — от новой Программы КПСС, пытается нажить себе капитал на «разоблачениях» социализма. Сознательно умалчивая о том, что в капиталистических странах лишены гражданских прав миллионы людей, слуги капитала кричат, будто при социализме подлинная свобода невозможна. Эти вопли рассчитаны на то, чтобы ввести людей в заблуждение, очернить наш общественный строй и приукрасить капитализм.

Слов нет, культ Сталина затруднял использование преимуществ социалистического строя, задерживал решение ряда назревших вопросов развития экономики и культуры. Но он не мог изменить природу социалистического общественного строя, не мог остановить движение нашего общества по пути социализма. И это понятно. Ведь государственная власть принадлежит у нас трудящимся, народное хозяйство развивается на социалистической основе. И в обстановке культа партия действовала как живой организм, творчески работали ее местные организации. Даже в той обстановке нельзя было полностью игнорировать ленинские положения, коренные принципы марксистско-ленинской теории.

Страна уверенно шла вперед, она выстояла и победила в тяжелейшей из войн, успешно справилась с трудностями восстановления народного хозяйства и вступила в период развернутого строительства коммунистического общества.

Наша партия по собственной инициативе поставила и решила вопрос о культе личности. Это со всей очевидностью раскрывает злонамеренный характер буржуазной пропаганды.

Некоторые товарищи спрашивают: почему после осуждения культа личности Сталина на XX съезде и после разгрома фракционеров в 1957 году съезд партии снова вернулся к этим вопросам? Ведь культа больше нет, а члены антипартийной группы давно стали политическими трупами?

Те, кто задается таким вопросом, не учитывают, что Центральный Комитет КПСС обязан был отчитаться перед партией и народом о выполнении решений XX съезда, который поставил задачу преодолеть вредные последствия культа личности. Внеочередной XXI съезд партии, как известно, не заслушивал отчета ЦК. Выступление антипартийной группы Молотова, Кагановича, Маленкова и других также относится к отчетному периоду. Как же можно было обойти эти вопросы?

Важно иметь ввиду и другое. Чтобы извлечь уроки на будущее, надо было показать партии и народу вредные последствия культа личности и сделать все необходимое, чтобы подобные явления никогда больше не повторились. Это и было сделано Центральным Комитетом КПСС. Открытая критика и самокритика—признак силы и высокого авторитета партии, а не ее слабости. Уроки, которые извлечены из критики культа личности нашей партией и всем международным коммунистическим движением, имеют куда большее значение, чем те издержки, которыми пытаются воспользоваться враги коммунизма, клевещущие на социалистический строй.

С тех пор, как партия взяла курс на ликвидацию последствий культа личности, в КПСС и Советском государстве созданы надежные гарантии против каких бы то ни было злоупотреблений властью. Теперь все важнейшие вопросы решаются Центральным Комитетом и его Президиумом, Верховным Советом и правительством коллективно. Регулярно созываются Пленумы и заседания Президиума ЦК КПСС, съезды партии. Систематически проводятся сессии Верховного Совета, заседания его Президиума и Совета Министров СССР. Наиболее крупные вопросы, затрагивающие жизненные интересы всего народа, выносятся на всенародное обсуждение. Все руководящие партийные и государственные деятели постоянно отчитываются как в соответствующих органах, так и непосредственно перед народом. О решениях, которые принимают высшие органы партии, советские люди своевременно и широко информируются.

В условиях, когда наш народ решает великие задачи строительства коммунизма, авторитет руководителей партийных, советских и хозяйственных органов способствует объединению и мобилизации усилий народа на решение очередных хозяйственно-политических задач. Попытки умалить авторитет руководителей объективно вели бы к ослаблению роли партийного и государственного руководства в нашей жизни.

Разумеется, авторитет — это не приложение к должности. Он завоевывается делами, активной и честной работой. Высокое служебное положение не может оградить от критики тех работников, которые не завоевывают доверия народа.

Пример того, как должен жить и работать руководитель, облеченный доверием партии и народа, показывает Н. С. Хрущев. Он постоянно в гуще масс, хорошо знает нужды народа, глубоко вникает в работу промышленности, сельского хозяйства, в развитие науки и культуры. Своей неутомимой энергией, близостью к трудящимся он завоевал высокий авторитет и уважение всех советских людей. И этот авторитет не имеет ничего общего с культом личности. Н. С. Хрущев является поборником коллективных методов руководства. «Ни одно крупное мероприятие, ни одно ответственное выступление, — говорил он на XXII съезде партии, — не проводилось у нас по чьему-то личному указанию, а является результатом коллективного обсуждения, коллективного решения».

Советские люди воочию видят, что их уверенно ведет к коммунизму родная партия, возглавляемая ленинским Центральным Комитетом. И это служит главным источником непрерывно растущей активности трудящихся нашей страны во всех областях жизни.

Ф. Петренко.

НАВСТРЕЧУ ФЕСТИВАЛЮ

В Венгрии образован подготовительный комитет по проведению Всемирного фестиваля молодежи и студентов в Хельсинки. Председателем комитета избран первый секретарь ЦК комсомола Арпад Пуллаи.

На учредительном заседании комитета было решено, что венгерская молодежь на фестивале будет представлена делегацией из 400 юношей и девушек.

(ТАСС).

Редактор И. Д. ГУЛЬКО.

ПРОДАЕТСЯ ДОМ с надворной постройкой в деревне Мочалково, Лобовского сельсовета.

Обращаться к Прасковье Ильиной, проживающей там же.

Прием объявлений в газету „Путь к коммунизму" производится ежедневно, кроме воскресенья.

АДРЕС РЕДАКЦИИ: г. Опочка, Псковской области. Дом Советов. Телефоны: редактора — 105, зам. редактора, партийного отдела, отв. секретаря и сельхозотдела — 77, отдела писем — 18.

Заказ 526. Опочецкая районная типография отдела полиграфиздата Псковского областного управления культуры. Телефон — 34. Тираж 4433.