Пролетарии всех стран, соединяйтесь!

ПУТЬ К КОММУНИЗМУ

ОРГАН ОПОЧЕЦКОГО РК КПСС И РАЙОННОГО СОВЕТА ДЕПУТАТОВ ТРУДЯЩИХСЯ ПСКОВСКОЙ ОБЛАСТИ

Год издания 32 № 24 (5530) | ПЯТНИЦА, 23 ФЕВРАЛЯ 1962 года. | Цена 2 коп.

Плакат художника В. Корецкого (ИЗОГИЗ). Фотохроника ТАСС.

Могучий страж Советской Отчизны

В Берлине, в Трептов-парке, возвышается величественный монумент воина-богатыря: советский солдат правой рукой сжимает меч, рассекший на куски фашистскую свастику, а на левой руке держит спасенного ребенка, прильнувшего к его груди. Бронзовая фигура нашего воина символизирует бессмертный подвиг советского народа, его историческую освободительную миссию, великий гуманизм наших Вооруженных Сил, которые разгромили фашистскую Германию в войне 1941 — 1945 годов.

Своим беззаветным служением социалистическому Отечеству, самоотверженным выполнением интернационального долга Советские Вооруженные Силы снискали всеобщую любовь нашего народа, трудящихся стран социалистического лагеря, всего прогрессивного человечества.

44-ю годовщину славных Вооруженных Сил СССР наш народ празднует в обстановке небывалого политического и трудового подъема, вызванного историческими решениями XXII съезда КПСС. Строительство коммунизма, которое с таким энтузиазмом ведет советский народ, требует мира. И на страже мирного труда народа твердо стоят Советская Армия и Военно-Морской Флот.

История их создания, развития и совершенствования неразрывно связана с судьбами Советского государства. Империалистические державы не раз пытались задушить нашу Родину, поработить наш народ. Но всякий раз Советские Вооруженные Силы давали агрессорам сокрушительный отпор.

В грозные годы гражданской войны они разгромили объединенные силы интервентов и внутренней контрреволюции, отстояли свободу и независимость молодой Советской республики. В годы Великой Отечественной войны наши армия и флот при безграничной поддержке всего советского народа, сокрушив полчища немецко-фашистских захватчиков, одержали всемирно-историческую победу. В боевую летопись народа золотыми страницами вписаны величайшие битвы под Москвой, Курском и Белгородом, на Волге, Днепре и Немане, на Украине и в Белоруссии, на Висле и Одере, под Будапештом и Веной, Берлином и Прагой. Советский народ не только освободил свою Родину от гитлеровцев, но и избавил от фашистского рабства многие страны Европы и Азии.

В ожесточенных сражениях с фашистскими захватчиками советские воины проявили мужество и массовый героизм. За беспримерные подвиги в битвах с врагом более семи миллионов советских воинов были награждены орденами и медалями СССР, около двенадцати тысяч человек удостоены высокого звания Героя Советского Союза.

Источником наших побед были прежде всего советский общественный и государственный строй, мудрое руководство Коммунистической партии. На всех этапах строительства Вооруженных Сил партия проявляет неустанную заботу о высоком политико-моральном состоянии войск, о подготовке военных кадров, о создании прочной материальной базы обороны страны.

Руководство нашей партии Вооруженными Силами, говорится в Программе КПСС, усиление роли и влияния партийных организаций в армии и на флоте — основа основ военного строительства. Партия уделяет неослабное внимание повышению своего организующего и направляющего влияния на всю жизнь и деятельность армии, авиации и флота, сплочению личного состава Вооруженных Сил вокруг Коммунистической партии и Советского правительства, укреплению единства армии и народа, воспитанию воинов в духе мужества, отваги, героизма и боевого содружества с армиями социалистических стран, готовности в любой момент к защите Страны Советов, строящей коммунизм.

(Окончание см. на 2-й стр.).

Встреча с кандидатом в депутаты

Это было 5 февраля. Зал районного Дома культуры не мог вместить всех прибывших рабочих, специалистов сельского хозяйства и служащих совхоза «Красный фронтовик». Они собрались для того, чтобы выдвинуть кандидатов в депутаты Совета Союза Верховного Совета СССР по Островскому избирательному округу № 289. Тогда наряду с руководителями партии и правительства была названа кандидатура главного хирурга области Ивана Ивановича Салтана.

И вот 16 дней спустя тот же зрительный зал заполнен до отказа. Среди присутствующих — рабочие, колхозники, интеллигенция. Они пришли сюда, чтобы встретиться с кандидатом в депутаты Иваном Ивановичем Салтаном.

...11 часов. Собрание избирателей района, посвященное встрече с кандидатом в депутаты Совета Союза Верховного Совета СССР Иваном Ивановичем Салтаном, открывает учительница четвертой одиннадцатилетней школы тов. **Молчанова.**

Первым берет слово председатель рабочего комитета совхоза «Красный фронтовик» тов. **Федоров**. Он говорит о том, что коллектив совхоза, как и весь советский народ, включился в социалистическое соревнование за досрочное выполнение семилетки.

— Семь—в пять — вот наш девиз, — говорит тов. Федоров. — Третий год семилетки завершен нами неплохо. План продажи мяса, яиц, картофеля, зерна успешно выполнен. Сейчас коллектив совхоза ведет всестороннюю подготовку к весне.

В заключение оратор призвал всех избирателей в день выборов — 18 марта — отдать свои голоса за наших кандидатов в депутаты Верховного Совета СССР Ивана Ивановича Салтана и Михаила Ильича Казакова.

Внимательно прослушали присутствующие врача районной больницы тов. **Шевкопляс.** Она рассказала о трудовой и общественной деятельности кандидата в депутаты Совета Союза Верховного Совета СССР И. И. Салтана.

—Иван Иванович Салтан работает хирургом на Псковщине вот уже тринадцать лет,— говорит тов. Шевкопляс. — Сотни людей обязаны ему выздоровлением и спасением жизни. Пожелаем ему быть всегда таким же чутким и внимательным, как сейчас. А я знаю тов. Салтана в течение пяти лет.

— Мы просим Вас, Иван Иванович,—сказала в заключение врач, — чтобы посодействовали нам в завершении строительства поликлиники и детских яслей, а также в возобновлении сооружения канализации и водопровода.

Взволнованно прозвучал голос учащейся педагогического училища **Раисы Воробьевой.**

— Нынче я голосую впервые, — говорит она. Это для меня великая честь выбирать депутатов в наш высший орган власти—Верховный Совет СССР. Я с радостью отдам свой голос за кандидатов в депутаты Верховного Совета СССР—общих как для коммунистов, так и для беспартийных. К этому и призываю молодых избирателей.

Свинарка совхоза «Красный фронтовик» тов. **Дмитриева** сказала:

— Наш коллектив выдвинул кандидатом в депутаты Ивана Ивановича Салтана. Голосуя за него, я буду голосовать за построение коммунистического общества в нашей стране. Но коммунизм строится трудом миллионов. Вот почему я взяла обязательство: сохранить всех народившихся поросят и добиться, чтобы при отъеме в среднем каждый поросенок весил 15 килограммов.

В прениях также выступили тт. **Зайцев**, **Романова**, **Поклонский.**

С большим вниманием выслушали участники собрания выступление кандидата в депутаты Верховного Совета СССР **И. И. Салтана**. От всей души поблагодарив избирателей за оказанное ему высокое доверие, он заверил, что приложит все силы и знания к тому, чтобы на деле оправдать это доверие и на своем посту будет честно служить интересам советского народа и Коммунистической партии.

Навстречу Пленуму ЦК КПСС

★ ★

Больше прошлогоднего

Среди работников молочных ферм колхоза «Красное Заречье» ширится социалистическое соревнование за достойную встречу Пленума ЦК КПСС. Еще в конце прошлого года артель занимала четвертое место в районе по надоям молока на корову. А теперь она выдвинулась на второе место.

Пример в борьбе за большое молоко показывают доярки А. Амосова, З. Константинова, Д. Иванова, Н. Иванова. Они строго соблюдают установленный распорядок дня, заботливо ухаживают за животными, экономно расходуют корма. Большинство коров в их группах уже отелилось.

По плану в первом квартале текущего года артель должна продать государству 278 центнеров молока, а на 20 февраля его продано 322 центнера.

Е. ИВАНОВ,
бухгалтер колхоза «Красное Заречье».

ВООДУШЕВЛЕНИЕ

Метель или мороз — ничто не становится помехой для выхода на работу тружеников шестой бригады колхоза имени Мичурина. Глядя на молодежь, не могут усидеть дома и престарелые.

Зима — ответственная пора у полеводов. От количества заготовленных сейчас удобрений зависит судьба будущего урожая. Поэтому и проявляют заботу о накоплении местных удобрений члены этой бригады.

На фермах навоза становится все меньше: он уже вывезен на поля. Усиленно заготовляют полеводы торф. В работу включены все лошади. Участвуют в вывозке торфа и механизаторы.

Дума об общественном богатстве пробуждает в сердцах тружеников желание оказать помощь колхозу путем вывозки на поля навоза из личных хозяйств. По 20—30 возов навоза дали колхозу А. Родионова, П. Павлов, С. Нилова, И. Трофимов.

Д. Белоусов,
член колхоза имени Мичурина.

ПОД ПРОПАШНЫЕ

Ни на один день не прекращают заготовку и вывозку местных удобрений полеводы сельхозартели „Красный пахарь". Между бригадами в эти дни развернуто социалистическое соревнование за образцовую подготовку к весне. Полеводам помогают и механизаторы. На вывозке торфа на поля хорошо трудится тракторист Валентин Иванов. Работая во второй комплексной бригаде, он не только выполняет, но и перевыполняет установленные сменные задания.

С начала этого года в колхозе под пропашные культуры уже вывезено около 900 тонн навоза и торфа. Почти все удобрения закомпостированы.

Т. Иванов,
счетовод колхоза.

★

Выправляем положение

В прошлом наша сельхозартель отставала с заготовкой и вывозкой на поля органических удобрений. Но теперь положение иное. За последнее время темпы заготовки и вывозки торфа, навоза намного возросли. В дело ежедневно включается 25—30 лошадей, два трактора «ДТ-54», трактор «Беларусь», две грузовых автомашины. Люди, выделяемые на работу, трудятся с огоньком. Они понимают, что без достаточного количества органических удобрений немыслима пропашная система земледелия.

Под урожай четвертого года семилетки уже заготовлено и вывезено более 6 тысяч тонн навоза и торфа. Для того, чтобы торфонавозные компосты дали наибольший эффект, в них добавляются фосфоритная мука, известь.

Первенство в заготовке и вывозке на поля органических удобрений сейчас занимает пятая бригада, которой руководит Василий Иванович Иванов. Здесь при плане 3.000 вывезено свыше 1.600 тонн навоза и торфа.

А всего под урожай нынешнего года наша сельхозартель должна вывезти 13.200 тонн органических удобрений. Этот план вполне реальный.

С. Иванов,
председатель колхоза имени Ленина.

Сегодня — 44-я годовщина Советской Армии и Военно-Морского Флота

В боях рожденная, славой овеянная

БОЕВЫЕ СПУТНИКИ МОИ

До войны мы всей семьей — мать, отец, брат, сестра и я — жили в Опочке. Первые орудийные залпы, взрывы бомб и грохот боевых машин услышал я в родном городе, будучи шестнадцатилетним юношей. Эвакуироваться в советский тыл нам не хватило времени. Успели только уйти из города в деревню Осиновик. Сейчас ее не существует. А тогда она находилась на территории нынешнего Новосельского сельсовета. Там жили наши родственники.

Поселились у них. Потом мой дедушка попросил меня перейти к нему в деревню Пошивалово. Здесь я сдружился с хорошими парнями Сашей Герасимовым, Васей Богдановым и Петей Кушелевым. Ребята эти были смелые, решительные, готовые на любой дерзкий поступок, чтобы причинить вред оккупантам.

Слух о появлении первых партизанских групп взбудоражил наши чувства. И вскоре нам удалось связаться с участниками одной из этих групп. Руководителем ее оказался мой двоюродный брат Роман Иванович Сергеев, бежавший из фашистского плена.

Чтобы предпринять какое-либо действие против врагов, конечно, прежде всего требовалось приобрести оружие. Добывать его мы начали усиленно и успешно. Одновременно старались встречаться с отдельными ребятами, рассказывать им о положении на фронтах. Тех, кто в результате наших тщательных наблюдений оказывался заслуживающим доверия, мы привлекали в свою группу.

Таким путем в нее были вовлечены четырнадцатилетний комсомолец Владимир Богданов и Константин Парамонов.

Наша деятельность не оставалась тайной для старших. Однажды к нам на собрание пришел коммунист Яков Николаевич Николаев. Послушав наши горячие споры, он оживился.

— Вы, — сказал он, — надежные хлопцы. Партизанам полезна будет ваша помощь. Так вот послушайте, что нужно сделать...

И Яков Николаевич посвятил нас в некоторые планы, намеченные штабом партизанской бригады. Думаю, что доверие, которое нам было оказано, мы оправдали...

Вспоминается мне паренек Юра. Каким-то чудом ему удалось вырваться из фашистского плена и из-под Ленинграда пробраться в наш район. Поселился он в деревне Екимцево. Долгое время мы с опаской присматривались к нему. Потом поговорили с ним по душам, дали задание. Выполнил он его добросовестно и стал нашим боевым другом.

Вокруг было крайне беспокойно. Большие заботы причиняли оккупантам партизаны. То и дело слышались взрывы. Взлетали в воздух обломки мостов, находили свой бесславный конец попавшие в руки народным мстителям предатели. Фашисты торопились отправить в Германию юношей и девушек, но большинство наших сверстников избежало такой участи. Они с презрением говорили о тех, которые покорно шли на каторгу.

Не ожидая повесток о явке на пункт принудительной отправки молодежи в неволю, мы забрали свое оружие и ушли в лес. Вскоре нам удалось встретиться с небольшим партизанским отрядом, который позднее стал бригадой Ершова. Это уже была грозная сила, против которой не могли выступить каратели. Разрушать коммуникации врага, препятствовать угону советских людей в Германию, справедливо мстить предателям — такие задачи ставили перед собой партизаны этой бригады.

Не все удавалось нам осуществлять без жертв.

В январе 1944 года наша бригада перешла линию фронта. Я был зачислен связистом в часть, прошел большой боевой путь, получил тяжелое ранение и после выздоровления в мае 1945 года был уволен в запас.

Как сложилась судьба моих товарищей? Некоторые из них погибли при защите Родины, некоторые вернулись с фронта. Вернулся с фронта и сейчас живет в Риге В. Богданов. А Яков Николаевич Николаев сейчас живет в деревне Заверняйка. Я тоже вернулся к мирному труду.

Сейчас работаю закройщиком на швейном конвейере в промкомбинате.

И. Власов,
закройщик швейного конвейера промкомбината.

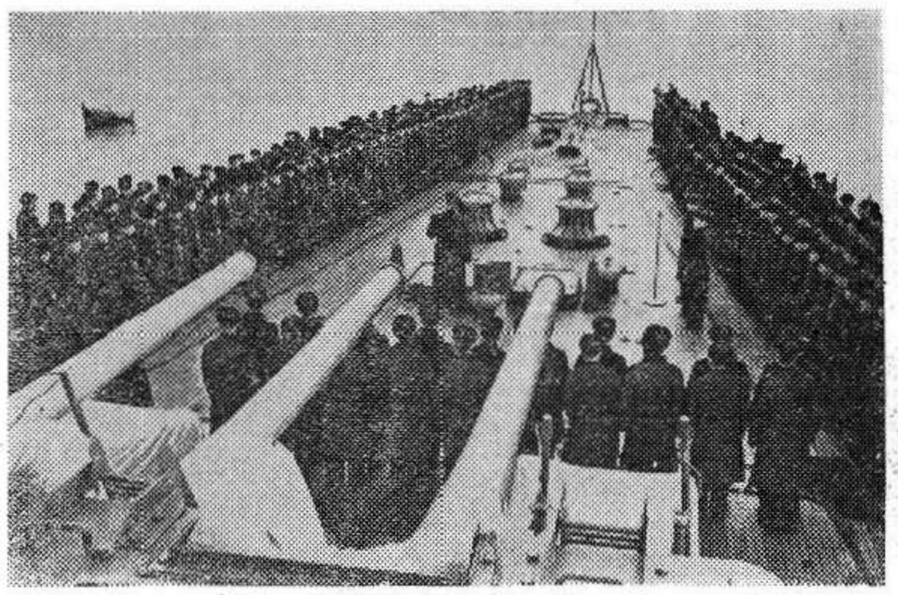

На снимке: на корабле Н.
Фото В. Мастюкова и Е. Кассина. Фотохроника ТАСС.

В БИТВЕ ЗА РОДИНУ

Псковичи по праву гордятся тем, что сорок четыре года назад, 23 февраля 1918 года иноземные захватчики получили первый сокрушительный удар регулярных частей Советской Армии на берегах Великой. Этот день считается днем рождения наших доблестных Вооруженных Сил.

Свято хранят псковичи славные традиции первых красноармейских полков. Они сберегли их в тяжелые годы Великой Отечественной войны, с честью пронесли сквозь пламя сражений. Псковщина дала Родине свыше семидесяти Героев Советского Союза.

Недавно после тяжелой болезни скончался Герой Советского Союза, уроженец деревни Макушино Тимофей Семенович Егоров. Сказались раны войны, тяжелый солдатский труд в течение четырех грозных лет. Незадолго до печального известия автор этих строк получил от Тимофея Семеновича несколько писем, в которых ветеран войны сообщал о своем участии в боевых операциях. Скупые строки повествуют о беспредельном мужестве нашего земляка.

„Участвовать в военных действиях,— писал Егоров, — мне пришлось в районе Таганрога и Ростова-на-Дону. А потом прошел дорогами войны от Курска до Германии.

Звание Героя Советского Союза присвоено мне за форсирование реки Днепр.

И далее Тимофей Семенович рассказывает о том, как происходило форсирование водного рубежа.

„...Переправа производилась ночью. Моя батарея и приданная ей пехота начали переправляться вечером и к утру были уже на другой стороне, заняли небольшой плацдарм... Прямо с плотов вступили в бой и выгнали фашистов из траншей. Ведя бой, мы одновременно разгружали пушки, таскали снаряды. И все это — в ледяной воде...

Награду вручил командующий фронтом товарищ Рокоссовский в городе Гомеле... Кроме ордена Ленина и Золотой Звезды имею два ордена Боевого Красного Знамени, орден Александра Невского, орден Отечественной войны I степени, медали...“

Очень скромно рассказал о себе в письмах Тимофей Семенович Егоров. Говоря о подвиге на Днепре, он, как бы между прочим, добавлял: „Такого особенного я ничего не сделал. Я просто выполнил приказ командования“.

А вот письмо от другого опочанина, Героя Советского Союза Василия Никандровича Никандрова. Высокое звание было присвоено ему посмертно. Письмо датировано 29 декабря 1944 года.

„Здравствуйте, дорогие родители— мама, сестра Люба, Маня, Женя и все остальные родные!.. Вы мне пишете, что брата Митю убили... Я никогда этого не забуду... Этому виноваты фашистские разбойники. Я клянусь, что буду их бить до полного разгрома...“

И танкист Никандров жестоко мстил за поруганную землю, за кровь и слезы невинных людей. Газета тех лет под заголовком „Танкист Василий Никандров повторил подвиг Александра Матросова“ сообщила:

„Это было в последний год войны, когда неудержимая лавина наших войск катилась к территории врага. Четыре танка под командованием младшего лейтенанта Никандрова продвигались к укрепленному пункту гитлеровцев... Офицер Никандров находился в головной машине. Он знал одно: надо разбить врага, четырьмя танками протаранить его оборону. За танками шли гвардейцы... Вокруг рвались вражеские снаряды.

Никандров увидел дот, изрыгавший огонь. Мгновенно созрело решение: атаковать его... На броне разорвался вражеский снаряд. Никандров почувствовал запах гари. Танк пылал, но был еще управляем. „Вперед! Вперед! Только успеть бы!“ Это была последняя мысль героя. В следующее мгновение стальная громада навалилась на дот, навсегда похоронив под его обломками гитлеровцев. Воспользовавшись этим, остальные танки ринулись вперед и дали возможность гвардейцам завязать бой в населенном пункте. Это было 17 февраля 1945 года на территории Польши в районе деревни Колшок...“

Сегодня над нашей Родиной чистое, мирное небо. На страже завоеваний Октября стоят мужественные и стойкие воины. Они несут боевую службу под теми знаменами, которые овеяны славой старшего поколения советских солдат, спасших страну от фашистского порабощения, добывших прекрасную победу в невиданной битве.

В. ТУМАНОВ.

★

Могучий страж Советской Отчизны

(Окончание. Начало см. на 1-й стр.).

Сейчас трудящиеся нашей Родины развернули борьбу за претворение в жизнь величественной Программы строительства коммунизма. Наше государство по своей социалистической природе миролюбиво. И потому мы последовательно и настойчиво отстаивали и отстаиваем на международной арене принцип мирного сосуществования государств с различными социальными системами. Наше правительство выступало с многочисленными заявлениями и предложениями о прекращении испытаний и полном запрещении ядерного оружия, о всеобщем и полном разоружении, о заключении мирного договора с Германией и урегулировании на его основе вопроса о Западном Берлине.

Однако последовательная миролюбивая внешняя политика Советского Союза не по вкусу империалистам. Западные державы вынашивают планы вооруженного нападения на Советский Союз и другие социалистические государства. В качестве главной силы реакции выступают американские империалисты. Соединенные Штаты Америки и их союзники по агрессивным блокам создали разветвленную систему военных баз, накапливают ракетно-ядерное оружие, раздувают военную истерию, сопровождаемую милитаризацией всей своей экономики.

В этой обстановке советский народ проявляет высокую бдительность, неустанно укрепляет боевую мощь своих Вооруженных Сил. Выражая интересы народа, партия и правительство повседневно заботятся о повышении обороноспособности страны. Задачей задач назвал на XXII съезде партии Н. С. Хрущев укрепление обороны СССР, мощи Советских Вооруженных Сил.

«КПСС, — говорится в Программе партии, — рассматривает защиту социалистического отечества, укрепление обороны СССР, мощи Советских Вооруженных Сил как священный долг партии, всего советского народа, как важнейшую функцию социалистического государства».

Советская Армия и Флот располагают новейшими боевыми средствами, которые позволяют надежно защитить мирный созидательный труд нашего народа, его государственные интересы, интересы братских стран социалистического лагеря. Советские Вооруженные Силы оснащены различными видами и типами ракет начиная от тактических и оперативных и кончая стратегическими.

Атомные и термоядерные заряды, основным средством доставки которых являются теперь ракеты, резко повысили мощность огня, придали ему огромную разрушительную силу. Ракетно-ядерный огонь стал главным, что решает успех боя, операции и войны в целом. У нас создан новый вид Вооруженных Сил — ракетные войска. Ракетно-ядерным оружием оснащены все виды Вооруженных Сил.

Обороноспособность страны помогает крепить и общественная патриотическая организация — Добровольное общество содействия армии, авиации и флоту. Под руководством партийных организаций, в тесном содружестве с комсомолом ДОСААФ активно участвует в воспитании советских людей в духе постоянной готовности к защите нашей Родины, занимается подготовкой технических кадров, необходимых для народного хозяйства и обороны страны.

Советская Армия и Флот бдительно стоят на страже мира и прогресса. Они находятся в постоянной боевой готовности. По первому зову Коммунистической партии и Советского правительства они встанут на защиту Родины и разгромят любого агрессора, если он посмеет напасть на нашу любимую Отчизну.

С. С. Шатилов,
генерал-лейтенант.

На снимке: на тактических учениях.
Фото В. Мастюкова и Е. Кассина. Фотохроника ТАСС.

ВЕСНА ЖДАТЬ НЕ БУДЕТ. ДОРОЖИТЬ КАЖДЫМ ДНЕМ В ПОДГОТОВКЕ К СЕВУ

★ ★ ★ ★ ★

КРАСНОДАРСКИЙ КРАЙ. «Комплексную механизацию — на свекловичные поля!» — этот призыв прославленного механизатора, звеньевого Кубанского научно-исследовательского института испытаний тракторов и сельскохозяйственных машин В. А. Светличного нашел отклик у многих свекловодов. В минувшем году его звено выращивало сахарную свеклу без затрат ручного труда на площади 150 гектаров и получило самую дешевую в стране продукцию, собрав в среднем по 332 центнера корнеплодов с гектара. В. А. Светличному присвоено звание Героя Социалистического Труда. В институте, где работает В. А. Светличный, создана школа передового опыта. Сюда приезжают изучать опыт знатного механизатора работники сельского хозяйства.

НА СНИМКЕ: В. А. Светличный (в центре) рассказывает о своей работе слушателям школы передового опыта.

Фото Е. Шулепова.
Фотохроника ТАСС.

С травопольем нам не по пути

НАША бригада из года в год выращивает неплохие урожаи. В прошлом году, например, мы получили с каждого гектара в среднем по 10 центнеров зерна, по 213 центнеров картофеля, более чем по 4 центнера льносемян, по 11.8 центнера льнотресты.

Однако надо признать, что в прошлом кукурузе, сахарной свекле у нас не уделялось должного внимания. Да и многолетние травы неоправданно занимали довольно много земли.

Выполняя указания партии и правительства, мы пересмотрели структуру посевных площадей. Теперь земля у нас будет использоваться действительно по-хозяйски. Вместо изжившей себя травополки вводится пропашная система земледелия. Члены бригады твердо решили сделать четвертый год семилетки высокоурожайным годом.

Планы претворяются в жизнь.

У нас посеяно 29 гектаров озимой ржи. Приняты меры к тому, чтобы она уродилась хорошей. Под озимую рожь на каждый гектар внесено примерно по 25 тонн торфонавозных компостов и по 2 центнера суперфосфата. С наступлением весны посевы подкормим.

Распахано 17 гектаров клевера третьего года пользования.

Если в прошлом году кукуруза у нас занимала только полтора гектара, то нынче она займет 15 гектаров. Три гектара отводится под сахарную свеклу. В прошлом же году эта ценная культура занимала всего лишь гектар. Будет также посеяно 4 гектара гороха. Несколько увеличиваются посевы картофеля, льна.

На большинстве земельных площадей произведен взмет зяби.

Кукурузу и сахарную свеклу у нас будут возделывать механизаторы Федор Максимов и Анатолий Яковлев. Мы им, конечно, окажем всяческую помощь. Намечено ознакомить полеводов с агротехникой возделывания кукурузы.

Труженики нашей бригады хорошо понимают, что пропашная система земледелия требует значительного количества удобрений. Поэтому мы уделяем исключительно большое внимание вопросам повышения плодородия полей. Изыскиваются и приводятся в действие резервы.

По методу академика Т. Д. Лысенко приготовлено 170 тонн навозноземляных компостов. Быстрыми темпами вывозятся на поля навоз, торф. На этой работе в бригаде ежедневно используется не менее десяти лошадей. Кроме того, нам оказывают помощь механизаторы.

Общими усилиями к настоящему времени на поля вывезено около 500 тонн навоза и 800 тонн торфа. Все эти удобрения закомпостированы. Чтобы сделать торфонавозные компосты более эффективными, в них добавляются фосфоритная мука, известь. Вывезено на поля также 60 тонн навозной жижи и 20 тонн фекалия.

Таким образом, у нас на счету уже примерно 1.550 тонн органических удобрений. А всего под урожай четвертого года семилетки их будет вывезено не менее 2.000 тонн. Под кукурузу и сахарную свеклу запланировано внести на каждый гектар по 40—60, под картофель — по 30—35, под зернобобовые — по 15 тонн органических удобрений. Это должно обеспечить хороший урожай.

Вывозку удобрений мы ведем в любую погоду. Все колхозники, выделяемые на эту работу, трудятся старательно. Но особенно хочется отметить Алексея Иванова, Зинаиду Иванову, Анну Федотову, Ольгу Иванову. Они постоянно перекрывают доведенные до них задания.

Семян в бригаде достаточно. Они уже давно тщательно очищены, их всхожесть хорошая. Семена надежно сохраняются.

Полностью отремонтированы плуги, бороны. Сейчас ремонтируются телеги. На ремонте сельскохозяйственного инвентаря старательно трудится наш кузнец Аркадий Петров. Он ведет ремонт не только быстро, но и качественно.

Приведена в порядок сбруя.

Словом, наша бригада встретит весну четвертого года семилетки во всеоружии.

В. Алексеев,
бригадир первой бригады колхоза „Путь к коммунизму".

Хорошие порывы и планы не подкрепляются делами

В колхозе „Россия" плохо готовятся к весне

ДАЛЬШЕ РАЗГОВОРОВ ДЕЛО НЕ ПОШЛО

После завершения работы XXII съезда КПСС, а затем и зонального совещания работников нечерноземной зоны в канцелярии колхоза «Россия» любой деловой разговор, возникающий между членами правления, обязательно сводился к вопросам внедрения новых методов земледелия.

— Освоим, внедрим новую пропашную систему, — горячился секретарь парторганизации колхоза т. Савельев.

— Разве нам не по плечу новые задачи? — вторил ему агроном артели т. Никифоров.

И следует отметить, что правление приняло ряд решений по пересмотру структуры посевных площадей, замене малопродуктивных культур высокопродуктивными. Большое место в этих решениях отводилось заготовке и вывозке местных удобрений, подготовке семян и техники к севу.

С тех пор прошло немало времени. Как же практически в артели осуществляются те мероприятия, которые требовалось сделать при подготовке к весенним полевым работам? Факты говорят, что сделано еще очень мало, что дальше разговоров о внедрении новой системы земледелия дело пока не идет.

ТОРФ ОСТАЕТСЯ В КАРЬЕРАХ

Лучшей по заготовке и вывозке органических удобрений в колхозе считается девятая комплексная бригада, возглавляет которую М. Лобанов. Тут за осенне-зимний период на поля вывезено 218 тонн навоза и 232 тонны торфа.

Слов нет, вывезти на лошадях около 500 тонн навоза и торфа нелегко. Тем более это дело сложно в условиях нынешней зимы в связи с бездорожьем. Но есть ли основания для того, чтобы хвалить бригаду, как это делают в колхозе. Скажем коротко: нет. 500 тонн удобрений на 72 гектара ярового клина. Этого количества хватит лишь под кукурузу и сахарную свеклу, площади под которыми займут 7 гектаров.

Такую же похвалу можно слышать от членов правления и в адрес восьмой комплексной бригады, хотя дела и тут не блещут.

Но если в восьмой, девятой и некоторых других бригадах все же кое-что делается для того, чтобы предстоящей весной значительно лучше, чем в прошлые годы, унавозить почву, то ничего подобного нельзя сказать о второй и седьмой комплексных бригадах. Второй бригаде, например, по плану нужно вывезти на поля почти 3000 тонн органических удобрений, вывезено же их всего 85 тонн. Может быть тут вообще нечего возить на поля? Факты говорят о другом. Еще летом в колхозе заготовлена 21.000 кубометров торфа. Но торф остается в карьерах.

ТРАКТОРЫ ПРОСТАИВАЮТ

Бригадиры, как правило, обращаются в правление колхоза с одной просьбой: дайте трактор, тогда и вывозка пойдет быстрее. В правлении с их доводами соглашаются, обещают помочь, но только обещают. Да и чем могут помочь руководители артели отстающим бригадам, когда из семи тракторов половина находится в разобранном состоянии.

— Не хватало запасных частей, вот и запоздали с ремонтом, — оправдываются механизаторы.

Но ведь передовые колхозы района уже давно закончили ремонт имеющейся техники. Во многих тракторных бригадах также недоставало запасных частей. Однако не ждали же они, когда детали упадут с неба.

Следует отметить, что организация труда в тракторной бригаде также не блещет четкостью. Если бы среди трактористов велась повседневная массово-политическая и организаторская работа, нашлись бы тут последователи передовых приемов возделывания кукурузы и сахарной свеклы. А то ведь до сих пор неизвестно, кто из механизаторов возьмет на себя смелость возглавить кукурузоводческие звенья.

ВЕСНА НЕ ЗА ГОРАМИ, А ЧЕМ СЕЯТЬ?

957 центнеров. Столько семян требуется колхозу на весь яровой клин. По подсчетам агронома семена засыпаны в артели полностью. Но что это за семена? Две трети из них не кондиционны по чистоте. Очистка семян ведется очень медленно. В колхозе всего одна стационарная сортировка «ОВ-10». Расположена она на центральной усадьбе в Духнове. Вот сюда-то и подвозят зерно из других бригад.

В самом помещении, где находится сортировка, много снегу. Снег метет в щели, попадает на зерно. После сортировки оно ссыпается вместе со снегом в мешки. Безусловно, при такой постановке дела семена в дальнейшем могут отсыреть. Отходы при сортировке большие, выше 10 процентов. Выходит, что в артели будет недоставать после очистки свыше 100 центнеров семян.

В колхозе «Россия», видимо, смирились с недостатками. Стоит в стороне от дел партийная организация артели. Об этом говорят такие факты. В правлении колхоза не увидишь наглядной агитации или «боевого листка». Нет здесь показателей хода соревнования бригад на заготовке и вывозке удобрений, очистке семян, итогов работы доярок артели. Последний номер колхозной стенной газеты вышел 9 декабря 1961 года.

Руководители артели считают, что новая структура посевных площадей сама собой даст ключ к высокому урожаю даже при беспечном руководстве. Нет, это ошибка. Посев пропашных и зерновых культур по неудобренной, необработанной почве, к тому же и некачественными семенами, может только опорочить новую прогрессивную систему земледелия.

Жаль, что такую простую истину до сих пор не понимают духновцы.

А. Семенов.

При откорме сахарной свеклой животные дают более высокие суточные привесы.

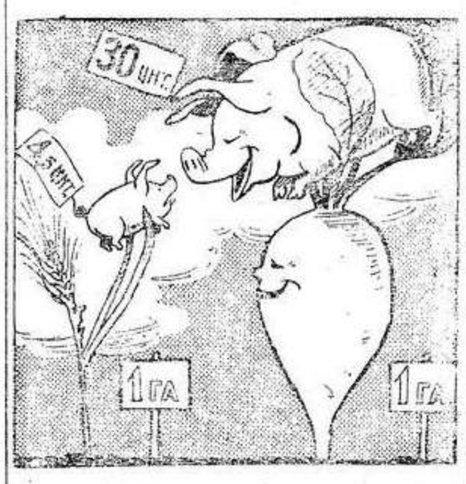

Рис. В. Персона.
Фотохроника ТАСС.

Ведем обмен семян

У нас в артели имеется около 700 центнеров кондиционных по чистоте и всхожести семян. Кроме этого есть семена и некондиционные. Обмен таких семян мы ведем сейчас. На днях, например, завезли из Пустошки первую партию ячменя. Скоро колхозные машины уйдут в очередной рейс за семенами кукурузы. Всего будет завезено 28 центнеров семян „королевы полей".

И. Петров,
бухгалтер колхоза „Организатор".

Это наметил XXII съезд КПСС

Одна из крупнейших задач — всемерное развитие химической промышленности, полное использование во всех отраслях народного хозяйства достижений современной химии...

Из Программы КПСС.

Рост производства искусственного и синтетического волокна в 1960—1980 гг.

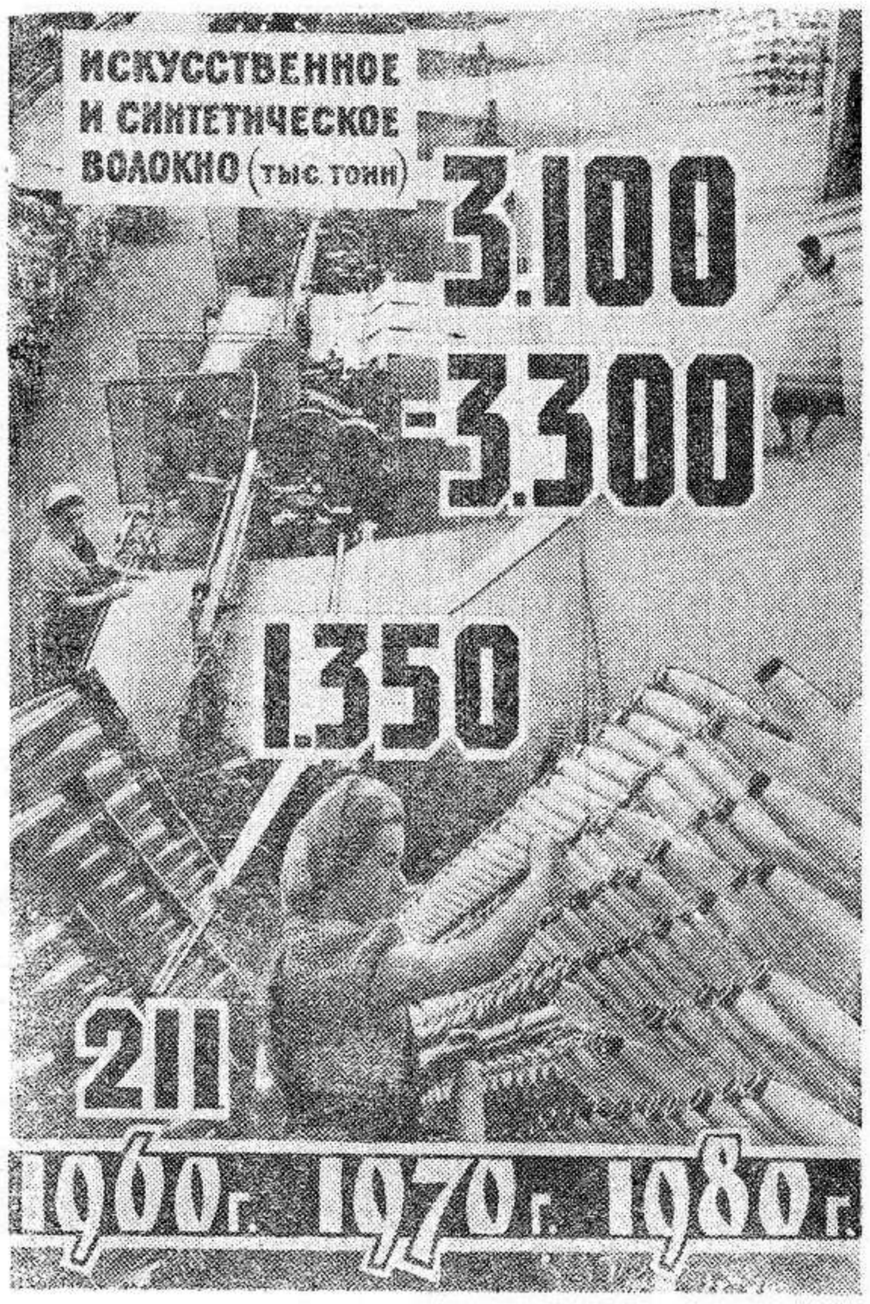

Фотохроника ТАСС.

За 20 лет продукция химической индустрии при интенсивном расширении номенклатуры возрастет примерно в 17 раз.

ПЛАН РЕШАЮЩЕГО ГОДА СЕМИЛЕТКИ

В начале декабря 1961 года седьмая сессия Верховного Совета СССР пятого созыва приняла план развития народного хозяйства на 1962 год. Выполнение народнохозяйственного плана на 1962 год явится крупным шагом на пути претворения в жизнь решений исторического XXII съезда партии, новой Программы КПСС — программы строительства коммунизма в нашей стране.

Каждая цифра плана четвертого года семилетки — свидетельство быстрого роста советской экономики, неустанной заботы партии и государства о благе советских людей, о процветании всех республик, объединенных в великий Советский Союз. Величие наших планов вынуждена признать даже такая газета, как «Нью-Йорк таймс». «Главное в советском экономическом плане и бюджете на 1962 год, — писала она, — заключается в том, что советская экономика быстро идет вперед как в области производства, так и в области потребления».

И это действительно так. Государственный план 1962 года основывается на успехах, достигнутых за три года семилетки. В нем предусматриваются высокие темпы развития всех отраслей народного хозяйства при преимущественном росте производства средств производства, широкая система мероприятий по повышению жизненного уровня народа, дальнейшее укрепление обороноспособности страны как надежной гарантии мирного созидательного труда советского народа.

Продукция промышленности за 1962 год должна увеличиться на 8,1 процента. За четыре года семилетки страна получит промышленной продукции примерно на 26 миллиардов рублей больше, чем намечалось на эти годы семилетним планом. Характерно, что производство оборудования и машин для легкой, пищевой промышленности и сельского хозяйства в 1962 году возрастет на 17 процентов. Один лишь прирост производства электроэнергии за год в двадцать раз превысит все годовое производство электроэнергии дореволюционной России, нефти — более чем в два раза, цемента — более чем в три раза. Намного возрастет производство машин и оборудования, цветных металлов, бумаги, товаров народного потребления и других видов промышленной продукции.

В четвертом году семилетки значительно увеличится производство всех важнейших сельскохозяйственных продуктов. Если в 1960 году закупки зерна составили 2.853 млн. пудов, то в 1962 году должно быть закуплено 3.855—3.907 млн. пудов. Закупки скота и птицы превысят уровень 1960 года почти на миллион тонн (в живом весе). Более чем на шесть миллионов тонн возрастут закупки молока.

Чтобы обеспечить быстрый рост производства сельскохозяйственной продукции, нужно осуществить меры, намеченные в решениях ЦК КПСС и Совета Министров СССР: обеспечить дальнейшее улучшение структуры посевных площадей, повышение урожайности и продуктивности животноводства, быстро преодолеть последствия применения травопольной системы земледелия. Помогут этому новая техника и удобрения, поставка которых на село возрастет, использование резервов, вскрытых на зональных совещаниях работников сельского хозяйства, прошедших после XXII съезда партии.

Чтобы резко повысить эффективность капитальных затрат, — а они в 1962 году составят более 30 миллиардов рублей, — большая их часть будет направлена на переходящее строительство. Это позволит ускорить ввод в действие производственных мощностей, отчего во многом зависит рост производства материальных благ.

Государственный план 1962 года — это план быстрого дальнейшего подъема экономики и культуры всех союзных республик. На основе использования огромных природных богатств, имеющихся во всех районах страны, в новом году будут осуществляться комплексное развитие хозяйства районов и республик, рациональное размещение производительных сил по территории страны. Огромные средства — около 40 процентов всех капитальных вложений — будут направлены на развитие народного хозяйства восточных районов, которые играют все большую роль в экономике нашей страны.

Перед всеми отраслями народного хозяйства стоит задача не только увеличить производство, но и улучшать качество продукции. А это значит: неуклонно повышать производительность труда и снижать издержки производства и обращения. За счет повышения производительности труда только в промышленности должно быть получено примерно три четверти всего прироста годовой продукции. Предусмотренное снижение себестоимости промышленной продукции и строительно-монтажных работ, продукции совхозов и транспортных перевозок сэкономит стране примерно 3 млрд. 700 млн. рублей. Важным условием успешного выполнения заданий четвертого года семилетки является широкое внедрение во все отрасли народного хозяйства новейших достижений науки и техники.

Государственный план нового года, как и все наши планы, проникнут заботой об удовлетворении нужд советских людей. Предполагается значительно увеличить производство тканей, обуви, мебели, мяса, цельномолочной продукции. А сахара, кондитерских изделий, макарон и некоторых других продуктов будет произведено столько, что спрос населения будет полностью удовлетворен. В больших размерах увеличится производство телевизоров, холодильников, стиральных машин и т. д. Розничный товарооборот государственной и кооперативной торговли составит 86 миллиардов рублей.

Нет такой области социально-культурного строительства, в которой не намечались бы в новом году крупные мероприятия. В городах и рабочих поселках будут введены 95,6 миллиона квадратных метров жилой площади — это десять таких городов, как Харьков, или двадцать таких городов, как Минск. Почти на два миллиарда рублей увеличатся затраты государства на народное образование, медицинское обслуживание, социальное обеспечение и различные льготы и выплаты, которые получает население.

У нас не только нет безработицы, но число рабочих и служащих в народном хозяйстве непрерывно возрастает — за один год оно увеличится на два миллиона 460 тысяч человек и достигнет 68 миллионов 660 тысяч человек. В новом году расширится подготовка специалистов для различных отраслей народного хозяйства, улучшится медицинское обслуживание населения.

План четвертого года семилетки вдохновляет советских людей на новые трудовые подвиги. Они сделают все для того, чтобы выполнить и перевыполнить этот план.

Л. Володарский.
Заместитель начальника ЦСУ СССР, кандидат экономических наук.

КТО ЖЕ ЗА ВАС ЭТО СДЕЛАЕТ?

Открытое письмо председателю райпотребсоюза т. Колюбакину

Передо мною лежат Ваши письма. Адресованы они управлению облпотребсоюза.

Читая эти письма, диву даешься: как человек, поднявшийся на такой высокий пост, может так рассуждать? И не только рассуждать, но и действовать.

Кому бы другому было простительно, но уж Вам, полагаю, известно о том, какое огромное значение придают Коммунистическая партия и Советское правительство вопросам улучшения бытового обслуживания населения. Не только городских жителей, но и тружеников колхозного села мы обязаны обеспечить всем необходимым. Так записано в Программе КПСС, а до этого было сказано в специальном постановлении ЦК КПСС и Совета Министров СССР «О мерах по улучшению бытового обслуживания населения». Уверен, что Вы, т. Колюбакин, ознакомились своевременно с этими важнейшими документами. Ознакомились и подумали, как все мы: «Вот чем теперь нужно нам руководствоваться, по какому пути вести наше общегосударственное дело».

Для практического осуществления мероприятий, перечисленных в постановлении ЦК КПСС и Совета Министров СССР, обком КПСС и облисполком вынесли также свое решение, которое, надо полагать, Вам известно. Наконец, этот вопрос рассматривался на заседаниях работников облпотребсоюза, где и Вы присутствовали. Не так ли?

Почему же Вы не выполняете принятых решений? В первом своем письме Вы просите облпотребсоюз не санкционировать строительство точек бытового обслуживания в совхозах «Красный фронтовик» и «Глубоковский». Мол, пусть труженики этих хозяйств обходятся по старинке: несут обувь в починку к кустарям, ездят со своими заказами в Опочку и т. д. А деньги, выделенные на строительство точек бытового обслуживания в названных местах, Вы просите использовать на достройку магазина. Надо полагать, что для этой цели Вам было в свое время отпущено достаточно средств и Ваша вина, если их не хватило. Сумма, о которой идет речь, все-таки солидная — 5 тысяч рублей в новом исчислении!

...Вот второе Ваше письмо. Порядковый номер его 23, дата написания — 10 января 1962 года. В этом письме Вы ратуете на недостаток кадров, пишете о том, что люди у Вас работают в неприспособленных помещениях. Кадры — весьма существенная проблема. Но кто же виноват в том, что спущенный Вам облпотребсоюзом план подготовки кадров оказался невыполненным? А от кого зависит, чтобы руководимые Вами люди работали в нормальных условиях? Как готовят кадры заботливые руководители — не мне Вас этому учить. В данном же случае речь идет о кадрах, предназначенных для работы в точках бытового обслуживания. Где взять таких людей? Их нужно найти на месте. Найти и подготовить. Можно так сделать? Да, можно, и Вы сами об этом пишете, но довольно странно.

Вот образец Вашего слога: «В 1962 г. планируем подготовить через свою мастерскую кузнеца и сапожника (при наличии материала)». Слова не совсем вразумительные.

Однако, довольно пересказывать все слова, которыми наполнены Ваши письма. Необходимо, т. Колюбакин, помнить боевой девиз: «Все для человека, все для его блага!» Девиз этот начертан на знамени нашей партии, давшей народу величественную программу построения коммунистического общества.

А. Пантелеев,
старший экономист сектора промышленности облстатуправления.

Редактор И. Д. ГУЛЬКО.

КИНО

Сегодня

Кинотеатр „Маяк"
Новый цветной художественный фильм
„ТАЙНА ЗОАО КАРРАЛЬ".
Нач. сеансов в 17, 19 и 21 час.

Кинотеатр на Валу
Новый художественный фильм
„МАТЬ ИОАННА ОТ АНГЕЛОВ"
Начало сеансов в 16 ч. 30 м., 18 ч. 30 м. и 20 ч. 30 м.

АДРЕС РЕДАКЦИИ: г. Опочка, Псковской области. Дом Советов. Телефоны: редактора — 105, зам. редактора, партийного отдела, отв. секретаря и сельхозотдела — 77, отдела писем — 18.

Заказ 478. Опочецкая районная типография отдела полиграфиздата Псковского областного управления культуры. Телефон — 34. Тираж 4433.