Пролетарии всех стран, соединяйтесь!

ПУТЬ К КОММУНИЗМУ

ОРГАН ОПОЧЕЦКОГО РК КПСС И РАЙОННОГО СОВЕТА ДЕПУТАТОВ ТРУДЯЩИХСЯ ПСКОВСКОЙ ОБЛАСТИ

Год издания 32 № 18 (5524) | ПЯТНИЦА, 9 ФЕВРАЛЯ 1962 года. | Цена 2 коп.

К вам слово, доярки!

ИСТЕКШИЙ месяц четвертого года семилетки показал, что многие доярки района ведут настойчивую борьбу за выполнение принятых обязательств. Доярки колхоза «Путь к коммунизму», например, получили в январе в среднем от коровы по 182 килограмма молока. Лучших результатов среди доярок этой артели добились А. Гусарова, Н. Григорьева, О. Антонова. Каждая из них надоила по 260—272 килограмма молока от коровы. Неплохо начат текущий год и доярками колхоза «Красное Заречье». Это свидетельствует об огромных возможностях, которыми располагают наши колхозы и совхозы в борьбе за большое молоко в зимние месяцы.

Однако в таких колхозах, как имени Красной Армии, «Рассвет», «Россия», в январе получено всего лишь по 13—19 килограммов молока от каждой фуражной коровы. А ведь кормовая база в данных колхозах не хуже чем, скажем, в колхозе «Путь к коммунизму». Все дело в том, что корма в этих артелях даются скоту без предварительной подготовки.

Если в целом по району в январе надоено от коровы на 14 килограммов молока больше, чем в январе прошлого года, то отдельные колхозы допустили снижение удоев. Низкие надои — результат не только слабой кормовой базы, но и недостаточной организаторской работы среди тружеников ферм со стороны правлений и партийных организаций колхозов.

Среди доярок, как и среди всех тружеников сельского хозяйства, ширится соревнование за достойную встречу предстоящего Пленума ЦК КПСС и дня выборов в Верховный Совет СССР. Это и понятно. Они хотят уже в текущем году добиться серьезных сдвигов в увеличении производства молока.

Нельзя работать по старинке, когда отдельные руководители хозяйств утверждали, что, мол, зимой высокой продуктивности коров не добьешься. Сама жизнь опровергает этих маловеров.

Работники молочнотоварных ферм повсеместно подобраны неплохие. Им надо помогать в работе. В успешном проведении зимовки скота, повышении его продуктивности немалая роль принадлежит и специалистам сельского хозяйства — зоотехникам, ветеринарным работникам.

Только повышая удойность коров, можно вести разговор об успешном выполнении квартального плана продажи молока государству. Сейчас, когда много молока идет на выпойку народившегося молодняка, надо на каждой ферме бороться за повышение жирности той продукции, которая идет для продажи государству. Однако доение коров в два подойника ведется кое-где.

В феврале в среднем от коровы должны получить не менее 200 килограммов молока. Такого количества можно добиться в том случае, если от каждой новотельной коровы получать не менее пуда молока.

Доярки! Добивайтесь пудовых надоев молока от отелившихся коров. Это будет вашим вкладом в осуществление величественной программы коммунистического строительства, намеченной XXII съездом партии.

Пленуму ЦК КПСС — достойную встречу

Колхоз „Путь к коммунизму" выполнил квартальный план продажи молока государству

★ ★

Досрочно!

Замечательную трудовую победу одержали труженики колхоза „Путь к коммунизму". 8 февраля они выполнили задание первого квартала по продаже молока государству. На заготовительный пункт доставлено 350 центнеров молока при плане 340 центнеров. До конца квартала будет продано сверх плана еще 500 центнеров молока.

Лучших показателей добилась доярка Александра Гусарова. В январе она надоила от каждой коровы своей группы по 272 килограмма молока. Немногим меньше получили молока от коровы Нина Григорьева, Валентина Кузьмина, Раиса Богданова и Ольга Антонова. В среднем по колхозу надой молока на корову составил 182 килограмма. Это на 37 килограммов больше по сравнению с соответствующим периодом прошлого года.

Соревнуясь за достойную встречу мартовского Пленума ЦК КПСС, артель ко дню открытия Пленума выполнит квартальный план продажи мяса и яиц.

И. Козлов,
председатель колхоза „Путь к коммунизму".

Удобрения — на поля

По-боевому готовятся встретить мартовский Пленум ЦК КПСС полеводы сельскохозяйственной артели имени Любимова. Ни на один день здесь не прекращается заготовка и вывозка на поля местных удобрений. Кроме живого тягла в работу включено три трактора. Хорошо и старательно трудится механизатор Павел Никитин. Работая на тракторе «ДТ-54», он систематически перевыполняет дневные нормы выработки.

Между бригадами на вывозке органических удобрений развернуто социалистическое соревнование. Впереди идет вторая комплексная бригада, которой руководит М. Шутов. Здесь только в январе на поля вывезено 288 тонн навоза и 155 тонн торфа.

Не забывают колхозники этой бригады и об известковании кислых почв. С карьера Мышино уже доставлено 15 тонн известкового туфа.

Хорошо идет вывозка удобрений и в пятой комплексной бригаде. На поля вывезено 205 тонн торфа и 115 тонн известкового туфа.

Не сидят сложа руки льноводы седьмой и десятой комплексных бригад. Они используют все возможности, чтобы увеличить запасы местных удобрений. Ими уже собрано пять центнеров золы.

В. Иванов,
счетовод колхоза имени Любимова.

★

Передовые птичницы

Успешно справились с выполнением социалистических обязательств в минувшем году птичницы совхоза «Красный фронтовик». Государству было продано 611 тысяч штук яиц. Это на 81 тысячу больше, чем было предусмотрено планом. Птичницы совхоза намного перевыполнили свои индивидуальные задания по производству яиц.

Высоких результатов добились птичницы хозяйства Мария Шкиреева и Прасковья Федорова. Большой собственный опыт, применение передовых методов кормления и содержания птицы позволили получить им от каждой несушки по 165 яиц.

Обсуждая планы производства продукции в этом году, птичницы совхоза решили продать государству 650 тысяч яиц. Нет сомнения, что свое обязательство они выполнят.

А. Васильев.

Успехи советских китобоев

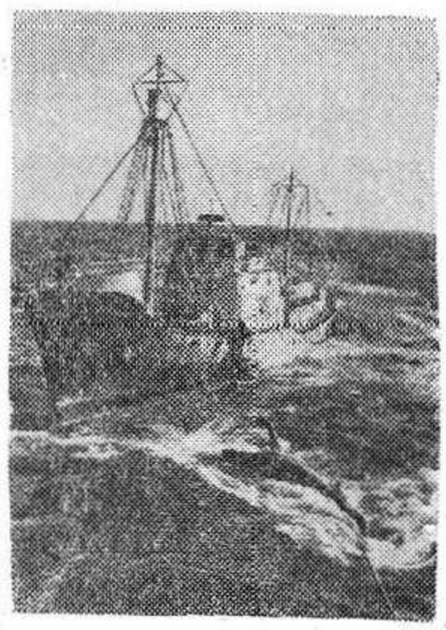

АНТАРКТИЧЕСКАЯ китобойная флотилия «Советская Украина» перевыполняет план. За достигнутые успехи ей присвоено звание «флотилия коммунистического труда». Промысел ведут 18 китобойных судов. Нелегок труд китобоев. Но советским морякам свойственно преодолевать все трудности. Не прекращается охота на кашалотов и во время шторма, когда на маленькое судно обрушиваются огромные волны разбушевавшегося моря.

НА СНИМКЕ: китобойное судно «Дерзкий-45».

Фото В. Богомолова.

Фотохроника ТАСС.

В Верховный Совет СССР — достойных

Около двухсот человек рабочих и служащих льнозавода собралось 6 февраля в просторном цехе предприятия для того, чтобы поддержать инициативу рабочих, специалистов сельского хозяйства и служащих совхоза «Красный фронтовик» о выдвижении кандидатами в депутаты Совета Союза Верховного Совета СССР по Островскому избирательному округу № 289 товарищей Никиту Сергеевича Хрущева, Дмитрия Степановича Полянского и Ивана Ивановича Салтана.

На трибуне — работница завода **А. М. Петрова.** Она горячо поддерживает инициативу работников совхоза «Красный фронтовик» о выдвижении кандидатами в депутаты Совета Союза Верховного Совета СССР товарищей Никиту Сергеевича Хрущева, Дмитрия Степановича Полянского и Ивана Ивановича Салтана.

Выступая на собрании, **Н. А. Гаврилов** говорит о великом праве советского народа, которое предоставлено ему самой демократической Конституцией в мире,—избирать и быть избранным в высший орган власти.

— Пользуясь этим правом,—говорит т. Гаврилов, — я от всей души поддерживаю инициативу коллектива совхоза «Красный фронтовик» и призываю всех собравшихся поддержать предложение коллектива совхоза о выдвижении кандидатами в депутаты Совета Союза Верховного Совета СССР товарищей Никиту Сергеевича Хрущева, Дмитрия Степановича Полянского и Ивана Ивановича Салтана.

Выступившие затем директор завода **А. П. Тюнев** и рабочий **В. М. Владимиров,** обращаясь к собравшимся, призывают всех работников льнозавода в день выборов придти на избирательные участки и отдать свои голоса за кандидатов в депутаты Совета Союза Верховного Совета СССР товарищей Никиту Сергеевича Хрущева, Дмитрия Степановича Полянского и Ивана Ивановича Салтана.

В принятом постановлении рабочие, служащие и инженерно-технические работники Опочецкого льнозавода единодушно поддерживают инициативу рабочих, специалистов и служащих совхоза «Красный фронтовик» по выдвижению кандидатами в депутаты Совета Союза Верховного Совета СССР по Островскому избирательному округу № 289 товарищей Никиту Сергеевича Хрущева, Дмитрия Степановича Полянского и Ивана Ивановича Салтана и просят товарищей Н. С. Хрущева, Д. С. Полянского, И. И. Салтана дать свое согласие баллотироваться кандидатами в депутаты Совета Союза Верховного Совета СССР по Островскому избирательному округу № 289.

Собравшиеся избрали представителей на окружное предвыборное совещание по выборам в Верховный Совет СССР.

Собрания по поддержанию инициативы коллектива совхоза «Красный фронтовик» о выдвижении кандидатами в депутаты Совета Союза Верховного Совета СССР по Островскому избирательному округу № 289 товарищей Никиту Сергеевича Хрущева, Дмитрия Степановича Полянского и Ивана Ивановича Салтана прошли также в сельскохозяйственных артелях имени Ленина и «Сила».

Начались окружные предвыборные совещания

В обстановке высокой политической активности в стране начались окружные предвыборные совещания представителей трудящихся. Повсеместно они проходят под знаком беззаветной преданности советских людей идеалам коммунизма, великой силы нерушимого блока коммунистов и беспартийных, монолитной сплоченности трудящихся вокруг Коммунистической партии, ее ленинского Центрального Комитета, ведущих народ по пути, намеченному историческим XXII съездом КПСС — съездом строителей коммунизма.

Окружные предвыборные совещания состоялись в Москве, Подмосковье и Ленинграде. Участники совещаний обратились к кандидатам в депутаты с просьбой дать свое согласие баллотироваться по данным избирательным округам. Приняты обращения к избирателям и избраны доверенные лица.

(ТАСС).

Не менее 20 номеров в год

Стенная газета **«За урожай»**, орган партийной организации и правления колхоза «Ленинский путь», регулярно выходит в течение пяти лет. За это время выпущено 110 номеров. Стенгазета является действенным помощником парторганизации и правления артели в мобилизации колхозников на решение задач, поставленных партией и правительством перед тружениками сельского хозяйства. Она пользуется большим авторитетом и любовью среди колхозников.

Вот как строим мы свою работу. Каждый номер мы планируем заранее. Между членами редколлегии обязанности распределены так: двое отвечают за сбор материала, секретарь и редактор обрабатывают его. При обработке заметок стараемся писать просто, ясно и живо.

Газета имеет сложившийся авторский актив. Нам пишут рядовые колхозники, бригадиры, агитаторы. Выступают в ней и председатель артели, и секретарь парторганизации, и специалисты сельского хозяйства. Кроме того, мы используем интересные факты заседаний правления колхоза, бригадных собраний, сельских сходов.

Душой редколлегии является ее секретарь — учительница Бальтинской школы Э. Иванова. Со своими обязанностями она справляется хорошо. Ее умение красиво и правильно разместить материал, дать соответствующие подписи к рисункам сказывается и на внешнем виде газеты. Не случайно красочность оформления газеты, актуальность материала всегда привлекают внимание читателей.

В каждом номере газеты, какой бы теме она ни была посвящена, первое место мы отводим вопросам соревнования, пропаганде решений XXII съезда КПСС. Отмечаем также передовиков колхозного производства. Ни один номер газеты не выходит без острой и принципиальной критики тех, кто нарушает трудовую дисциплину и Устав артели. Газета критикует и тех людей, которые отправляют религиозные праздники и обряды.

Редколлегия борется за действенность своих выступлений. Почти весь критический материал, опубликованный в газете, обсуждается на заседаниях правления артели и партбюро.

Но не все критические сигналы стенгазеты доходят до правления колхоза. Без внимания был оставлен сигнал газеты о хищении зерна во второй бригаде. Несколько раз газета писала о недопустимом поведении Софьи Сорокотяга. Однако правление до сего времени попустительствует нарушительнице трудовой дисциплины. Без последствий оставлен факт, когда колхозники Станислав Янович и Станислав Сорокотяга надорвали лошадей.

Ф. Иванов,
редактор стенгазеты «За урожай» колхоза «Ленинский путь».

Добросовестный труженик

Во второй бригаде колхоза имени Ленина долгое время не могли подыскать конюха. Но вот в правление артели пришел Федор Михайлович Михайлов и заявил:

— Я желаю работать конюхом.

Федор Михайлович с огоньком взялся за дело. Он добросовестно выполняет свои обязанности. Лошади у него всегда своевременно и хорошо накормлены, напоены. В конюшне чисто, сухо.

Но Федор Михайлович не только конюх. Накормив и напоив лошадей, прибрав помещение, он идет в кузницу — работает помощником кузнеца. Дел там сейчас много, — ведь надо своевременно отремонтировать сельскохозяйственный инвентарь, помочь колхозу встретить весну во всеоружии.

На всех этих участках колхозного производства Федор Михайлович Михайлов показывает пример в труде. О нем идет в артели добрая слава.

А. Федотов.

По следам наших выступлений

„ГДЕ ЭТА УЛИЦА?“

Письмо шофера машины «Скорая помощь» В. Бердашкевича было напечатано под таким заголовком в 11 номере газеты «Путь к коммунизму» от 24 января с. г.

Материал этот был обсужден на заседании исполкома горсовета 30 января. Как сообщил нам председатель исполкома горсовета В. Монтус, по этому вопросу принято соответствующее решение.

Заведующему горкомхозом А. Трахнову вменено в обязанность в течение 1962 года упорядочить положение с номерными знаками домов на всех улицах города. Техник по благоустройству А. Кострома обязан установить контроль над состоянием номерных знаков и на каждой улице вывесить аншлаг с наименованием.

Комбинату бытового обслуживания поручено изготовить номерные знаки для домов индивидуальных застройщиков.

Впредь при наименовании улиц не допускать дублирования названий. В заключение т. Монтус разъяснил:

«Переименование улицы производится по ходатайству граждан, коллективов рабочих и служащих предприятий и учреждений».

На новый год — новые планы

КУРГАНСКАЯ ОБЛАСТЬ. Сельхозартель имени XXII съезда КПСС Каргапольского района добилась значительных успехов благодаря рациональному использованию земель.

Колхоз имеет более 6 с половиной тысяч гектаров сельскохозяйственных угодий, в том числе 4.800 гектаров пашни. Выполняя решения партии и правительства, труженики сельхозартели повысили культуру земледелия, навели порядок в семеноводстве и обработке почвы, расширили посевы таких ценных культур, как пшеница, ячмень, кукуруза, горох, за счет сокращения посевов овса и других малоурожайных, неэффективных культур.

В сельхозартели завоевала прочное место прогрессивная пропашная система земледелия. 71 процент всей пашни в этом году займут зернобобовые культуры, а остальную площадь — пропашные. Ни один гектар колхозной земли не пропадет даром, не будет пустовать.

Проведенные колхозом мероприятия уже в 1961 году дали ощутимые результаты. Выращен высокий урожай пшеницы, ячменя, бобовых. Колхоз выполнил свои обязательства, продал государству 25.500 центнеров зерна при плане 19.500 центнеров.

Внедрение пропашной системы земледелия позволило создать прочную кормовую базу для общественного скота. Одного только кукурузного силоса заготовлено по 19 тонн на каждую корову. Это открыло широкие перспективы для дальнейшего развития животноводства. К 1963 году в колхозе будет 1.000 коров, увеличится поголовье свиней и овец. Ежегодно сельхозартель будет производить по 75 центнеров мяса на каждые 100 гектаров пашни и по 16 центнеров на 100 гектаров остальных угодий. Значительно возрастет производство молока и других продуктов животноводства.

Укрепление экономики передовой сельхозартели привело к улучшению жизни колхозников. Построено много новых жилых домов, Дворец культуры, клубы, в квартиры колхозников пришло телевидение.

— Но это лишь начало осуществления программы коммунистического строительства, — сказал председатель колхоза А. Д. Елкин. — Впереди — новые рубежи, которые мы обязательно возьмем, и намеченный план выполним досрочно.

НА СНИМКЕ: председатель колхоза имени XXII съезда КПСС А. Д. Елкин (в центре) и члены производственного совета сельхозартели намечают структуру посевных площадей на 1962 год.

Фото С. Юдина.

Фотохроника ТАСС.

СВЫШЕ тридцати пяти лет трудится столяром Семен Герасимович Герасимов. Какие только заказы не приходилось выполнять ему за эти годы! Сейчас он трудится на Опочецком ремонтном заводе в модельном цехе. Большой опыт работы, природная сметливость помогают ему успешно справляться с любым заданием.

НА СНИМКЕ: модельщик по дереву Семен Герасимович Герасимов за работой.

Фото А. Шахманова.

Хозяйский женский глаз...

Одной из форм участия женщин в работе постоянных комиссий местных Советов является женский совет. Такой совет был создан в конце декабря 1960 года в отделении Петровское совхоза «Красный фронтовик». В состав его вошло девять человек.

Задачи, возложенные на членов женского совета, родственны тем задачам, которые осуществляют и члены постоянной культурно-бытовой комиссии сельского Совета. Только зона действия женского совета ограничена какими-то определенными территориальными границами. В данном случае женсовет является органом не только контролирующим деятельность учреждений, находящихся в поселке Петровское, но и оказывает свое влияние на события в жизни местного населения.

Чтобы иметь конкретное задание и знать каждому что делать, мы на каждый месяц составляем определенный план. В нем намечаются мероприятия, которые должны быть осуществлены в соответствии с задачами, решаемыми депутатами сельского Совета. При утверждении плана назначаются сроки очередных заседаний членов женского совета. При некоторых обстоятельствах проводятся и внеочередные заседания. Всего за 1961 год было проведено 16 заседаний.

«Везде нужны заботливые руки и наш хозяйский строгий женский глаз», — этими словами можно охарактеризовать роль нашего совета в первый год его существования. Роль эта, как мне думается, особенно заметна будет, если оценить помощь, оказанную членами женского совета педагогическим коллективам двух школ: второй средней и первой городской начальной.

Как известно, система народного образования основывается на общественном воспитании детей, которое все больше сочетается с воспитанием их в семье. В этом смысле как раз и полезна та связь, какую имеет женский совет с названными школами. Нам прежде всего потребовалось знать наличие в школах детей, нуждающихся в нашей помощи. Взяли на учет отстающих и недисциплинированных, связались с их родителями. И вот в семьях таких ребят стали бывать члены нашего совета. Работа, конечно, трудная: нужно убеждать, советовать, преодолевать косность в семейном воспитании школьников.

Двадцать посещений сделали члены женского совета, в двадцати семьях оставили свой след. Но не только это. В течение года мы провели три заседания с участием классных руководителей и родителей. Думаю, что вся эта работа дала свои желаемые результаты, помогла учителям в их повседневном творческом труде по воспитанию и подготовке будущих сознательных и образованных строителей коммунизма.

К участию в работе женсовета были привлечены сами родители. По нашей инициативе было организовано их дежурство на детских киносеансах в клубе совхоза. А в период летних каникул для детей была открыта комната, где проводились различные игры, репетиции участников кружка художественной самодеятельности, работала библиотека. Для мальчиков была оборудована футбольная площадка. Таким образом, дети рабочих и служащих получили возможность с пользой провести свой летний отдых.

Важно отметить и такой факт: по инициативе женсовета при школе, которая находится в поселке Петровское, открыта группа продленного дня.

Столь же важную роль сыграл женский совет в благоустройстве быта жителей поселка. Мы оказали помощь в получении более благоустроенной квартиры работнице животноводческой фермы т. Филипповой. В связи с увеличившимся обращением в женский совет рабочих и служащих по жилищному вопросу мы выделили своего представителя в постоянную культурно-бытовую комиссию.

В женский совет однажды обратилась мать многодетной семьи Александра Федорова. Благодаря нашим хлопотам ей через рабочий комитет была оказана нужная материальная помощь.

Рост материальной обеспеченности и культурного уровня тружеников совхоза требует резкого улучшения работы предприятий торговли и общественного питания. И в этом вопросе женский совет не оказался сторонним наблюдателем. Неоднократно мы проводили проверку работы столовой «Совхозрабкоопа». Строгий контроль, безусловно, оказал свое положительное влияние на работу этого предприятия. Также проверялось и санитарное состояние общественной бани.

Коммунистическая партия ставит задачу обеспечения строгого соблюдения социалистической законности, искоренения всяких нарушений правопорядка. Имели место случаи нарушений правопорядка и в нашем поселке. На них своевременно реагировал женский совет. Четыре случая разбиралось на его заседании.

Личным своим участием в совхозном производстве члены женского совета показывают пример заботы о развитии экономики хозяйства. В дни весенней посевной кампании на полевые работы ежедневно выходили домохозяйки, которых на это дело увлекали наши активисты.

Год работы — срок небольшой. Было бы неправильным считать, что свою роль женский совет выполнил в полной мере. В работе имелись и недостатки. Но сам факт растущего среди населения признания роли женсовета вселяет в нас уверенность в своих силах, в возможность сделать новый шаг по пути к укреплению связи с общественностью, к усилению контроля над деятельностью местных организаций.

Т. Иванова,
председатель женского совета.

Доярка колхоза „Путь к коммунизму“ А. Гусарова получила в январе по 272 килограмма молока от коровы

ПОКАЗАТЕЛИ
социалистического соревнования доярок района

Надоено за январь 1962 года на одну фуражную корову (в килограммах)

★ ★ ★ ★ ★ ★

По колхозам

„Путь к коммунизму“ 182
Гусарова А. 272
Григорьева Н. 263
Антонова О. 260
Кузьмина В. 257
Богданова Р. 245
Шнурова В. 230
Алексеева А. 209
Никитина Л. 209
Яковлева Т. 195
Васильева М. 194
Иванова А. 185
Козлова Е. 179
Макарова Т. 167
Матвеева Т. 166
Царева Н. 158
Федорова Е. 136
Константинова Н. 119
Лукина А. 89
Волкова О. 82
Антонова В. 50

„Красное Заречье“ 141
Амосова А. 237
Константинова З. 225
Иванова Д. 196
Иванова Н. 192
Григорьева А. 173
Дмитриева Н. 149
Сергеева О. 149
Иванова С. 136
Иванова Д. 134
Иванова Л. 132
Алексеева Г. 126
Мошкова М. 114
Ильина Е. 112
Михайлова З. 110
Николаева А. 84
Григорьева А. 83
Сергеева А. 34
Федорова З. 31

„Большевик“ 110
Сергеева К. 221
Васильева Т. 179
Алексеева З. 176
Григорьева Е. 170
Захарова Н. 165
Захарова К. 164
Михайлова О. 159
Ефимова Е. 158
Шутова М. 155
Борисова А. 136
Андреева В. 136
Екимова Р. 130
Кузьмина Р. 125
Иванова З. 109
Потемкина К. 106
Федорова А. 105
Кузьмина А. 103
Иванова Н. 100
Степанова А. 96
Михайлова Р. 96
Петрова Е. 96
Федорова Н. 88
Рожкова Д. 86
Новикова Е. 84
Коростелева Е. 83
Васильева Е. 66
Павлова А. 62
Прокофьева А. 62
Тимофеева Е. 61
Егорова Н. 52
Алексеева А. 33
Ефимова К. 33
Алексеева А. 23

„Организатор“ 109
Иванова О. 233
Максимова В. 220
Константинова Л. 193
Яковлева О. 189
Дмитриева А. 186
Столярова А. 177
Антипова В. 116
Васильева М. 106
Яковлева Е. 105
Степанова М. 104
Михайлова А. 99
Федорова М. 93
Захарова А. 89
Сергеева А. 78
Алексеева В. 68
Яковлева М. 50
Егорова Е. 46
Павлова А. 38
Демидова А. 31
Викторова З. 19

„Вперед“ 107
Гаврилова Н. 205
Андреева А. 188
Терентьева Е. 166
Алексеева Н. 157
Коземерчук Р. 144
Васильева Г. 139
Ильина Г. 138
Северьянова Р. 128
Афанасьева А. 120
Тимофеева А. 105
Тимофеева А. 98
Васильева А. 97
Андреева А. 84
Петрова Н. 80
Александрова А. 79
Крюкова Н. 70
Требина О. 67
Дроздецкая М. 58
Васильева А. 41
Орлова А. 29

„Красный Октябрь“ 85
Петрова В. 185
Николаева Л. 148
Иванова Д. 134
Иванова Н. 114
Владимирова Е. 82
Гришмановская В. 81
Заявкина А. 74
Никандрова Т. 66
Никандрова Е. 63
Соловьева А. 28
Иванова А. 28
Козлова О. 18
Павлова А. 14

Имени Жданова 79
Федорова Н. 126
Иванова В. 116
Васильева В. 92
Кузнецова Л. 86
Михайлова А. 84
Смородина М. 82
Котова А. 77
Козлова К. 76
Дубинина В. 75
Кошелева К. 70
Смирнова З. 65
Никитина Е. 60
Федорова З. 57
Баранова В. 56
Петрова З. 45

„Ленинский путь“ 76
Петрова А. 160
Михайлова В. 123
Миронова Е. 101
Картавикова Е. 84
Владимирова А. 67
Егорова Т. 64
Афанасьева Д. 63
Дмитриева А. 42
Миронова А. 40
Константинова А. 34
Владимирова А. 34
Терентьева П. 32

„Урожай“ 73
Петрова Т. 193
Борисенкова А. 151
Алексеева А. 149
Васильева З. 148
Назарова М. 145
Михайлова А. 93
Петрова Т. 93
Степанова В. 84
Павлова В. 82
Николаева М. 78
Андреева Л. 53
Лобачева З. 50
Иванова Н. 50
Мурашова М. 49
Груздецкая М. 46
Крылова О. 35
Строева В. 31
Михайлова Т. 27

Имени Любимова 73
Павлов В. 193
Филиппов И. 137
Николаева Е. 113
Михайлова Е. 113
Васильева А. 107
Васильева В. 101
Иванова А. 93
Васильева Н. 88
Васильева К. 84
Петрова О. 83
Васильева О. 77
Васильева М. 62
Арсентьева А. 47
Гаврилова А. 26
Алексеева М. 23
Соловьева А. 19
Сивакова Л. 17
Иванова О. 16
Иванова В. 10

„XXI партсъезд“ 71
Молозина А. 158
Барышникова В. 149
Максимова Н. 125
Андреева А. 103
Царькова К. 95
Васильева В. 74
Михайлова А. 64
Евдокимова З. 57
Алексеева А. 50
Павлова Т. 48
Андреева А. 44
Сапожникова Л. 44
Трофимова Е. 40
Егорова П. 36
Мелехова Е. 33
Павлова Л. 30
Александрова Н. 20

Имени Ленина 60
Федорова Т. 127
Григорьева З. 119
Ильина А. 85
Щемелева Е. 68
Семенова Н. 52
Фролова Е. 46
Фролова Е. 45
Семенова Н. 44
Иванова А. 42
Васильева А. 35
Васильева Е. 20

Имени Мичурина 47
Аксенова А. 127
Назарова А. 124
Антонова Т. 69
Евдокимова О. 56
Алексеева А. 53
Алексеева Н. 52
Машкина М. 34
Сергеева Г. 26
Макарова М. 26
Васильева Е. 25
Алексеева А. 19
Дмитриева М. 19
Никитина З. 13
Малышева А. 5

„Победа Ильича“ 45
Емельянова А. 66
Лукина А. 57
Петрова А. 53
Павлова А. 49
Павлова З. 45
Федорова Т. 42
Антонова Л. 38
Панкратьева Л. 37
Иванова А. 28
Дмитриева А. 26
Игнатьева М. 22

„Родина“ 44
Яковлева А. 148
Федорова А. 135

В минувшем году доярка колхоза „Красное Заречье“ А. Амосова получила по 2373 килограмма молока от каждой фуражной коровы. Нынче она решила бороться за еще большие надои. Ее слова подкрепляются практическими делами. В январе А. Амосова надоила по 237 килограммов молока от коровы.

Иванова А. 79
Егорова Т. 76
Устинова Е. 76
Минина Г. 68
Никифорова Т. 59
Устинова О. 59
Викторова А. 53
Николаева В. 50
Иовлева В. 41
Афанасьева О. 41
Иванова М. 31
Николаева А. 23
Куранова Ю. 22
Тихонова З. 11
Игнатьева А. 8
Николаева З. 7
Иванова Р. 5

„Сила“ 44
Дмитриева М. 82
Егорова А. 60
Ильина А. 53
Павлова В. 44
Павлова А. 42
Павлова Ю. 33
Емельянова А. 33
Трофимова З. 30
Павлова А. 22
Ефимова А. 18

„Авангард“ 38
Александрова Л. 102
Егорова В. 102
Ефимов А. 67
Ефимова А. 67
Петрова К. 45
Александрова Е. 41
Иванова З. 27
Игнатьева А. 25
Михайлов А. 16
Михайлова В. 16
Васильева М. 15
Егорова Р. 14
Васильева Н. 7
Шикова Н. 6

„Красный пахарь“ 33
Николаева А. 77
Александрова В. 35
Васильева М. 33
Иванова Н. 30
Дмитриева М. 10
Михайлова Н. 9

„Красная звезда“ 26
Дмитриева А. 57
Алексеева М. 47
Федорова А. 42
Иванова Е. 39

„Боец“ 21
Иванова З. 235
Волковская Н. 85
Красивенкова Н. 52
Бодунова В. 35
Устинова Н. 30
Мельникова Е. 26
Береговая А. 21
Васильева В. 19
Матвеева Н. 17
Барканова К. 17
Васильева М. 16
Лисовская А. 15
Арефьева Н. 10
Андреева А. 10
Овчинникова М. 8

„Россия“ 19
Бекренева Л. 55
Хопова А. 39
Мельникова А. 37
Дубровина К. 31
Федорова С. 25
Шувалова В. 56
Костыгова Е. 24
Иванова А. 23
Дубровина Н. 20
Бауэр Т. 18
Волкова Г. 18
Тимофеева З. 15
Лобанова А. 14
Шахнова Е. 14
Кутузова З. 12
Иванова А. 12
Ефимова М. 10
Долгова А. 8
Краснова В. 6
Хренова Н. 6
Соколов А. 3
Пылинина К. 2
Лебедева М. 1

„Рассвет“ 16
Воробьева В. 40
Белова А. 23
Бойцова К. 21
Иванова А. 21
Петрова А. 17
Егорова Е. 15
Егорова Л. 14
Бойцова А. 14
Васильева Т. 11
Бакусова Т. 5

Имени Кр. Армии 13
Васильева Р. 26
Федулова Е. 25
Васильева А. 25
Хренова А. 25
Зимарева М. 25
Константинова Е. 24
Орлова Н. 13
Сафронова Е. 13
Ботвина Н. 12
Алексеева Н. 11
Шамрова Е. 10
Мищенкова В. 9
Кузьмина А. 9
Григорьева М. 9
Петрова Т. 7
Алексеева А. 6
Федулова А. 5
Михайлова М. 3
Бойцова А. 2
Шамрова А. 2

По совхозам

„Глубоковский“ 137
Никитина А. 201
Матушкина Е. 196
Лебедева Е. 195
Артемьева А. 193
Максимова Л. 185
Никандрова М. 185
Никитина А. 174
Михайлова А. 135
Бейнарович А. 134
Яковлева А. 127
Иванова Е. 126
Сергеева О. 112
Александрова М. 101
Брусова Л. 85
Костянова А. 82
Максимова М. 80
Трофимова М. 75
Романова В. 69

„Кр. фронтовик“ 122
Никитина В. 247
Яковлева А. 233
Васильева Н. 201
Федосеева М. 191
Павлова Е. 177
Русакова В. 175
Лаврентьева А. 175
Трашкова И. 166
Никифорова Е. 162
Иванова А. 158
Харькова Т. 156
Петрова М. 154
Федорова О. 152
Антонова Н. 152
Федосеева А. 150
Васильева Л. 147
Петрова А. 146
Прокофьева Е. 138
Лещикова Е. 136
Андреева А. 134
Карпова Н. 122
Макаровская А. 119
Петрова С. 113
Иванова В. 112
Матвеева М. 112
Федорова В. 111
Федорова М. 109
Иванова А. 107
Иванова А. 106
Устрикова Е. 105
Богданова Е. 103
Федорова Т. 103
Богданова Е. 103
Семенова М. 99
Алексеева К. 98
Трашкова Т. 92
Филиппова Е. 90
Семенова М. 90
Иванова Е. 84
Осипова В. 82
Алексеева М. 80
Лебедева А. 80
Матвеева А. 78
Григорьева Л. 74
Васильева Л. 71
Федорова Е. 71
Жаркова М. 66
Семенова Е. 65
Кириллова Ф. 62
Федорова Л. 61
Никандрова Ю. 47
Васильева А. 46

Печатается по данным райплана

Здравствуй, Пушкин!

К 125-летию со дня смерти поэта

Когда-то в одной древней стране жил удивительный музыкант. Для каждого у него находилась добрая песня. Детям нравились легкие, как утренний ветерок, посвисты его чудесной дудочки; влюбленные, затаив дыхание, внимали нежным напевам лютни; каменщика, дробящего скалы, музыкант очаровывал игрою на флейте, а для пастухов у него была припасена труба — протяжные, немного грустные звуки...

Однажды на страну напали враги. Певец отложил в сторону любимые инструменты и взял в руки барабан. В тревожной барабанной дроби люди услышали посвисты дудочки, напевы лютни и звуки трубы. И вслед за барабанщиком пошли каменщики и земледельцы, чтобы защитить мирный труд, детские радости, счастье влюбленных — все, о чем пел им недавно музыкант...

Эта старинная поэтическая легенда невольно приходит на память, когда думаешь о Пушкине.

С детских лет и до конца жизни мы видим в Пушкине доброго, верного друга. Как у того певца из легенды, у Пушкина есть свои песни для каждого человека. Мы не разлучаемся с ними в мирные дни, в трудовые будни, как не разлучались в тяжелые военные годины. Только великое и вечное может пройти через многие десятки лет и, не потеряв своей первоначальной силы и свежести, волновать сердца людей другой, новой эпохи. Именно это — великое и вечное — заключает в себе гений нашего поэта.

Каждый, кто раскрывает книги Пушкина, входит в необъятный мир истинной поэзии. Здесь нет ничего напыщенного и крикливого, ложного и холодного. Искреннее чувство, ясная мысль слились в одно целое с кристальной чистотой языка, с совершенством народной формы. Будь то проза или стихи, во всем бьется горячее сердце человека, умеющего умным взором вглядываться в окружающую жизнь и отовсюду извлекать золотые россыпи поэзии.

Читая пушкинские строки, чувствуешь, что они рождены поэтом, не только пишущим на русском языке, но поэтом русским, вобравшим в себя все национальное своеобразие великого народа. Недаром Гоголь говорил: «При имени Пушкина тотчас осеняет мысль о русском национальном поэте. В самом деле, никто из поэтов наших не выше его и не может более назваться национальным; это право решительно принадлежит ему».

В Пушкине нас покоряет глубокое чувство национальной гордости. В годы мракобесия и бесправия поэт горячо верил в неисчерпаемые силы русского народа, в высокое назначение своей родины. И в то же время ему была чужда национальная ограниченность. Всею силой души

Александр Сергеевич Пушкин (1799—1837).

любя родную землю, пророчески предсказывая ей великое будущее, Пушкин с искренним уважением относился к другим народам. В его произведениях запечатлены не только картины жизни русских людей, но и своеобразие внутреннего облика горцев Кавказа, нравы цыган, обычаи и характеры жителей Грузии. Вместе с гениальным польским поэтом Адамом Мицкевичем Пушкин страстно мечтал о том времени, когда народы, «распри позабыв, в великую семью объединятся».

Вслед за Радищевым и вместе с декабристами Пушкин восславил свободу. Она неотступно владела его думами; борьбе за вольность отдал он могучие силы своего таланта:

Питомцы ветреной судьбы,
Тираны мира! трепещите!
А вы мужайтесь и внемлите,
Восстаньте, падшие рабы!

Нам дорог Пушкин — борец против зла и насилия, против угнетения и самовластия, против разрушителей мира и жизни. В стихотворении «Анчар» показано самое подлое и низкое, к чему прибегают власть имущие: губя человека, его принуждают нести смерть другим людям. «Невозможно, — писал поэт в одной из заметок, — чтобы люди со временем не уразумели смешную жестокость войны, как уразумели существо рабства, царской власти... Они увидят, что наше предназначение...—быть свободными».

Нам, живущим в годы торжества справедливости, понятны и близки гуманизм Пушкина, его проникновенное уважение к личности и достоинству человека. Он одним из первых разглядел звериную суть буржуазной демократии Соединенных Штатов Америки. С гневом и болью он говорил об Америке, тогда еще молодой капиталистической стране:

«С изумлением увидели демократию в ее отвратительном цинизме, в ее жестоких предрассудках, в ее нестерпимом тиранстве. Все благородное, бескорыстное, все возвышающее душу человеческую — подавленное неумолимым эгоизмом и страстью к довольству... рабство негров посреди образованности...».

Ненавистью и позором заклеймил Пушкин тех, кто в людях видел послушных и молчаливых рабов. Идеал поэта — свободный, благородный труженик, гордо и смело несущий высокое звание человека.

Художник-гуманист, Пушкин учит любить жизнь, понимать и ценить ее непреходящую красоту. Детство и юность, зрелость и старость черпают в его поэзии самые отрадные чувства и настроения. «...Читая его творения, — замечал Белинский, — можно превосходным образом воспитать в себе человека...». Читая стихи и прозу Пушкина, мы как бы прикасаемся к неиссякаемому источнику возвышенного, чистого, бесконечно красивого.

В одном из последних своих стихотворений, известном теперь каждому школьнику, поэт говорил:

Слух обо мне пройдет по всей
Руси великой,
И назовет меня всяк сущий
в ней язык,
И гордый внук славян, и финн,
и ныне дикий
Тунгуз, и друг степей калмык.

Эти строки оказались пророческими. После победы Октября по всей Советской стране разнеслось вдохновенное слово поэта, родоначальника новой русской литературы. Пушкин пришел ко всем братским народам нашей Родины и, перешагнув ее границы, зазвучал на многих языках планеты. Он был «не только великий русский поэт своего времени, но и великий поэт всех народов и всех веков, гений европейский, слава всемирная...» (Белинский).

Для угнетенных людей капиталистического мира стихи Пушкина — мощный зов к борьбе за свободу и независимость, за человеческие права и лучшую жизнь. Строки поэта с неотразимой силой разоблачают тех новых «клеветников России», которые хотят забыть, что сделали советские народы для избавления мира от фашистской чумы, и всячески раздувают военную истерию.

Смело смотрит вперед Советская Родина, занятая созидательным, мирным трудом. И в этом труде Пушкин — наш друг и союзник.

Летчик-космонавт Герман Титов рассказывает, как накануне своего полета к звездам он с женой ходил по улицам шумной Москвы и, дойдя до памятника Пушкину, положил к его подножию цветы. В этот момент герою вспомнились бессмертные пушкинские стихи:

Здравствуй, племя!
Младое, незнакомое!

«Не к нам ли, строителям коммунизма, — пишет Титов, — были обращены вещие слова великого русского поэта!».

И мы, несущие на развернутом знамени гордые, бесконечно дорогие каждому трудящемуся человеку слова: МИР, ТРУД, СВОБОДА, РАВЕНСТВО, БРАТСТВО и СЧАСТЬЕ всех народов, восхищенно смотрим на нашего прославленного современника и говорим:

Здравствуй, Пушкин!

С. Кошечкин.
Кандидат филологических наук.

Есть только день рожденья

Столетье с четвертью пробили
Его бессмертия часы.
Полнее входит в жизнь и шире
Величье пушкинской красы.
В ней — гнева бурного
приливы,
Огонь восторженных идей,
Вольнолюбивые мотивы
И радость пройденных путей.
Отвага гордого Руслана
И месть Дубровского в ночи,
И непокорная Татьяна
У догорающей свечи.
В стихах вся Родина воспета,
И смех, и ласковая грусть...
Не зря творения поэта
Мы с детства знаем наизусть.
И повторяю каждый день я:
«Он жив! Он рядом, наш
поэт!
Есть только день его
рожденья—
Другого не было и нет!»

О. ТИМЕРМАН.

Успехи промышленности КНДР

47 тысяч рационализаторских предложений и изобретений внедрили в производство в прошлом году труженики промышленности и строительства Корейской Народно-Демократической Республики. Осуществление этих предложений содействовало дальнейшей механизации и автоматизации производства. В результате за год сэкономлено около 4 миллионов рабочих дней, государство получило много сверхплановой прибыли.

В 1961 году в республике было создано несколько тысяч новых машин и установок.

(ТАСС).

В. И. Чапаев

(К 75-летию со дня рождения)

БИОГРАФИЯ Чапаева похожа на биографии миллионов трудовых людей дореволюционной России. Родился Василий Иванович 9 февраля 1887 г. в деревне Будайки, Чебоксарского уезда, Казанской губернии, в бедной семье плотника, которая в поисках лучшей жизни в 1895 г. переехала в г. Балаково.

Около двух лет мальчик проучился в церковно-приходской школе, но был вынужден наняться в работники к купцу Белоглазову за три рубля в месяц. От купца Василий Иванович переходит в мастерские кустарей Лопатина и Зудина, где обучается плотничьему делу. Своей профессией Чапаев гордился и любил ее.

В юности Чапаева знали как живого, веселого заводилу и острослова. Одевался он в коротенький пиджачок, русские сапоги, рубашку-косоворотку из сатина в горошек. Была у него привычка закладывать одну руку за пояс. Ходил, стройно развернув плечи, высоко неся голову.

— Не споткнись, — шутили соседи, — в землю-то гляди.

— А я весь свет видеть хочу,— отвечал Василий Иванович, —лягу в землю — насмотрюсь на нее.

В 1908 г. Василий Иванович был призван в армию, а когда началась империалистическая война, Чапаева отправили на германский фронт. За доблесть и отвагу Василий Иванович был награжден четырьмя Георгиевскими крестами и произведен в чин фельдфебеля. Несколько раз был ранен и контужен.

На путь сознательной революционной борьбы Василий Иванович встал в 1917 г., когда вступил в ряды Коммунистической партии. Вскоре он становится во главе красногвардейского отряда, сформированного из демобилизованных солдат, рабочих и крестьян-бедняков. Отряд Чапаева успешно действовал в Николаевском уезде, где подавил не один кулацкий мятеж. С мая 1918 г. Чапаев командовал бригадой.

Василий Иванович был требовательный, но очень заботливый командир. Он любил повторять: «Самое дорогое для нас — люди. План разработай так, чтобы противника разбить и людей своих сохранить».

В ноябре 1918 г. Чапаев был послан в Москву, в Академию генерального штаба. После 3 месяцев учебы он возвращается в распоряжение 4-й армии. Командующий М. В. Фрунзе назначил Чапаева начальником Александро-Гайской бригады. За освобождение станицы Сломихинской бригаде Чапаева присваивается наименование ударной.

В решающих боях за Уфу Василий Иванович лично руководил 25-й стрелковой дивизией. Несмотря на тяжелое ранение в голову, он остался в строю и довел операцию до конца. Приказом РВС Республики от 14 июля 1919 г. Чапаев был награжден орденом Красного Знамени. После освобождения Уфы Чапаевская дивизия была направлена на Уральский фронт. Освободив Уральск, чапаевские полки продолжали теснить врага к Гурьеву.

В ночь на 5 сентября 1919 г. в Лбищенске чапаевский штаб окружили белоказаки. В ожесточенном бою группа бойцов с раненым Чапаевым отступила к реке Уралу. Много бойцов погибло в волнах Урала. Погиб и Чапаев.

В приказе по войскам Туркестанского фронта 4 октября 1919 г. М. В. Фрунзе писал:

«Главные силы врага на нашем фронте разгромлены окончательно... Пусть не смущает вас известие о смерти доблестного вождя 25-й дивизии тов. Чапаева и ее военного комиссара тов. Батурина. Они пали смертью храбрых, до последней капли крови и до последней возможности отстаивая дело родного народа».

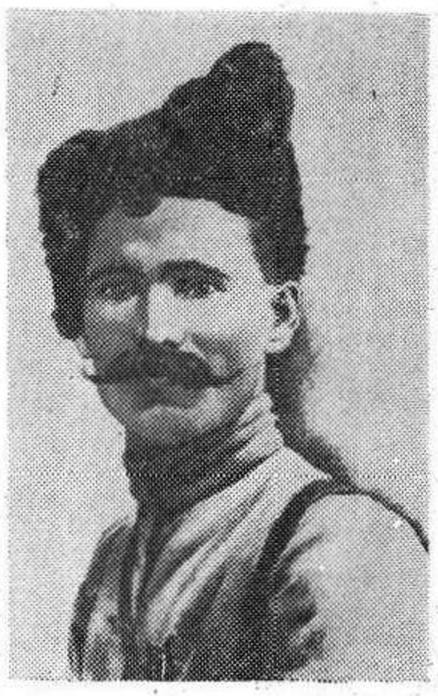

Чапаев Василий Иванович (1887—1919 гг.), герой гражданской войны

Память о Чапаеве крепка в народе. О нем сложены бесчисленные легенды и песни. Ему посвящены выдающиеся произведения советской литературы и искусства.

Редактор И. Д. ГУЛЬКО.

В воскресенье 11 февраля 1962 года в 11 часов дня в помещении Дома культуры **исполком горсовета созывает общее собрание уполномоченных домами горжилуправления.**

Приглашаются квартиросъемщики.

Опочецкий райбыткомбинат с 10 февраля с. г. **ОТКРЫВАЕТ художественную мастерскую** с выполнением художественных работ для организаций и индивидуальных заказчиков: плакатов, лозунгов, вывесок, стендов, репродукций картин, а также **мастерскую по ремонту мягкой мебели:** диванов, оттоманок, пружинных матрацев.

Дирекция.

АДРЕС РЕДАКЦИИ: г. Опочка, Псковской области. Дом Советов. Телефоны: редактора — 105, зам. редактора, партийного отдела, отв. секретаря и сельхозотдела — 77, отдела писем — 18.

Заказ 342. Опочецкая районная типография отдела полиграфиздата Псковского областного управления культуры. Телефон — 34. Тираж 4433.